

ଉତ୍କଳ ପ୍ରସଙ୍ଗ

6383
22/1/93

ସ୍ଵାଧୀନତା ଦିବସ
ବିଶେଷାଙ୍କ
୧୯୭୯





କୋରାପୁଟର କରନ୍ଦାସ ମନ୍ଦିର

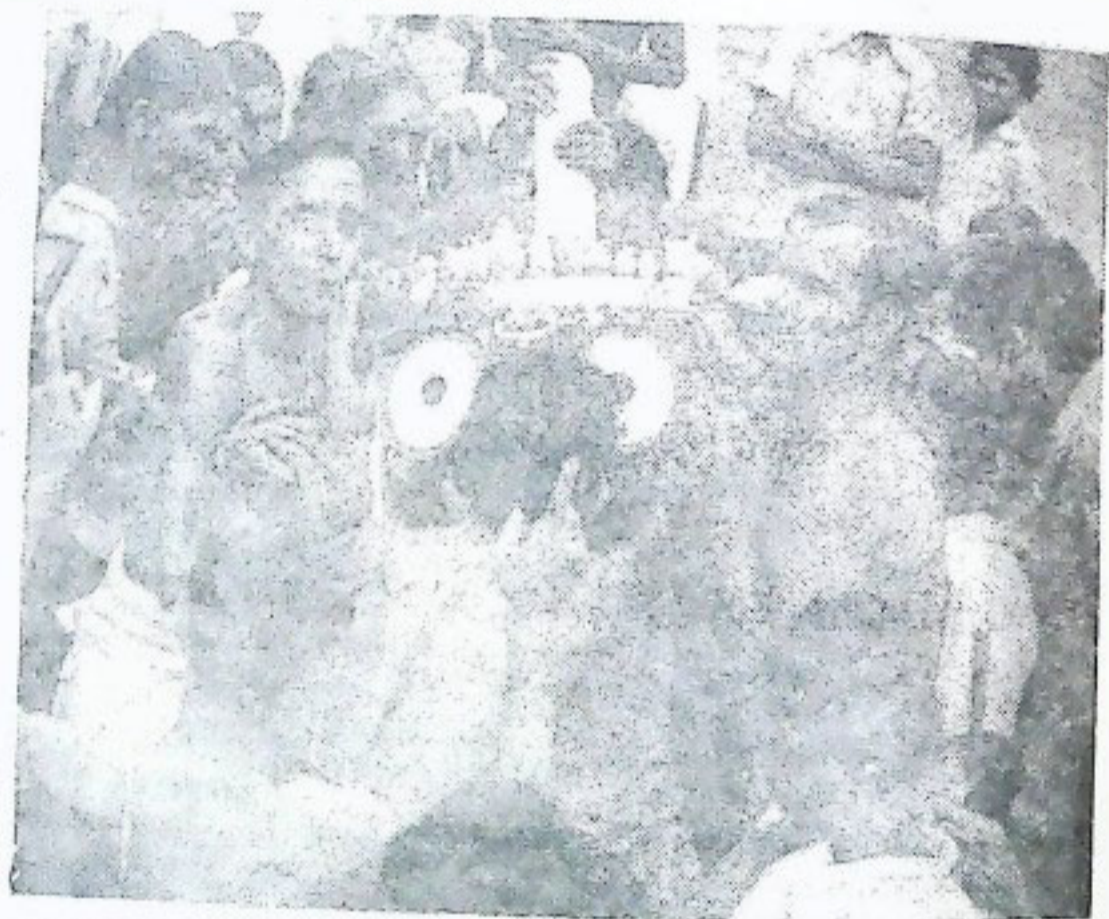

ଠାକୁରଜ ପହଣି



କୋରାପୁଟରେ ଉଧାଡ଼ା

ଆମର ନୂତନ ପ୍ରଧାନମନ୍ତ୍ରୀ



ଚୌଧୁରୀ ବିଜୁ ସିଂହ

କେନ୍ଦ୍ରର ନୂତନ ମନ୍ତ୍ରୀମଣ୍ଡଳରେ ଓଡ଼ିଶାର ଦୁଇ ନେତା

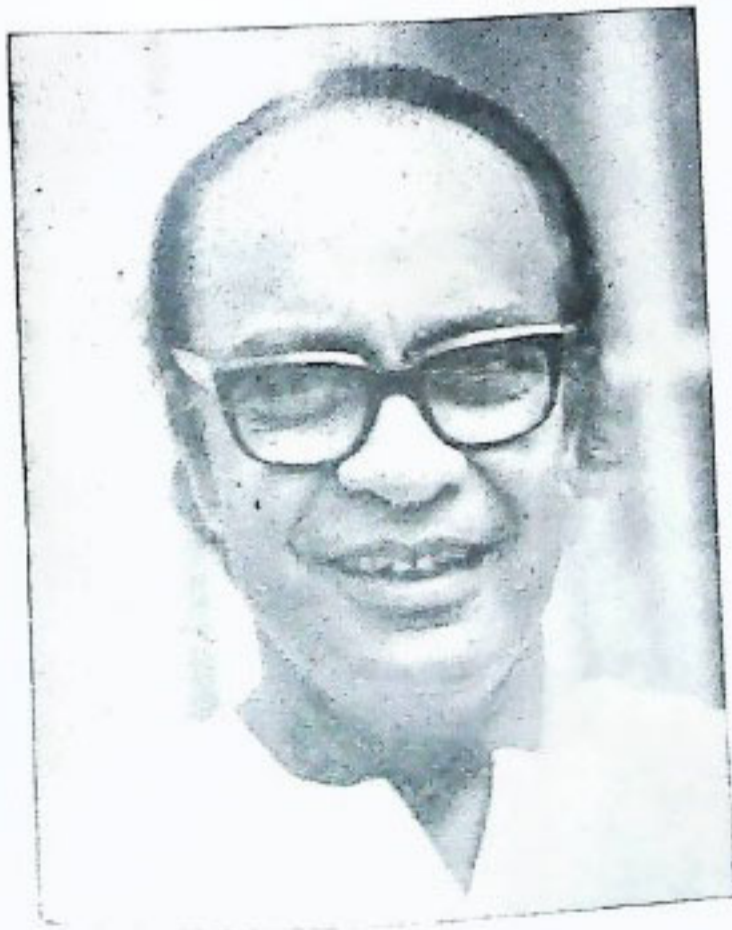



୧୯୭୯ ସ୍ଵାଧୀନତା ଦିବସ ପାଳନ ଅବସରରେ ମୁଁ ଉତ୍ତ୍ୟକ୍ତାସୀଙ୍କୁ ଅତରତମ ଅଭିନନ୍ଦନ ଜଣାଉଛି ଏବଂ ସେମାନଙ୍କ ଉଦ୍ଦିଷ୍ଟତା ପୂର୍ଣ୍ଣ ସମ୍ପୂର୍ଣ୍ଣମୟ ହେଉ, ଏହା କାମନା କରୁଛି ।

ଆଜିଠାରୁ ବଡ଼ିଶ ବର୍ଷ ତଳେ ଏହି ପୁଣ୍ୟ ଦିବସରେ ଗରତ ସ୍ଵାଧୀନତା ଲାଭ କରିଥିଲ । ଦେଶରେ ଯୁଗ ଯୁଗ ଧରି ଜିଇଁ ରହିଥିବା ଦାରିଦ୍ର୍ୟ ଓ ଅନସ୍ଵାସରତା ଦୂର କରିବା ପାଇଁ ଏକ ନୂତନ ସାମାଜିକ ଓ ଅର୍ଥନୈତିକ ଧାରା ପ୍ରବର୍ତ୍ତିତ କରିବା ସେତେବେଳେ ଆମ ସମ୍ମୁଖରେ ଏକମାତ୍ର ମହାନ କର୍ତ୍ତବ୍ୟ ଥିଲା । ସେହି ଐତିହାସିକ ଘଟଣାର ଅନେକ ବର୍ଷ ପରେ ଆମେ ଯେତେବେଳେ ଆଜି ଅତୀତର ସମୀକ୍ଷା କରୁଛୁ, ଏହି ଦାୟିତ୍ଵ ଯେ ସହଜ ନୁହେଁ ଏ କଥା ଆମର ହୃଦୟୋପ ହେଉଛି । ଆମର ସ୍ଵାଧୀନତା ଲାଭର ଅବ୍ୟବହିତ ପରେ ବହୁ ବିପତ୍ତି ଆମେ ଜଟିଳ ସମସ୍ୟାମାନ ସମ୍ମୁଖୀନ ହୋଇଥିଲୁ । ଏହି ସବୁ ସମସ୍ୟା ଆମର ଅର୍ଥନୈତିକ ଅଗ୍ରଗତି ତଥା ଆଦର୍ଶଗତ ପ୍ରତ୍ୟୟକୁ ଦୋହଲାଇ ଦେଇଥିଲା । ନବ ଗଠିତ ଗଣ୍ଠ ଯେଉଁ ସବୁ ସାଂସଦିକ ତ୍ରୁଟି ବିଦ୍ୟୁତି କରିବାର ସମ୍ଭାବନା ରହିଛି ସେ ସବୁକୁ ବାଦ୍ ଦେଲେ ନ୍ୟସ୍ତସ୍ଵାର୍ଥ ଲୋକମାନେ ପ୍ରବିଧା ଉର୍ଦ୍ଧ୍ଵ ନିଜର ସ୍ଵାର୍ଥ ସାଧନ ଉଦ୍ଦେଶ୍ୟରେ ଜନସାଧାରଣଙ୍କ ଜୀବନ ବିପନ୍ନ କରିବା ପାଇଁ ସର୍ବଦା ଚକ୍ରାନ୍ତ କରିଛନ୍ତି । କେବଳ କୌଣସି ପ୍ରକାର ଯୋଜନା ବା ପବିତ୍ର ଚିନ୍ତା ସାହାଯ୍ୟରେ ଏହି ସବୁ ସମସ୍ୟାର ସମାଧାନ କରିବା ସମ୍ଭବ ହୋଇପାରି ନଥାନ୍ତା । ଏହି ସବୁ ଆହ୍ଵାନର ମୁକାବିଲା କରିବା ଉଦ୍ଦେଶ୍ୟରେ ଆମେ ଯେଉଁ ଆଦର୍ଶ ଗ୍ରହଣ କରିଛୁ, ତାହାକୁ କାର୍ଯ୍ୟରେ ପ୍ରତିପାଦିତ କରିବା ପାଇଁ ଆମର ଆବଶ୍ୟକ ଦୃଢ଼ ଜାତୀୟ ଚରିତ୍ର ତଥା ଦୃଢ଼ ସଂଜ୍ଞ । ଏଥିପାଇଁ ସଂକୀର୍ଣ୍ଣ ସ୍ଵାର୍ଥପରତା, ଜଡ଼ତା, ଅସାଧୁତା ଓ ତୁଚ୍ଛ ବିଭେଦ ବିରୁଦ୍ଧରେ ଦୀର୍ଘକାଳବ୍ୟାପୀ ସଂଗ୍ରାମ ଶୁଭ୍ଵ ରଖିବାକୁ ହେବ ।

ଏହି ପବିତ୍ର ଦିବସରେ ମୁଁ ଉତ୍ତ୍ୟକ୍ତ ଉତ୍ତରାଧିକାରୀଙ୍କୁ ନିବେଦନ କରୁଛି ଯେ ସେମାନେ ଅନାଗତ ବିପଦ ସମ୍ପର୍କରେ ଅବହିତ ରହନ୍ତୁ ଏବଂ ବର୍ଷ ବର୍ଷ ଧରି ଆମ ପ୍ରଗତି ଏବଂ ସମୃଦ୍ଧିର ପଥରେ କରୁଥିବା ଶକ୍ତି ବିରୁଦ୍ଧରେ ନୂତନ ସଂଗ୍ରାମ ପାଇଁ ପ୍ରସ୍ତୁତ ହୁଅନ୍ତୁ ।

କର୍ମହୀନ

ମୁଖ୍ୟମନ୍ତ୍ରୀ

ମୁଖ୍ୟମନ୍ତ୍ରୀ, ଓଡ଼ିଶା



ଉତ୍କଳ ପ୍ରସଙ୍ଗ

୧୯୯୯ ଅଗଷ୍ଟ
 ଗ୍ରାମଣ/ଭଦ୍ରକ
 ୧୯୦୧ ଶକାବ୍ଦ
 ୩୬ ଭାଗ: ୧୮ ଅଂଶ୍ୟା

ସୂଚୀପତ୍ର

ଶ୍ରୀ କୈଳାସ ଚନ୍ଦ୍ର ମିଶ୍ର ପୁଖ୍ୟ ସମ୍ପାଦକ	ଭାରତର ଜାଗ୍ରତ ଆତ୍ମା	..	୧
ଶ୍ରୀ ବିପିନବିହାରୀ ପଟ୍ଟନାୟକ ସମ୍ପାଦକ	ସମର୍ଥ ରମଦାସ ଓ ଶିବାଜୀ ନୀଳାଦ୍ରି ନାମାବଳୀ	..	୫
ପ୍ରହରାଜ ଶ୍ରୀ ସତ୍ୟନାରାୟଣ ନନ୍ଦ ସହକାରୀ ସମ୍ପାଦକ	ସମ୍ବଲପୁରରେ ସ୍ଵାଧୀନତା ସଂଗ୍ରାମ କ୍ଷୁଦ୍ର ଶିଳ୍ପର ଅର୍ଥନୈତିକ ସମସ୍ୟା	..	୧୫
ଶ୍ରୀ ସୁବ୍ରତ କୁମାର ପଟ୍ଟନାୟକ ସହଯୋଗୀ ସମ୍ପାଦକ	ବିଶ୍ଵର ଅର୍ଦ୍ଧତାୟ ସଂସ୍କୃତିକ ଦେବତା ବରନାଥ ଓଡ଼ିଶାର କୃଷି ଓ କୃଷକ	..	୧୮
ଶ୍ରୀ ଅସିତ୍ ମୁଖାର୍ଜୀ ସହଯୋଗୀ	ଓଡ଼ିଆ କାବ୍ୟ ଚେତନା ଭାବରେ ଅସହଯୋଗ ଆନ୍ଦୋଳନର ପ୍ରଭାବ ।	..	୨୦
ଓଡ଼ିଶା ସରକାରୀ ମୁଦ୍ରଣାଳୟ, କଟକ ମୁଦ୍ରଣ	ରେଖମ ବିପ୍ଳବ ଓ ଆଦିବାସୀ ଅର୍ଥନୀତି	..	୨୩
ବାରିକ ଦେୟ—ଟ ୧୦.୦୦	ପ୍ରଜାମଣ୍ଡଳ ଆନ୍ଦୋଳନର ପ୍ରତ୍ୟକ୍ଷ ଅନୁଭୂତି	..	୩୧
ଅତିଶୟ—ଟ ୧.୦୦	ଆଜିର ଯୌତୁ ଶିକ୍ଷା	..	୩୮
	ଓଡ଼ିଆ ଶିଶୁ ସାହିତ୍ୟର ଐତିହ୍ୟ ଓ ଆଗାମୀର ଧାର	..	୪୧
	ଗ୍ରାମ୍ୟ ମହିଳାମାନଙ୍କ ବିକାଶ ଓ ସମାଜ ମଙ୍ଗଳ କାର୍ଯ୍ୟକ୍ରମ	..	୪୪
	“କୁଳୁକ୍ଷେତ୍ର” ପୁସ୍ତକସେତ୍ର ନୁହେଁ	..	୪୭
	ଲୋକଗୀତ “ରସବାଜୁରୀ”—ଏକ ଅଧ୍ୟୟନ	..	୫୨
ଓଡ଼ିଶା ସରକାରଙ୍କ ବିଭିନ୍ନ କାର୍ଯ୍ୟ, ସରକାରୀ ସୋଷାଲ ଓ ଅନ୍ୟାନ୍ୟ ସରକାରୀ ତଥ୍ୟର ସଂକ୍ଷିପ୍ତ ବିବରଣ “ଉତ୍କଳ ପ୍ରସଙ୍ଗ”ରେ ପ୍ରକାଶିତ ହୋଇଥାଏ । ଏହା ବ୍ୟତୀତ ଅନେକ ବିଷୟ ସଂକ୍ଷିପ୍ତ ଆକାରରେ ମଧ୍ୟ ଏହି ପତ୍ରିକାରେ ପ୍ରକାଶ କରାଯାଇଥାଏ । ସେଗୁଡ଼ିକ ବିଷୟକୁ ସମ୍ପୂର୍ଣ୍ଣ ଓ ଅନୁମୋଦିତ ମୂଳ ପାଠ ବୋଲି ଭାବିବା ଉଚିତ ନୁହେଁ ।	ଜାତୀୟ ସଂଗ୍ରହ ଯୋଜନା ଓ ଓଡ଼ିଶାର ପ୍ରଗତି	..	୫୭
	ମଧୁଶାଳାର ଗର୍ଭ	..	୬୨
	ଓଡ଼ିଆ ଲିପି ସଂସ୍କାର	..	୬୪
	ଇତିହାସରେ କଟକର ଝଲକ	..	୬୬
	ଅତ୍ୟାବଶ୍ୟକ ଜିନିଷର ପୁଷ୍ପମ ବଣନ	..	୭୦
	ହସ୍ତ ଗୁଳିତ ଓ ବଜ୍ର ଗୁଳିତ ଚେନ୍ଦ୍ରାବର ପମ୍ପ	..	୭୨
	ଜିଲ୍ଲା ପରିଚ୍ଛମା	..	୭୫
	ଆମ ଗର୍ବ୍ୟ	..	୮୩
'ଉତ୍କଳ ପ୍ରସଙ୍ଗ' ଓଡ଼ିଶା ସରକାରଙ୍କ ସୁଚନା ଓ ସେକ୍ସ ସଂପର୍କ ବିଭାଗ ତରଫରୁ ପ୍ରକାଶ ପାଇଥିବେ ପୁଣ୍ୟ ଏହି ପତ୍ରିକାରେ ପ୍ରକାଶିତ ମତାମତ ଓ ଚିନ୍ତାଧାର ସବୁଠାରେ ଓଡ଼ିଶା ସରକାରଙ୍କର ବୋଲି କୁହିବାକୁ ହେବନାହିଁ ।			



ଭାରତର ଜାଗୃତ ଆତ୍ମା

—ଶ୍ରୀ ଅରବିନ୍ଦ

କୌଣସି ଜାତୀୟ ଜାଗରଣ କେବଳ ଗୋଟିଏ ବିଷୟରେ ସୀମାବଦ୍ଧ ହେଲେ ତାହା ଯଥାର୍ଥରେ ସୁଦୃଢ଼ ଓ ଶକ୍ତିଶାଳୀ ହୋଇପାରେ ନାହିଁ । ଗୋଟିଏ ଜାତି କେବଳ ଯଥାର୍ଥଭାବେ ଜାଗତ ଓ ସଜ୍ଜିତ ହୋଇଲେ ଯେତେବେଳେ ତାର ଆତ୍ମା ସଂପୂର୍ଣ୍ଣ ଜାଗୃତ ହୁଏ । ଏହି ଜାଗୃତ ଅବସ୍ଥାରେ ମାନବର ଅନ୍ତରାତ୍ମା ଯେଉଁ କର୍ମସାଧନରେ ଉତ୍ତରାଧିକାରୀ ହୁଏତା ଏବଂ ଯେଉଁ କାର୍ଯ୍ୟରେ ନିଜର ଶକ୍ତି ସାମର୍ଥ୍ୟର ପ୍ରକାଶ କରିପାରନ୍ତା, ତଦନୁରୂପ ବିଭିନ୍ନ କର୍ମରେ କେବଳ ଜୀବନର ପ୍ରକାଶ ସମ୍ଭବ ହୋଇଥାଏ । କେବଳ ଆନନ୍ଦ ଯୋଗୁଁ ଏହି ବିଶ୍ୱର ହିତ ସମ୍ଭବ ହୋଇଛି । କେବଳ ଆନନ୍ଦପାଇଁ ଆତ୍ମା ଏହି ମହାନ ଗୁରୁତ୍ୱପୂର୍ଣ୍ଣ ଜୀବନର ଜାଳା ବରଣ କରିଛି । ବହୁ ଜୀବରେ ନିଜକୁ ପ୍ରକାଶ କରିବାରେ ହିଁ ଆତ୍ମା ଆନନ୍ଦର ସନ୍ଦାନ ପାଏ । ଏହି ଜାଗରଣକୁ କୌଣସି ଭୂତ ବ୍ୟକ୍ତି ଏକାକୀ ନୁହେଁ, ପ୍ରତ୍ୟେକ ଜାତି ମଧ୍ୟ ପ୍ରତ୍ୟେକ ଠାରୁ ପୃଥକ, ତେଣୁ ପ୍ରତ୍ୟେକର ସ୍ୱ ସ୍ୱ ସାଧାରଣ ଜାତୀୟ ଗୁଣସତ୍ତ୍ୱ ସ୍ୱତନ୍ତ୍ରଭାବେ ପୃଥକ ଗୁଣ ଓ ପ୍ରକୃତି ବିବ୍ୟମାନ । ଏହି ଦୃଷ୍ଟିରୁ ନିଜର ସନ୍ତୋଷ ଓ ଆତ୍ମପୂର୍ଣ୍ଣ ପାଇଁ ଗୋଟିଏ ଜାତି ତାର ସ୍ୱତନ୍ତ୍ର ଚରିତ୍ର ଏବଂ ଦକ୍ଷତାର ଉପଲବ୍ଧି ବାଧା କରିଥାଏ । ଯଦି ସେହି ସନ୍ତୋଷ ଓ ଆତ୍ମପୂର୍ଣ୍ଣ ପଥ ଅବରୂପ କରାଯାଏ, ତେବେ ସେ ଜାତିର ବିନାଶ ଘଟେ । ତେଣୁ ଜାତୀୟ ବିକାଶର ଦୃଢ଼ତା କରିବା ପାଇଁ ଦୁଇପ୍ରକାର ପରୀକ୍ଷା ଆବଶ୍ୟକ । ଯେଉଁ ଜାତି ସ୍ୱାତନ୍ତ୍ର୍ୟ ବିହୀନ, ସଂପୂର୍ଣ୍ଣ କୃତ୍ରିମ, ପରଧନ-ସର୍ବସ୍ୱ, ପରାନୁକରଣରୂପୀ ସେ ଯାହା କିଛି ସାମୟିକ ସଫଳତା ଲାଭ କରୁଥିଲେ ମଧ୍ୟ ଆତ୍ମ-ବିକାଶ ବିହୀନ ଓ ବିନାଶ ଦିଗରେ ଅଗ୍ରସର ହେଉଛି ବୋଲି ବୁଝିବାକୁ ହେବ । ପ୍ରାଚୀନ ଯୁରୋପୀୟ ଜାତିଗଣ ସେତିକିବେଳେ ବିନାଶର ସମ୍ମୁଖୀନ ହେଲେ, ଯେତେବେଳେ ସେମାନେ ନିଜ ନିଜ ବ୍ୟକ୍ତିତ୍ୱର ମୂଲ୍ୟ ବିନିମୟରେ ରୋମୀୟ ସଭ୍ୟତା ଓ ତାର ଶାନ୍ତି ଓ ପ୍ରଗତି ଅର୍ଜନ କରିବା ପାଇଁ ଆଗଭର ହୋଇ ଉଠିଲେ । ଅନ୍ୟ ପକ୍ଷରେ, ଗୋଟିଏ ଜାତିର ସୁକୀୟ ବ୍ୟକ୍ତିତ୍ୱ ଯେତେବେଳେ ଆତ୍ମ ବିକାଶର ପ୍ରତ୍ୟେକ ସ୍ତରରେ ତାର ନିଜସ୍ୱ ସ୍ୱାଧୀନ ରହିବେତଦ୍ୱାରା ଏବଂ ପ୍ରଗତିର ପ୍ରତ୍ୟେକ

ସ୍ତରରେ ନିଜର ଆତ୍ମପ୍ରକାଶରେ ଦୃଢ଼ତାହାସନ କରେ ସେତିକିବେଳେ, ସେହି ଜାତିର ଚିତ୍ତି, ଜାଗରଣ ଓ ବିକାଶ ସମ୍ଭବ ହୋଇଥାଏ । ସେତେବେଳେ ଯେତେ କିଛି ରାଜନୀତିକ, ସାମାଜିକ, ଅଥବା ବୌଦ୍ଧିକ ବିପ୍ଳବର ରୂପ ଓ ସଂସ୍ଥା ପ୍ରକାଶ ପାଇନା କାହିଁକି, ତଦ୍ୱାରା ଯେ ଜାତିର ଅବଲମ୍ବ ଘଟିବ ନାହିଁ, ବରଂ ସଂପ୍ରସାରଣ ଓ ବିକାଶ ସମ୍ଭବ ହେବ, ଏହା ସୁନିଶ୍ଚିତ ।

ଉନବିଂଶ ଶତାବ୍ଦୀର ଭାରତୀୟ ଅନୁକରଣପ୍ରିୟ, ଆତ୍ମ ବିସ୍ମରଣଶୀଳ ଓ କୃତ୍ରିମତାରେ ଭରା । “ସୁଧର୍ମେନିଧନଂ ଶ୍ରେୟ ପରଧର୍ମୋ ଭୟାବହଃ” । ଅଥବା “ନିଜ ଧର୍ମରେ ନିଜ ମୌଳିକଗୁଣ ଅନୁସରଣ କରି ଯଦିବା ମୃତ୍ୟୁ ହୁଏ ତାହା ଶୌରବାବହ । ସଫଳତା ଲାଭ ପାଇଁ ଅନ୍ୟର ଧର୍ମ ଅନୁସରଣ କରିବା ଅତ୍ୟନ୍ତ ଭୟାବହ ବିଷୟ” — ଗୀତାର ଏହି ମହାନବାଣୀ-ବିପ୍ଳବ ଉନବିଂଶ ଶତାବ୍ଦୀର ଭାରତବର୍ଷ ଯୁରୋପର ସଫଳ ପରିପ୍ରକାଶକୁ ହିଁ ନିଜର ଲକ୍ଷ୍ୟ ରୂପେ ବରଣ କରିଥିଲା । କିନ୍ତୁ ଉଗ୍ରବଚନାତା କହୁଛି—ଅନ୍ୟ ପଛାନୁସରଣ ଯେଉଁ ସଫଳତା ପ୍ରଦାନ କରେ, ତାହା ସଫଳ, ଆତ୍ମହତ୍ୟା ସହ ସମାନ, ଏବଂ ଅନ୍ୟପକ୍ଷରେ ସ୍ୱର୍ଣ୍ଣାନୁକୂଳ ପଛା ଅନୁସରଣ କରି ମୃତ୍ୟୁବରଣ କଲେ ନବକଳ୍ପ ପ୍ରହଣ ସମ୍ଭବ ହୋଇଥାଏ । ଏହି ଦୃଷ୍ଟିରୁ ଆମେ ଭାରତୀୟମାନେ ଯଦି ଅତି ସଫଳତାର ସହିତ ଯୁରୋପୀୟ ଭାବରେ ପରି-ବର୍ତ୍ତିତ ହୋଇ ପାରିଥାଆନ୍ତୁ, ତେବେ ଆମେ ଚିରକାଳ ପାଇଁ ଆମର ଆଧ୍ୟାତ୍ମିକ ଶକ୍ତି ବୌଦ୍ଧିକତା ଓ ଜାଗତିକ ନମନୀୟତା ଏବଂ ଆତ୍ମବିକାଶର ଶକ୍ତି ହରେଇ ବସିଥାଆନ୍ତୁ । ଏବଂ ଏହି ଦୁଃଖାତକ ନାଟକ ଏକାଧିକବାର ଉଚ୍ଚିତ୍ରାସରେ ଅଭିନୀତ ହୋଇଅଛି । କେବଳ ଏଥିସହ ସର୍ବାଧିକ ଦୁଃଖ-ଦାୟକ ଓ ଜଘନ୍ୟ ଭଦ୍ରାହରଣକୁ ସଂଶ୍ଳିଷ୍ଟ କରାଯାଇ ନାହିଁ । ଯଦି ସାରାଦେଶର କାର୍ଯ୍ୟକଳାପ ପରଧର୍ମାଶ୍ରିତ ହୋଇ-ଥାଆନ୍ତା, ତେବେ ଏହାର ଫଳାଫଳ ଜାତୀୟ ଜୀବନର ପ୍ରଭୃତ ପ୍ରତିବନ୍ଧକ ସୃଷ୍ଟି କରିଥାଆନ୍ତା କିନ୍ତୁ ଜାତିର ପ୍ରାଣବାୟୁ ବଞ୍ଚିକା ଓ ପଞ୍ଚାବର ଧାର୍ମିକ ବିପ୍ଳବ, ମହାଭାରତର ଭାବନାତ୍ମକ ଅଭା ସ୍ୱା ବଞ୍ଚିକାର ସାହିତ୍ୟିକ ବିଭାବଦାସ

ମାଧ୍ୟମରେ ନିଜକୁ ପ୍ରକାଶ କରିବାକୁ ଲାଗିଲ । କିନ୍ତୁ ଏଠି
 ମଧ୍ୟ ଅତ୍ୟନ୍ତ ନିଜର ପ୍ରଭାବ ଦୃଷ୍ଟିରେ ରାଜତୀୟ ମନୋବୃତ୍ତି
 ଓ ଶକ୍ତି ଯେପରି ନିଜର ସଂରକ୍ଷଣ ପାଇଁ ପାଶ୍ଚାତ୍ୟ ଚିନ୍ତା ଓ
 ସଙ୍ଗଠନର ଅବଗତରେ ସୁଦୃଢ଼ ଅଟେ ଏବଂ ରାଜତୀୟ
 ଜାତୀୟତା ବିକାଶପାଇଁ ବିରୁଦ୍ଧରେ ଯେତେବେଳେ ଏହି
 ସଂଗ୍ରାମରେ ଅଧିକ ସାମର୍ଥ୍ୟ ଅର୍ଜନ କରି ଅନୁକୂଳ ପରିସ୍ଥିତିର
 ସୁଯୋଗ ହାସଲ କଲ, ସେତେବେଳେ ହିଁ ସଫଳତାରେ
 ଭାରତର ମୁକ୍ତି ନିଶ୍ଚିତ ହୋଇଉଠିଲ । ହିନ୍ଦୁଧର୍ମ ଗିତରେ
 ଋଷଶଶାଳ, ତାମସିକ, ସ୍ତ୍ରୀଶୁ, ଅଜ୍ଞାନାଜ୍ଞାନ, ବିକାଶଶକ୍ତି-
 ବିହୀନ ଉପାଦାନଗୁଡ଼ିକ ବିଧର୍ମାକରଣରେ ବାଧ୍ୟସୃଷ୍ଟି
 କରିନଥିଲେ ସମ୍ଭବତଃ ଜାତୀୟ ଆତ୍ମାର ଅଭ୍ୟୁତ୍ଥାନ ପାଇଁ
 ଯଥେଷ୍ଟ ଅବକାଶ ମିଳିନଥାନ୍ତା ଓ ଦେଶର ଏହା ମଧ୍ୟରେ
 ସଂପୂର୍ଣ୍ଣ ଓ ଦୃଢ଼ ବିଧି-ସଂସ୍ଥା ସାଧିତ ହୋଇଯାଇଥାଆନ୍ତା ।
 ଭାରତର ଆତ୍ମା ଧର୍ମ ମାଧ୍ୟମରେ ହିଁ ପ୍ରଥମେ ଜାଗ୍ରତ ହେଲ
 ଓ ବିକଶିତପଣ୍ଡିତ ହେଲ । ଏ ଦେଶରେ ସର୍ବଦା ଯଦିବା
 ସୂଚନାର ଅଭାବ ନଥିଲା ଓ ସର୍ବଦା ଯଦ୍ୟପି ମହାନ ଅଗ୍ରଗାମୀ
 ବ୍ୟକ୍ତିମାନଙ୍କର ଅଭାବ ନଥିଲା, ତଥାପି ଯେଉଁଦିନ ସାମାନ୍ୟ-
 ତମ ପାଶ୍ଚାତ୍ୟ ଶିକ୍ଷା ଓ ଦର୍ଶନର ସର୍ଗ ନପାଇଥିବା ଏକ
 ସୁସଂବିକଶିତ ନିରକ୍ଷର, ସଦାନନ୍ଦମୟ, ଯୋଗ୍ୟ-ସନ୍ଧ୍ୟାସାର
 ଚରଣ-କମଳରେ କଲିକତାର ଗଣଶିକ୍ଷିତ ଚରଣଗଣଙ୍କ
 ହୃଦୟପୁଷ୍ପ ସମର୍ପିତ ହେଲା, ସେହିଦିନ ପାଶ୍ଚାତ୍ୟ ଉପରେ
 ରାଜତୀୟତାର ବିଜୟ ସମ୍ଭାବନାର ଆଶା ଉଜ୍ଜ୍ୱଳ ହୋଇ-
 ଉଠିଲା । ଯେଉଁ ବିବେକାନନ୍ଦଙ୍କର ବିଦେଶ ଯାତ୍ରାର ବହୁ
 ପୂର୍ବରୁ ଠାକୁର ଶ୍ରୀ ରାମକୃଷ୍ଣ ମତ୍ତବ୍ୟ ଦେଲ କହିଥିଲେ—
 ଏହା ଏକ ଶକ୍ତିଶାଳୀ ଆତ୍ମାର ସାରାବିଶ୍ୱକୁ ନିଜ ଦୁଇହାତର
 ଅଭିଆତରେ ଉଠି ପରିବର୍ତ୍ତନ କରିବାର ନିଶ୍ଚିତ ଉଦ୍ଦେଶ୍ୟ,
 ସେହିଦିନ ବିଶ୍ୱସମ୍ପର୍କରେ ଭାରତ ସ୍ୱୟ ପ୍ରମାଣ ଦେଲା ଯେ,
 ନିଜର ସଂରକ୍ଷଣ ପାଇଁ ନୁହେଁ, ବିଶ୍ୱ ବିଜୟ ଲାଗି ହିଁ ତାର
 ହୋଇଛି ଅଭ୍ୟୁତ୍ଥାନ,—ଏହାପରେ ଯେତେବେଳେ
 ଜାଗରଣ ସଂପୂର୍ଣ୍ଣ ହୋଇଉଠେ, ସେତେବେଳେ ସକଳ
 ଦିଗରେ ବ୍ରହ୍ମଶକ୍ତି-ଶାସନର ପୂର୍ବ ଅବସ୍ଥା କାଳର ଭାରତ
 ଗତିବାର ପରିକଳ୍ପନା ନେଇ କେତେକ ଜାତୀୟ ବିପ୍ଳବର
 ଅଭ୍ୟୁଦୟ ହୁଏ । କିନ୍ତୁ ଏହା କି ସମ୍ଭବ ? ପରିବର୍ତ୍ତନ ଓ
 ବିକାଶର ପ୍ରତ୍ୟାଶ୍ୟାନ ହିଁ ନିଶ୍ଚିତ । ଏହାର ଦାର୍ଶନିକ
 ନାମ ତାମସିକତା । ତାମସିକତାର ଅତିବୃଦ୍ଧି ହେତୁ
 ବିଲୟ ବା ପ୍ରାୟ ସମ୍ଭବ ହୁଏ । ଆତ୍ମରକ୍ଷା ପାଇଁ ସର୍ବଦା
 ଆଜ୍ଞମଣର ଆବଶ୍ୟକତା ରହିଛି । ଯେତେବେଳେ ଶକ୍ତି
 ବିଜୟ ଲାଭ କରିନପାରେ, ସେତିକିବେଳେ ହିଁ ତାର ବିଲୟ
 ଘଟେ । ଯେ ସ୍ତ୍ରୀ ହୋଇ କେବଳ ଆତ୍ମରକ୍ଷା ପାଇଁ
 ଦଣ୍ଡାୟମାନ ହୁଏ, ସେ ତାର ମୂଳମୂଳରେ ରହି ଶେଷରେ
 'ସନ୍ଧ୍ୟା'ର ନିଦେଶ ଉଠି ନିଶ୍ଚିତ ହୋଇଯାଏ ଏବଂ ଜୀବନ୍ତ
 ଜଗତରୁ ତାର ପରାଜୟ, ବିଶ୍ୱାସନ ଏବଂ ଅନ୍ତିମ ବିନାଶ
 ଅବଶ୍ୟମ୍ଭାବା ହୋଇଉଠେ । ହିନ୍ଦୁଧର୍ମ ସର୍ବଦା ନିମନାୟ
 ଅଥଚ ପ୍ରଚ୍ଛେଦ । ଏହା ଆଜ୍ଞମଣକାରୀ ଶକ୍ତି ଉପରକୁ ଲମ୍ବ
 ଦେଇ ତାର ସଂପତ୍ତି ଲୁଣ୍ଠନ କରି ବିରୋଧୀ ଶକ୍ତିର ଯାହା
 ବିଧି ମୂଲ୍ୟବାନ ତାକୁ ନିଜର ଅଧିକାରରୁ କରାନ୍ତି ।
 ଏହା ଫଳରେ ସମଗ୍ର ବିରୋଧୀ ଶକ୍ତିକୁ ଅଥବା ତାର

ଅସ୍ଥିତ ସ୍ଥେପକରିଦିଏ । କିମ୍ପା ବିରୋଧୀଶକ୍ତିର ଆଜ୍ଞମଣ
 ଉଦ୍ଦେଶ୍ୟକୁ ସଂପୂର୍ଣ୍ଣ ବ୍ୟର୍ଥ କରିଦେଇ ତାର ପୁନରାଜ୍ଞମଣ
 ସମ୍ଭାବନା ଦୂର କରିଥାଏ । କିନ୍ତୁ ଯେତେବେଳେ ହିନ୍ଦୁଧର୍ମ
 କେବଳ ଆତ୍ମରକ୍ଷା ଲାଗିଛି, ସେତେବେଳେ ସେ ତାର ନିଜ
 ସୀମା ଭିତରେ ସଂକୃତିତ ହୋଇ ପଡ଼ିଛି ଏବଂ
 ବିଶେଷରେ ଅଧ୍ୟାୟୀ ବିଲୟ ଓ ବିପର୍ଯ୍ୟୟର ସଙ୍କେତ ସୃଷ୍ଟି
 କରିବାକୁ ବାଧ୍ୟ ହୋଇଛି ।

ଯଦି ଥରେ ଜାତିର ଆତ୍ମା ଧର୍ମ ମଧ୍ୟରେ କାରିଗରେ
 ତେବେ କେବଳ ସମୟ ଓ ସୁଯୋଗ ପାଇବାପାରେ ଏହି
 ଜାତିର ସମସ୍ତ ଆଧ୍ୟାତ୍ମିକ ଓ ବୌଦ୍ଧିକ କ୍ରିୟାକଳାପ ମଧ୍ୟ
 ଲମ୍ବ ପ୍ରଦାନ କରି ସବୁକିଛି କରଗତ କରେ । ବଙ୍ଗ ଗ
 କାଳରେ ଯେଉଁ ଯୁରୋପ-ବିରୋଧୀ ଚିନ୍ତାଧାରାର ଉନ୍ନେ
 ହେଲା, ତାହା ହିଁ ସୃଷ୍ଟି କରିବାର ଆବଶ୍ୟକ ସୁଯୋଗ
 ଜୋଧ, ପ୍ରତ୍ୟାଜ୍ଞମଣମୂଳକ ଓ ବିରୁଦ୍ଧ ମନୋଭାବ କେବେ
 ପ୍ରଶଂସାଯୋଗ୍ୟ ନୁହେଁ, କିନ୍ତୁ ଉଚ୍ଚବୀନ ଏକାନ୍ତକୁ ତା
 କାର୍ଯ୍ୟରେ ବ୍ୟବହାର କରି ଅଶୁଭ ମଧ୍ୟରୁ ଶୁଭର ସୃ
 କରିଥାନ୍ତି । ଲୋକମାନେ ନିଜ ହୃଦୟରୁ ଉଦାସୀନତା
 ଏବଂ ବୈରାଗ୍ୟ ଦୂରକରି ଜୋଧ ଏବଂ ଶକ୍ତିଶାଳୀ
 ଆବେଗକୁ ସେହିଠାରେ ସ୍ଥାନ ଦେଇଥିଲେ । ସେହି ଶ
 ଓ ଆବେଗକୁ ଜାତୀୟ ଆତ୍ମା ଅଧିକାର କରି ଉଦ୍ଦେଶ୍ୟ
 ସଙ୍ଗଠନରେ ଲଗାଇଦେଲା । ଯୁରୋପୀୟଙ୍କ ବିରୁଦ୍ଧ
 ଜୋଧ, ସେମାନଙ୍କର ବ୍ୟବସାୟ ଓ ଉତ୍ପାଦନ ବିରୁଦ୍ଧ
 ପ୍ରତିକ୍ରିୟା, ସେମାନଙ୍କ ସହ ଯାହା କିଛି ସଂଶ୍ଳିଷ୍ଟ ତା ପ୍ର
 ବିଦେଶରୁ ଯେଉଁ ଶକ୍ତିଶାଳୀ ଭାବପ୍ରବଣତାର ପ୍ରୋ
 ପ୍ରବାହିତ ହେଲା ତାହା ତତ୍କାଳୀନ ଯୁରୋପୀୟ ଭାବଧାରା
 ଜଡ଼ିତ ଅତୀତରୁ ଆମ ମୁହଁ ଫେରାଇ ଆଣିଲା ଏବଂ ଆ
 ଧର୍ମରେ ଯେଉଁ ଭାବଧାରା ପ୍ରକଟିତ ତାହାକୁ ସିଧାସଳ
 ରାଜନୀତି ଭିତରକୁ ନେଇଆସିଲା ଏବଂ ଜାତିର ଅତୀତ ଚ
 ଉଦ୍ଦେଶ୍ୟତକୁ ଅଧିକ ଶକ୍ତିଶାଳୀ ସମ୍ଭାବନାରେ ଉଦ୍ଦେଶ୍ୟ

ଭାରତର ଆତ୍ମାଏବେ ସୁଦ୍ଧା ସମଗ୍ର ରାଜନୀତି କ୍ଷେତ୍ର
 ଜୟକରି ନାହିଁ; କିନ୍ତୁ ବିଜୟର ଆବେଗ ସହ ସେ ଅପେ
 କରିରହିଛି । କେବଳ ଯାହା ସମୟ ଆବଶ୍ୟକ । ଏ
 ଯାହାସବୁ ରାଜନୀତିରେ ଘଟୁଛି, ତାହା ଆତ୍ମାର ଯଥ
 ସବଳ ପ୍ରକାଶ ପାଇଁ ପ୍ରସ୍ତୁତିରେ ସାହାଯ୍ୟ କରୁଛି
 ଉଦ୍ଦେଶ୍ୟତ ବର୍ତ୍ତମାନ ସୁନିଶ୍ଚିତ । ଧର୍ମ ଓ ରାଜନ
 ଜାତୀୟ ଆତ୍ମାର ଦୁଇଟି ଶକ୍ତିଶାଳୀ ଏବଂ ସକ୍ରିୟ ପ୍ରକାଶ
 ଏ ଦୁଇଟିରେ ଜାତୀୟତା ପ୍ରକଟିତ ହୋଇ ସାରିଥିବାରୁ ଅ
 ସବୁକିଛି ଯଥାକାଳରେ ସେ ଦୁଇଟିର ଅନୁସରଣ କରିବେ
 ଆମର ରାଜନୀତିକ ଓ ଧାର୍ମିକ ଜୀବନର ଆବଶ୍ୟକ
 ବର୍ତ୍ତମାନ ସବୁଠାରୁ ଗୁରୁତ୍ୱପୂର୍ଣ୍ଣ ଯଥାର୍ଥ ଶକ୍ତି ।
 ଆବଶ୍ୟକତା ହିଁ ଆମ ସମାଜ ଶିଳ୍ପ ଓ ତାଣ୍ଡିକ୍ୟ ବ୍ୟବସା
 ପୁନର୍ଗଠନ ଓ ପୁନର୍ନିର୍ମାଣ କରିବ । ଏହା ହିଁ କେବଳ
 ଅଶୟୁରୋପୀୟ ଓ ଯଥାର୍ଥ ଭାରତୀୟ ଶକ୍ତିଶାଳୀ ବ
 ସାହିତ୍ୟ, ବିଜ୍ଞାନ, ଦର୍ଶନର ଉତ୍ତରଗଠନ କରିପାରିବେ
 ଏହି ଭାବ ବର୍ତ୍ତମାନ ବଙ୍ଗଳାର କଳା ଓ ସାହିତ୍ୟ କ୍ଷେତ୍ର
 ଅନୁଗତ ହେବ ।

ପ୍ରକାଶ ପାଇଁ ବଙ୍ଗଳା ସାହିତ୍ୟ ତାର କୃତିରେ ମୌଳିକ ଓ
 ଚିରନ୍ତନ ଆତ୍ମାକୁ ଆଜି ଆକର୍ଷିତ ଭାବେ ସ୍ମରଣ କରିଛି ଏବଂ
 ଆମର ଅଧୁନାତନ ଜାତୀୟ ସଙ୍ଗୀତରେ ଏହି ଆତ୍ମୋପ-
 ଭବ୍ୟ ପ୍ରକଟିତ ହୋଇଛି ।

ସଙ୍ଗୀତ ଏବଂ ସଙ୍ଗୀତମୟତା, ପ୍ରକାଶ କ୍ଷେତ୍ରରେ
 ସାରଳ୍ୟ, ତୀବ୍ରତା ଓ ପ୍ରତ୍ୟକ୍ଷତା ; ଗଭୀର ଉଚ୍ଚାସ-ପ୍ରବଣ
 ଭଙ୍ଗୁ ଆବେଗ, ଅକୃତ୍ରିମ ଭରତ ଉନ୍ମାଦନା, ପ୍ରେମ ଓ
 ଭକ୍ତିର ପ୍ରାଧାନ୍ୟ, ମାଧୁର୍ଯ୍ୟ ଓ ସାମର୍ଥ୍ୟର ସମ୍ମିଳନ,
 ଆତ୍ମଜ୍ଞାନୋଜ୍ଜ୍ୱଳ-ହୃଦୟ-ଶାସିତ-ପ୍ରଜ୍ଵଳ-ମନୀଷା, ରହସ୍ୟମୟ
 ମୟ ଉଚ୍ଛାସ ଓ ଆଧ୍ୟାତ୍ମିକ ଅତର୍କ୍ଷିତ ପ୍ରସୂତ ସରଳ ବାସ୍ତବ
 ଜ୍ଞାନ ଓ କାର୍ଯ୍ୟକାରୀ ଶକ୍ତି ହିଁ ବଙ୍ଗଳାର ଆତ୍ମା ।

ଆତ୍ମମାନଙ୍କ ସାହିତ୍ୟକୁ ସଂପୂର୍ଣ୍ଣ ଜୀବନ୍ତ ରଖିବାକୁ
 ହେଲେ ଏହି ଭିତ୍ତିରୁ କାର୍ଯ୍ୟାରମ୍ଭ କରିବାକୁ ହିଁ ହେବ । ଏହା
 ଯେତେ ବିଭିନ୍ନତାକୁ ଗ୍ରହଣ କରୁନା କାହିଁକି ଏହି ଭିତ୍ତିରୁ
 କେବେ ବି ବିଚ୍ଛିନ୍ନ ହେବ ନାହିଁ । ବଙ୍ଗଳାର ମୋଗଲ
 ଯୁଗ ପରେ ପୁଣି ଥରେ ଜାତୀୟତାକୁ କଳା ମାଧ୍ୟମରେ
 ଆତ୍ମ ପ୍ରକାଶ କରିବାକୁ ପ୍ରୟତ୍ନଶୀଳ । ଏହି ନବୀନ ଶିକ୍ଷା-
 ଦର୍ଶନର ପ୍ରତିଷ୍ଠାତା ଓ ନେତା ହେଲେ ଅବନୀନ୍ଦ୍ର ନାଥ
 ଠାକୁର ।

ଯେଉଁ ଏସୀୟ ଭାବରେ ଅନୁପ୍ରାଣିତ ହୋଇ ଏହି ନୂତନ
 କଳାର ପ୍ରସ୍ତାବ କାର୍ଯ୍ୟାରମ୍ଭ କରିଥିଲେ ତାହା ବୈଦେଶିକ
 ପ୍ରଭାବରୁ ମୁକ୍ତ ନୁହେଁ । ଏଣୁ ଏହି କଳାରେ ବୈଦେଶି-
 କତାର ଛାପା ପୁଟିଉଠୁଛି । କିନ୍ତୁ ଏସବୁ ସତ୍ତ୍ୱେ ଜାତୀୟ
 ଆତ୍ମାର ଅସ୍ଥାୟୀ ପ୍ରଭାବରୁ ମୁକ୍ତି ଓ ବିକାଶ ଲକ୍ଷ୍ୟ କରା-
 ଯାଉଛି । ପୁନଶ୍ଚ, ବଙ୍ଗଳାର ଆତ୍ମାହିଁ ନିଜକୁ ନିଜେ ପ୍ରକାଶ
 କରୁଛି । ଭାରତୀୟ କଳାର ସମଗ୍ର ଚେଷ୍ଟା ହିଁ ଅସୀମ
 ଓ ଅବିଚ୍ଛିନ୍ନ ସୀମା ଓ ରୂପ ମଧ୍ୟରେ ପ୍ରକାଶ କରିବା ।
 ଗ୍ରୀକମାନେ ଏକ ସହଜସାଧ୍ୟ କ୍ଷୁଦ୍ର ଲକ୍ଷ୍ୟ ପୂରଣ ପାଇଁ
 ଚେଷ୍ଟା କରି ତାଙ୍କ କାର୍ଯ୍ୟରେ ଅଧିକ ସଫଳତା ଲାଭ କରି-
 ଥିଲେ । ସେମାନଙ୍କ କ୍ଷୁଦ୍ର ରୂପ ଗଠନରେ ସହଜାତ
 ସାମର୍ଥ୍ୟ ଆମଠାରୁ ଅଧିକ ; କିନ୍ତୁ ଅତର୍କ୍ଷିତ ରୂପ ଓ
 ରଙ୍ଗ ସଂପର୍କରେ ଆମ ଭାରତୀୟମାନଙ୍କର ସହଜାତ ଜ୍ଞାନ
 ତାଙ୍କଠାରୁ ଯଥେଷ୍ଟ ବେଶି । ଚତୁର୍ବସୁ ମଧ୍ୟରେ ଆତ୍ମାର
 ପ୍ରକାଶରେ କଳାକ୍ଷେତ୍ରରେ ଯେଉଁ ସମସ୍ୟା ଦେଖା ଦେଇଛି
 ଭବିଷ୍ୟତ କଳାରେ ନିଶ୍ଚୟ ତାର ସମାଧାନ ସମ୍ଭବ ।
 ଭାରତର ହିଁ ଏହା ଶ୍ରେଷ୍ଠ ଲକ୍ଷ୍ୟ । ଭାରତ ହାସଲ କରିବ
 ସେହି ଗୁଣାଧିକ ସୂକ୍ଷ୍ମ ରୂପ ଓ ରଙ୍ଗର ଶକ୍ତିଶାଳୀ ସମନ୍ୱୟ ।
 ବଙ୍ଗଳାମାନଙ୍କର କ୍ଷୁଦ୍ର ରୂପ ଗଠନରେ ଯେପରି ଦୃଢ଼
 ସହଜାତ ସାମର୍ଥ୍ୟ ଅଛି, ଅନ୍ୟମାନଙ୍କର ଠିକ୍ ସେପରି ନାହିଁ ।
 ସର୍ବ ଗଭୀର ଗୋଷ୍ଠୀ ମଧ୍ୟରେ ଯେଉଁ ସାମ୍ବିଧିକ
 ବୈଦାତ୍ମିକ ଭାବ ରହିଛି, ତା ସହିତ ବଙ୍ଗବାସୀଙ୍କର
 କୋମଳତା, ମାଧୁର୍ଯ୍ୟ ଓ ଶକ୍ତି ପ୍ରତି ଏକ ସର୍ବଶକ୍ତିଶାଳୀ
 ଆବେଗର ସମନ୍ୱୟ ଘଟିଛି । ସ୍ୱ ସୃଷ୍ଟିର ପ୍ରାରମ୍ଭରୁ ହିଁ ଏହି
 ସବୁ ଗୁଣଗୁଡ଼ିକ ପ୍ରତି ନୂତନ କଳା ସ୍ୱାଭାବିକ ଭାବେ ନିଜକୁ
 ଭିନ୍ନୋଚିତ କରିଅଛି ।

ପ୍ରାଚୀନ ଭାରତର ଅତି ସାମାନ୍ୟ ଶିଳ୍ପାବଶେଷ ମଧ୍ୟରେ
 ପୂର୍ଣ୍ଣାଙ୍ଗ ଆଦର୍ଶକୃତିର ସନ୍ଧାନ ନପାଇ ଏହି ନୂତନ ଶିଳ୍ପ-ଦର୍ଶନ
 ହୁଏତ ସ୍ୱାଭାବିକ ଭାବେ ଜାତୀୟ ସାହାଯ୍ୟ ରିକ୍ଷା କରୁଛି,
 କାରଣ ଏହି ଜାତୀୟତା କଳାରେ ଗୁଚିତ୍ୟ ଓ ମାଧୁର୍ଯ୍ୟର
 ପ୍ରଭାବ ପରିଲକ୍ଷିତ ହୁଏ, କିନ୍ତୁ ବସ୍ତୁ ମଧ୍ୟରେ ଆତ୍ମାର
 ପ୍ରକାଶର ଗଭୀର ରହସ୍ୟ ବ୍ୟକ୍ତ କରିବା ଜାତୀୟ ଅବସ୍ଥାତ,
 ଏହା ବି ତାର ଉଦ୍ଦେଶ୍ୟ ନୁହେଁ ଏବଂ ବଙ୍ଗଳାର
 ଅଭରାମାରେ ଗୁଚିତ୍ୟ, ମାଧୁର୍ଯ୍ୟ ଓ ଶକ୍ତି ଅପେକ୍ଷା ଅନେକ
 କିଛି ବିଦ୍ୟମାନ । ଏଥିରେ ରହସ୍ୟମୟ ସଙ୍ଗୀତମୟତା ବି
 ରହିଅଛି, ଏହି ସାହିତ୍ୟରେ ସୁସ୍ପଷ୍ଟତା ଓ ରୂପ ଭରତା ପାଇଁ
 ଆବେଗ ରହିଛି । ଏଣୁ ସୌନ୍ଦର୍ଯ୍ୟ ପ୍ରତି ଆବେଗ, ସଙ୍ଗୀତୀୟ
 ମାଧୁର୍ଯ୍ୟ ଓ ଆଧ୍ୟାତ୍ମିକତା ନିଜକୁ ଜମା-ସଂପ୍ରସାରଣ
 ମଧ୍ୟରେ ନବ ରୂପ ଗ୍ରହଣ କରି କଳା ମଧ୍ୟରୁ ହିଁ ଯେପରି
 ନିଜକୁ ଆତ୍ମ ପ୍ରକାଶ କରିବାକୁ ଉଦ୍ୟମ କରୁଛି, ଏଠାରେ
 ମଧ୍ୟ ଜାତିର ମୁକ୍ତ ଆତ୍ମା ପାଶାତ୍ୟ ବନ୍ଧନରୁ ନିଜକୁ ମୁକ୍ତ
 କରିବାକୁ ଉଦ୍ୟମ ଆରମ୍ଭ କରି ଦେଇଛି ।

ଏହି ପୁନର୍ଗଠନୋଦ୍ୟତ ନବ ସୃଷ୍ଟି କ୍ଷମ ଶକ୍ତି ନବନରୁ
 ଆମ ଜୀବନର କୌଣସି ଗୋଟିଏ ବିଭାଗ ବି ନିଜକୁ ପ୍ରଥମ
 କରି ରଖିପାରିବ ନାହିଁ । ସାଧାରଣ ସମାଜ ସଂସାରକ-
 ମାନେ ଯେପରି ଅସ୍ପୃଶ୍ୟ ମନେ କରନ୍ତି ଯେ ଭାରତୀୟ
 ସମାଜରେ ଏକ ବୈପ୍ଳବିକ ପରିବର୍ତ୍ତନ ଘଟି ଏହା ଯୁରୋ-
 ପୀୟ ରୂପ ପରି ଗ୍ରହଣ କରିବ ତାହା ଜବାପି ନୁହେଁ, ବରଂ
 ଏହା ପୁନିଷ୍ଠିତ ଯେ ଏହି ବିପ୍ଳବ ପଳରେ ଭାରତର ଜାତୀୟ
 ଆତ୍ମାହିଁ ସମାଜ ଜୀବନରେ ଅଧିକ ପରିପୂର୍ଣ୍ଣତାର ସହିତ
 ବିକାଶ ଲାଭ କରିବ । ଏହି ଜାତୀୟ ଜୀବନର ଧାରାରେ
 ବ୍ୟକ୍ତିର ସ୍ୱାର୍ଥ ଓ ପାରସ୍ପରିକ ସଂଘର୍ଷର ସ୍ଥାନ ନାହିଁ, କାରଣ
 ଏହି ଜାତୀୟ ଧାରା ସମାଜରେ ପ୍ରତ୍ୟେକ ବ୍ୟକ୍ତିକୁ ପ୍ରେମର
 ଏପରି ନିବିଡ଼ ବନ୍ଧନରେ ବାନ୍ଧିଦେଇପାରେ ଯେ କିଏ ଜାହା-
 ଠାରୁ ବିଚ୍ଛିନ୍ନ ହେବା ଅସମ୍ଭବ ହୋଇଉଠେ । ଉକ୍ତ
 ସଂପର୍କୀୟ ଯୌଥ ପାରିବାରିକ ଜୀବନରେ, ଗ୍ରାମୀୟ
 ଗୋଷ୍ଠୀଗତ ଜୀବନରେ ଏବଂ କୃଷକ ଆଗିବାତ୍ୟର ବନ୍ଧ-
 ନରେ ଯେଉଁ ପ୍ରେମ ଅତୀତରେ ଆତ୍ମପ୍ରକାଶ କରିବାକୁ
 ଉଦ୍ୟମ କରିଥିଲା, ତାହା ହୁଏତ ଅଧିକ ପୂର୍ଣ୍ଣତାର ସହ ଭବି-
 ଷ୍ୟତରେ ଆତ୍ମପ୍ରକାଶ କରିବାକୁ ଗୁଣିପାରେ ନିର୍ମଳ ଆତ୍ମିକ
 ସଂପର୍କ ମାଧ୍ୟମରେ ।

ବ୍ୟବସାୟିକ କ୍ଷେତ୍ରରେ ମଧ୍ୟ ଯେତେବିନ ପର୍ଯ୍ୟନ୍ତ ଆମେ
 ଯୁରୋପୀୟ ଭାବଧାରା ଓ ଯୁରୋପୀୟ ସଙ୍ଗଠନକୁ ଆମର
 ଆଦର୍ଶ କରି ତା'ର ଅନ୍ଧାନୁସରଣରେ ବ୍ୟକ୍ତିସ୍ୱାର୍ଥୀମୁକ୍ତ
 ପ୍ରତିଯୋଗିତା, ଯୌଥକାରବାର ଏବଂ ଅସ୍ୱାସ୍ଥ୍ୟ ବିଶିଷ୍ଟ
 ବିପଜ୍ଜନକ ସାମୁଦ୍ରିକ ଜୀବ ଅବସ୍ଥାପତ୍ତ ରହି ନ୍ୟାସ
 (Trust) ଏବଂ ସିଣ୍ଡିକେଟ ଗଠନକରି ସବୁଠାରୁ ବେଶି
 ବିପଜ୍ଜନକ ସଂଘା, ସମବାୟ ପୂର୍ଣ୍ଣବାଦ ଗଠନ କରି ଗୁଣି-
 ଥିବୁ, ସେତେବିନ ପର୍ଯ୍ୟନ୍ତ ଆମେ କେବେ ବି ଆମର ସ୍ୱପ୍ନ
 ଶିଳ୍ପ-ଜୀବନ ପ୍ରତିଷ୍ଠା କରି ପାରିବୁନାହିଁ । ଏହି ସବୁ
 ବନ୍ଧନ ଭାରତୀୟ ଜୀବନର ବିଦ୍ୟବିଧାନ କରି ପାରିବ
 ନାହିଁ । ବିଶ୍ୱ ଯେଉଁ ଜୀବନର ବନ୍ଧନା ବି କରି ପାରିଛି,

ସେପରି ମହାନ ଏବଂ ଗଭୀର ଜୀବନ କ୍ଷେତ୍ରକୁ ଭାରତ
 ଜନଶାସ୍ତ୍ର ଉତ୍ପତ୍ତି ହେଉଛି ।

ଯେଉଁଦିନ ଭାରତ ସକଳ କ୍ଷେତ୍ରରେ ତାର ଆତ୍ମପ୍ରକାଶର
 ଉତ୍ସାହ ଉଦ୍‌ଘାଟନ କରିପାରିବ, ସେହିଦିନ ଯାଇ ତା'ର ଶିଳ୍ପ
 ଓ ସମାଜ ଜୀବନ ସୁଦୃଢ଼ ଓ ବିକଶିତ ହୋଇପାରିବ ।

ଆଜି ପର୍ଯ୍ୟନ୍ତ ଆମର ଜାତୀୟତା, ମୁଖ୍ୟତଃ ଯୁଗୋପାୟ
 ଭାବଧାରା ଓ ଦୃଢ଼ ଭାରତର ପରିବର୍ତ୍ତନ ବିଭିନ୍ନ
 ବିପ୍ଳବ କରି ଆସିଛି, କିନ୍ତୁ ଆମକୁ ଆମ ମନୋବୃତ୍ତି ସଂପର୍କରେ
 ଯଥେଷ୍ଟ ସାବଧାନ ହେବାକୁ ହେବ, ଆମେ ସେପରି
 ଜାତୀୟତା ନାଁରେ ଭାରତୀୟ ବୋଲି ସବୁ କିଛି ଚିତ୍କରିବୁ
 କଥାକୁ କାବୁଡ଼ି ନ ଧରୁ । ଏହା ଯଦି ପ୍ରାଚୀନ ହିନ୍ଦୁ ଆଦର୍ଶ
 ନୁହେଁ, ତେବେ ଉଦ୍‌ଦିଷ୍ଟରେ ଆମେ ଏହାକୁ କାହିଁକି ଗ୍ରହଣ
 କରିବା ? ଜୀବନରେ ତିନୋଟି ଉପାଦାନ ନିହିତ ।
 ପ୍ରଥମଟି ହେଉ ଅବିଚଳ ଏବଂ ଅପରିବର୍ତ୍ତନୀୟ ଉର୍ଦ୍ଧ୍ୱ
 ଆତ୍ମା, ଦ୍ୱିତୀୟଟି ବିକାଶ ଧର୍ମୀ ସମାଜର ଅନ୍ତରାତ୍ମା,
 ତୃତୀୟଟି ହେଉ ଚିରଭଙ୍ଗୁର ପରିବର୍ତ୍ତନଧର୍ମୀ ସ୍ୱଳ ଦେହ ।

ଶ୍ରୀ ପୂର୍ଣ୍ଣଚନ୍ଦ୍ର ମହାପାତ୍ର
 ଅଧ୍ୟକ୍ଷ, ପୂର୍ଣ୍ଣାଙ୍ଗ ଶିକ୍ଷା ଏକାଡେମୀ,
 ଶ୍ରୀଅରବିନ୍ଦ ଧାମ, ପୁରୀ ।

ଆମେ ଆତ୍ମାର ପରିବର୍ତ୍ତନ କରି ପାରିବା ନାହିଁ । ଆମେ
 ତାକୁ କେବଳ କିୟତ୍କାଳ ପାଇଁ ଆବୁର କରିଥାଇ ଅଥଚ
 ଚିରକାଳ ପାଇଁ ହରାଇବସୁ ।

ବେପରଓ । ଭାବେ ଅନ୍ତରାତ୍ମାକୁ ଅପମିଶ୍ରଣ ଓ ନିପାତ
 ଦ୍ୱାରା ଅସ୍ୱାଭାବିକ ରୂପରେ ପ୍ରକାଶ କରିବାର ଅପଦେଶ
 ହିଁ ତାହାର ଯଥାର୍ଥ ମୁକ୍ତ ପ୍ରକାଶର ସମସ୍ତ ଦ୍ୱାର ଅବରୁଦ୍ଧ
 କରିଥାଏ । ଏଣୁ ଏପରି ଉଦ୍ୟମ ସ୍ୱାଗତଯୋଗ୍ୟ ନୁହେଁ
 ପୁଣି ସ୍ୱଳ ଶରୀର ତାର ନିଜପାଇଁ ବି ମହତ୍ତ୍ୱପୂର୍ଣ୍ଣ ନୁହେଁ
 ଏହା ଏକ ମାଧ୍ୟମ ମାତ୍ର । ଆମେ ପରିବର୍ତ୍ତନ ପ୍ରକାଶ
 ବଶବର୍ତ୍ତୀ ହୋଇ ଆମର ସମସ୍ତ ପ୍ରାଚୀନ ସଙ୍ଗଠନକୁ ଅବି
 ଗୁଚିତ ଭାବେ ତ୍ୟାଗ କରି ପାରିବୁନାହିଁ । କିନ୍ତୁ କାଚି
 ଅନିର୍ବାଣ ଅନ୍ତରାତ୍ମା ନିଜର ଅଧିକ ମନୋଜ୍ଞ ଓ ଯଥାର୍ଥ ଶୁ
 ପ୍ରକାଶ ପାଇଁ ଯେଉଁ ସବୁ ପରିବର୍ତ୍ତନ ଦାବୀ କରୁଛି, ତାହା
 ପୂରଣ କରିବାକୁ ହେଲେ ଆମର ଯଦି କିଛି ବାଦ ଦେବା
 ହେବ ତାହା କରିବାରେ ମଧ୍ୟ ଆମେ କେବେ ବି ଦୃଢ଼ାବୁ
 ହେବୁ ନାହିଁ ।



ସମର୍ଥ ରାମଦାସ ଓ ଶିବାଜୀ

ଶ୍ରୀ ଗୋବିନ୍ଦ ମିଶ୍ର

ମରହଟ୍ଟା ବା ମହାରାଷ୍ଟ୍ର ରାଜ୍ୟର ସଂସ୍ଥାପକ ଛତ୍ରପତି ଶିବାଜୀଙ୍କ ଗୁରୁ ସମର୍ଥ ରାମଦାସ । ସେ ଥିଲେ ଜଣେ ଆଦର୍ଶ ସାଧୁ ସନ୍ୟାସୀ । ରାମଦାସ ଓ ଶିବାଜୀ ଏକାଠି ମିଶି ଗଠନ କରିଥିଲେ ଏକ ଆଧ୍ୟାତ୍ମିକ ସେନାବାହିନୀ । ଲୋକଙ୍କୁ ଆଳସ୍ୟରୁ ଜାଗ୍ରତ କରାଇ ଏକ ସୁଖୀ ସୁନ୍ଦର ସମାଜ ଗଠନ କରିବା ଥିଲା ଏ ଦୁହିଁଙ୍କର ପ୍ରଧାନ ଲକ୍ଷ୍ୟ । ଶିବାଜୀ ଥିଲେ ଏହି ସେନାବାହିନୀର ଅଧ୍ୟକ୍ଷ । ତାଙ୍କ ପଛରେ ଥିଲା ରାମଦାସଙ୍କ ମହାନ ପ୍ରେରଣା ।

ରାମଦାସ ସ୍ଥିରକଲେ ସାତରା ନିକଟବର୍ତ୍ତୀ ସକ୍ତନ-ଗଡ଼ ଦୁର୍ଗରେ ରହିବା ପାଇଁ । ଏହା ଥିଲା ଏକ ପ୍ରାକୃତିକ ଦୁର୍ଗ । ଗୁରିପଟେ ପାହାଡ଼ ପର୍ବତ । ପାହାଡ଼ ଭିତରେ ଶହ ଶହ ଗୁଂଫା । ମଝିରେ ଏକ ପାହାଡ଼ ଉପରେ ଥିଲା ଏକ ଦୁର୍ଗ ନିର୍ମାଣ ଲାଗି ଆୟୋଜନ ଗୁଲିଲା । ଗୁଲିଲା ଦୁର୍ଗ ନିର୍ମାଣ କାର୍ଯ୍ୟ । ବହୁ କାରିଗର ଲାଗିଲେ । ଶିବାଜୀ ନିଜେ ତଦାରଖ କରୁଥିଲେ ପ୍ରତ୍ୟେକ କାର୍ଯ୍ୟକୁ ।

ପଥର ବୁହା ଗୁଲିତି । ବିରାଟ ବିରାଟ ପଥର । 'କର୍ମମା ଭବାନୀ' ଧ୍ବନିରେ ଚତୁର୍ଦ୍ଦିଗ ମୁଖରିତ । ଶିବାଜୀ ଠିଆ ହୋଇ ଦେଖୁଛନ୍ତି ଏ ଦୃଶ୍ୟ । ଆନନ୍ଦ ଓ ଗର୍ବରେ ତାଙ୍କର ଛାତି ଜୁଲୁମୋଟ । ମନ ଭିତରେ ଗର୍ବ ଏତେ ବଢ଼ିବାରେ ଲାଗିଛି ଯେ ସେ ଗୁରୁ ରାମଦାସ ଓ ଭଗବାନଙ୍କ ଅଭିଭାବକୁ ସୁଦ୍ଧା ଭୁଲି ଯାଇଛନ୍ତି । ମନେମନେ ଭାବିବାରେ ଲାଗିଛନ୍ତି, ମୁଁ ହେଉଛି ଛତ୍ରପତି ଶିବାଜୀ, ମୁଁ ଏ ରାଜ୍ୟର ସମ୍ରାଟ । ମୁଁ ସବୁ କରୁଛି । ମୋର ପରାଜମ ଓ ସାହସ ବଳରେ ଏହି ବିରାଟ ଦୁର୍ଗର ନିର୍ମାଣ କାର୍ଯ୍ୟ ଗୁଲିଛି । ଠିକ୍ ଏହି ସମୟକୁ ଦେଖାଦେଲେ ସମର୍ଥ ରାମଦାସ । ସେ ଜାଣି ପାରିଲେ ଶିବାଜୀର ଗର୍ବ ବହୁତ ବଢ଼ି ଗଲାଣି । ଏହି ଗର୍ବରେ ସେ ଧ୍ବଂସ ହୋଇଯିବ । ସେ ଯେଉଁ ସୁନ୍ଦର ସୁଖୀ ସମାଜ ଗଠନ କରିବା ପାଇଁ ଗୁହୁଛନ୍ତି ସେହି କାମ ଅଧା ରହିଯିବ । ଏତିକିବେଳକୁ ଶିବାଜୀର ଗର୍ବ ଖର୍ବ ନକଲେ ସେ ସେଥିରେ ଜଳିପୋଡ଼ି ପାଇଁଶ ହୋଇ-ଯିବ ।

ରାମଦାସ ଶିବାଜୀଙ୍କୁ କହିଲେ, ସାମନାକୁ ଗୁହ ଦେଖ, ଏହି ଲୋକଟି ଯେଉଁ ପଥର ମୁଣ୍ଡେଇ ପାହାଡ଼ ଉପରକୁ ଯାଉଛି ତୁ ସେହି ପଥରଟିକୁ ଦୁଇହାତରେ ଟେକି ଧରି ମୋ ପାଖକୁ ଆଣ । ଶିବାଜୀ ଗୁରୁଙ୍କ ଆଦେଶ ମାନି ପଥରଟିକୁ ଟେକି ଆଣିଲେ । ନିଦା ମୁଗୁନି ପଥର, ଭାରି ଓଜନଦାର ।

ଶିବାଜୀ ଗୁରୁ ରାମଦାସଙ୍କୁ ପଥରଟିକୁ ଦେବାମାତ୍ରେ ରାମଦାସ ସେହି ପଥରଟିକୁ ସଙ୍ଗେ ସଙ୍ଗେ ଆଉ ଏକ ପଥର ଦେହରେ ବାଡ଼େଇ ଦିପାଳ କରିଦେଲେ । ଦେଖାଗଲା ତାହା ଭିତରେ ଅଛି ଗୋଟିଏ ବଡ଼ ବେଙ୍ଗ ।

ଶିବାଜୀ ବିସ୍ତ୍ରତ ହୋଇ ପଡ଼ିଲେ । ମନ ଭିତରେ ତାଙ୍କର ଦେଖା ଦେଲା ବିରାଟ ଏକ ପ୍ରଶ୍ନ । ନିଦା ମୁଗୁନି ପଥର ଭିତରୁ ଏ କିଅନ୍ତା ବେଙ୍ଗଟା ବାହାରିଲା କିପରି ? କିନ୍ତୁ ତାଙ୍କ ମନର ପ୍ରଶ୍ନ ମନରେ ହିଁ ରହିଲା । ସମର୍ଥ ରାମଦାସ ଶିବାଜୀଙ୍କ ମନର ପ୍ରଶ୍ନକୁ ଭଲ ଭାବରେ ଜାଣିଥିଲେ ମଧ୍ୟ କୌଣସି ଭରତ ନଦେଇ ତୁପ୍ତୁପ୍ତ ଗୁଲିଗଲେ । କିନ୍ତୁ ଗୁରୁଙ୍କର ଉପଯୁକ୍ତ ଶିକ୍ଷ୍ୟ ଥିଲେ ଶିବାଜୀ । ସଙ୍ଗେ ସଙ୍ଗେ ତାଙ୍କର ମନର ଗର୍ବ ଖର୍ବ ହେଲା । ଗୁରୁ ତାଙ୍କ ପାଖରେ ହଠାତ୍ ଉପସ୍ଥିତ ହୋଇ ଏହିପରି ଏକ ଦୃଷ୍ଟାନ୍ତ ଦେଖାଇବାର କାରଣ କ'ଣ ସେ ଠିକ୍ ବୁଝି ପାରିଲେ । ଭାବିଲେ, ଭଗବାନ ଯଦି ନିଦା ପଥର ଭିତରେ ଏକ ବେଙ୍ଗକୁ ଆଶ୍ରୟ ଦେଇ ପାରନ୍ତି ପ୍ରକୃତରେ ଯିଏ ଶକ୍ତିଶାଳୀ ନା ମୁଁ ? ଏହି ଦୃଷ୍ଟାନ୍ତ ମାଧ୍ୟମରେ ହିଁ ରାମଦାସ ତାଙ୍କୁ ସଠିକ ଭରତ ଦେଇ ଗୁଲିଗଲେ ।

ଶିବାଜୀ ଏକଥା ବୁଝି ସାରିବା ପରେ ଅତିଶୟ ଭକ୍ତିତ ହୋଇ ପଡ଼ିଲେ । ସେ ବୁଝି ପାରିଲେ ଏ ବିଶ୍ୱ ବ୍ରହ୍ମାଣ୍ଡ ହେଉଛି ଭଗବାନଙ୍କର ଏକ ଖେଳପତ୍ତର । ସେ ହେଉଛନ୍ତି ଜର୍ମା, ଆଉ ସମସ୍ତେ ସେବକ ।

ରାମଦାସ କିଛି ସମୟ ପରେ ପୁଣି ଫେରି ଆସିଲେ । ସେ ଜାଣି ପାରିଲେ ଶିବାଜୀ ଘଟଣାଟିକୁ ଠିକ୍ ଧରି-

ପାରିଛି । ସେ ତାଙ୍କ କାନ୍ଧରେ ହାତ ପକାଇ କହିଲେ,
 "ତୁ ଯାହା ମୁଁ ତାହା । ଦୁହେଁଯାକ 'ତାର' ସେବକ
 ମାତ୍ର । ଯେକେ ଜାଣନ୍ତି ଆମେ ଗୁରୁ ଶିଷ୍ୟ । କିନ୍ତୁ
 ଗୁରୁ ଆଉ ଶିଷ୍ୟ ଭିତରେ କୌଣସି ପାର୍ଥକ୍ୟ ନାହିଁ ।
 ଗୋଟିଏ ବୃତ୍ତରେ ଆମେ ଦୁଇଟି କଡ଼ । ବୃତ୍ତଟି ହେଉଛି
 ଭଗବାନ । ସେ ବାକ, ସେ ବୃକ୍ଷ, ସେ ଡାକ, ପତ୍ର,
 ପୁଷ୍ପ ଓ ଫଳ । ଆମେ ନିମିର ମାତ୍ର ।"

ରାମଦାସ ଏହିଭଳି ଶିକ୍ଷା ଦେଇ ଆସିଥିଲେ ଶିବାଜୀଙ୍କୁ ।
 ଗୁରୁଙ୍କ ପ୍ରତି ତାଙ୍କର ପ୍ରଣୀତ ଭକ୍ତି ରହି ଆସିଥିଲା ।
 ଅସୁବିଧାରେ ପଡ଼ିବା ମାତ୍ରେ ସେ ସଙ୍ଗେ ସଙ୍ଗେ ପତ୍ର
 ଲେଖୁଥିଲେ ରାମଦାସଙ୍କ ପାଖକୁ । ସେ ପତ୍ର ମଧ୍ୟରୁ
 ଅନେକ ଭାରତର ବିଭିନ୍ନ ମୁ୍ୟକ୍ତିୟମରେ ରହିଅଛି ।
 ଶିବାଜୀ ଗୁରୁଙ୍କ ନିକଟକୁ ଗୋଟିଏ ପତ୍ରରେ ଲେଖିଥିଲେ,
 "ଧର୍ମ ସଂସ୍ଥାପନ ଲାଗି ଏବଂ ଭଗବାନଙ୍କ ସେବାଲାଗି
 ମୁଁ ଆପଣଙ୍କ ନିର୍ଦ୍ଦେଶ ଅନୁଯାୟୀ ଜନତା ଜନାର୍ଦ୍ଦନଙ୍କ ସେବା
 କାର୍ଯ୍ୟରେ ନିଜକୁ ନିଯୋଜିତ କରିଛି । ପ୍ରଜାମାନେ ହିଁ
 ମୋର ପୁରୁ । ସେମାନଙ୍କୁ ନିରାପଦରେ ରଖିବା,
 ସେମାନଙ୍କୁ ସାହାଯ୍ୟ କରିବା ଦ୍ଵାରା ମୁଁ ପରମ ସତୋଷ
 ଲଭ କରି ପାରୁଛି । କର୍ମବ୍ୟରୁ ତିହେ ହେଲେ ଏପର୍ଯ୍ୟନ୍ତ
 ବିଚଳିତ ହୋଇ ନାହିଁ । ମୋର ଅନ୍ତର ଭିତରୁ ଯାହା
 ବାହାରୁଛି ତାହାହିଁ ଲେଖି ଯାଉଛି । ଯେଉଁଦିନ ଯାହା
 ସତୁଛି ତାକୁ ଚିକି ନିଖି ଭାବେ ଆପଣଙ୍କୁ ନ କଣାଇଲେ
 ମୁଁ ଶାନ୍ତି ପାଇବି ନାହିଁ । ପତ୍ର ଲେଖିସାରି ଦୂତ ହାତରେ
 ପଠାଇଛି । ଆପଣ ପାଇଲେ ଓ ପଢ଼ିଲେ ଏହା ଜାଣି
 ସାରିବାପରେ ଯାଇ ମୁଁ ଶାନ୍ତି ପାଇବି ।"

ଗୁରୁଶିଷ୍ୟଙ୍କ ମଧ୍ୟରେ ଏଭଳି ଆତ୍ମୀୟତା ସପ୍ତଦଶ
 ଶତାବ୍ଦୀରେ କୃତ୍ରିତ ଦେଖିବାକୁ ମିଳେ । ରାମଦାସ
 ମଧ୍ୟ ତାଙ୍କ 'ଦାସବୋଧ' ଗ୍ରନ୍ଥରେ ଶିବାଜୀଙ୍କ ସହିତ
 ତାଙ୍କର ଆତ୍ମୀୟତା ତଥା ସମ୍ପର୍କତା ସଂପର୍କରେ ଅତି
 ପ୍ରାକ୍ତ ଭାବରେ ବର୍ଣ୍ଣନା କରିଛନ୍ତି । ଶିବାଜୀଙ୍କୁ ସେ ଯେଉଁ
 ଭପଦେଶ ଦେଇଥିଲେ ତାହା ଥିଲା ଦେଦାଗର ବାଣୀ ।
 ସାଧୁସକ୍ତ ବୋଇଲେ ସାଧାରଣତଃ ବୁଝାଯାଏ ଜଣେ ତ୍ୟାଗୀ,
 ବୈରାଗୀ, ପରୋପକାରୀ, ଶୁଦ୍ଧ ପବିତ୍ର ପୁରୁଷ ।
 ସମର୍ଥ ରାମଦାସଙ୍କ ଠାରେ ଏହି ସମସ୍ତ ଗୁଣ ନିହିତ ଥିଲା ।
 ତାହା ବ୍ୟତୀତ ସେ ଥିଲେ ଜଣେ ମହାନ ସଂଗଠକ ।
 ରାଷ୍ଟ୍ରରକ୍ଷା ତଥା ଦେଶୋଦ୍ଧାର କାର୍ଯ୍ୟରେ ସେ ତାଙ୍କର
 ଅଧ୍ୟାତ୍ମିକ ଶକ୍ତିକୁ ନିଯୋଜିତ କରିଥିଲେ । ସବୁ
 ସଂପ୍ରଦାୟ ପ୍ରତି ସମଭାବ ରହିଥିଲା ରାମଦାସଙ୍କର ।
 ସେ କହୁଥିଲେ ନାମଜରଣ ଯାହା ହେଉନା କାହିଁକି ଧର୍ମ
 ଏକ, ଭଗବାନ ଏକ । ଭଗବାନ ହିଁ ବାସ୍ତବ ଆଉ ସବୁ
 ଅବାସ୍ତବ ।

ତାଙ୍କ ରଚିତ 'ଦାସବୋଧ' ପୁସ୍ତକ ଏକ ଅମୂଲ୍ୟ
 ଗ୍ରନ୍ଥ । ମହାମାନ୍ୟ ବାବୁ ଗଙ୍ଗାଧର ଚିତ୍ରକର ମତରେ
 ବିଶ୍ଵ ସାହିତ୍ୟରେ ଏହାହିଁ ସର୍ବଶ୍ରେଷ୍ଠ ଗ୍ରନ୍ଥ । ରାମଦାସ

ଏଥିରେ ଗୃହସ୍ଥ ଜୀବନ, ସମାଜ ସେବା, ଧର୍ମ ସେବା ଓ
 ରାଷ୍ଟ୍ର ସେବା ଲାଗି ଭପଦେଶ ଦେବା ସଙ୍ଗେ ସଙ୍ଗେ ଏ କଥା
 ମଧ୍ୟ କହିଛନ୍ତି ଯେ ପ୍ରଥମେ ନିଜର ସେବା କର ।
 'ଦାସବୋଧ'ର ପ୍ରତ୍ୟେକ ଅଧ୍ୟାୟରେ ପୂର୍ବ-ସତ
 ସୁଶୁଖିତ ଜୀବନ ଗଠନ ଲାଗି ଦିଗ୍ଂ ନିର୍ଦ୍ଦେଶ କରାଯାଇଛି ।
 ସେ କହିଛନ୍ତି "ପ୍ରଥମେ ଶରୀର ଧାରଣ ଲାଗି ଯେତିକି
 ଆବଶ୍ୟକ ସେତିକି ଭୋଜନ କରି ବଳିଲେ ଅନ୍ୟକୁ ଦେବା
 ଭବିତ । ସେହିଭଳି ଅନ୍ୟମାନଙ୍କ ଭିତରେ ଜ୍ଞାନ ବିତରଣ
 କରିବା ପୂର୍ବରୁ ନିଜେ ସୂଜାନୀ ହେବା ଆବଶ୍ୟକ ।
 ଯିଏ ପହୁଁରା ଜାଣେ ସେ ପାଣିରେ ବୁଡ଼ି ଯାଉଥିବା
 ମଣିଷକୁ ଉଦ୍ଧାର କରି ପାରିବ । ନିଜେ ଆତରଣ ନକରି
 ଅନ୍ୟକୁ ବତେଇବା ନିରର୍ଥକ । ନିଜ ଶକ୍ତିକୁ ପରୋପ-
 କାରରେ ଲଗେଇବା ଭବିତ । ଫଳରେ ବହୁ ଲୋକଙ୍କ
 କଲ୍ୟାଣ ସାଧନ ହୋଇ ପାରିବ ।"

ସମର୍ଥ ରାମଦାସଙ୍କ ବାଣୀ ହେଉଛି, "ସକାଳ,
 ମଧ୍ୟାହ୍ନ ଓ ସଂଧ୍ୟା ଅନ୍ତତଃ ଏହି ତିନି ବେଳାରେ ଧ୍ୟାନ କର ।
 ଦୁଃଖ ଆଉ ସୁଖ ଏହି ଦୁଇ ଅବସ୍ଥାକୁ ଅତିକ୍ରମ କରିବା
 ଲାଗି ଏକ ମାତ୍ର ବାଟ ହେଉଛି ନାମ ସ୍ମରଣ । ଏହା
 ଅବିଶ୍ରାନ୍ତ ଭାବରେ ଗୁଲିବା ଆବଶ୍ୟକ । କାମ କର,
 କର୍ତ୍ତବ୍ୟ କର । କିନ୍ତୁ ନାମକୁ ଛାଡ଼ ନାହିଁ । ନାମ
 ସଂକୀର୍ତ୍ତନ ଆତ୍ମସୁଖ ଭାବରେ ହୋଇଥାଏ । ସେହିମାନେ
 ଗାଇଲବେଳେ ରାଗ ଓ ତାଳ ଠିକ ରହିଲା କି ନାହିଁ କି
 ବସନ୍ତି ସେମାନେ କେବେହେଲେ ଭଗବାନଙ୍କ ସହିତ
 'ଭାବ' କରିପାରନ୍ତି ନାହିଁ । ସେମାନେ ଭଲ ଗାୟକ
 ହୋଇ ପାରନ୍ତି, ରାଜା ମହାରାଜାଙ୍କ ଦରବାରରେ ଉଚ୍ଚ
 ଆସନ ଲଭ କରି ପାରନ୍ତି, କିନ୍ତୁ ବିଶ୍ଵ ବ୍ରହ୍ମାଣ୍ଡର ଯିଏ
 ସମ୍ରାଟ ତାଙ୍କୁ ଶୁଣି କରାଇ ପାରିବେ ନାହିଁ । ତାଙ୍କୁ
 ଶୁଣି କରାଇବା ଲାଗି ଏଭଳି କାର୍ତ୍ତନ ଆବଶ୍ୟକ, ଯେଉଁଥିରେ
 ନିଜେ ଗାୟକ ଭାବବିହୀନ ହୋଇପଡ଼େ—ଅନ୍ୟକୁ ମଧ୍ୟ
 ବିହୁଳିତ କରି ପକାଏ । ଭଗବାନ 'ଭାବକୁ' ମାପନ୍ତି,
 ରାଗ ଓ ତାଳକୁ ମାପନ୍ତି ନାହିଁ ।"

ବାସ୍ତବରେ ସମର୍ଥ ରାମଦାସ କିମ୍ବା ଶିବାଜୀଙ୍କ
 ମନରେ କୌଣସି ସଂକୀର୍ତ୍ତ ସାଂପ୍ରଦାୟିକ ମନୋଭାବ
 ନଥିଲା । ବରଂ ସେମାନେ ଉତ୍କଳ ସାଂପ୍ରଦାୟିକତା
 ବିରୁଦ୍ଧରେ ସଂଗ୍ରାମ ତକାଇ ଆସିଥିଲେ । ସେତେବେଳେ
 ଦେଶରେ ଥିଲା ମୁସଲମାନମାନଙ୍କ ପ୍ରଭାବ । ଦିଲ୍ଲୀର
 ବାଦଶାହ ଆଉରଙ୍ଗଜେବ୍ ଭାରତର ସର୍ବତ୍ର ସାଂପ୍ରଦାୟି-
 କତାର ଉତ୍କଳ ହଳାହଳ ସୂଆର କରିବାରେ ଲାଗିଥିଲେ ।
 ଏହି ସଂକୀର୍ତ୍ତତା ବିରୁଦ୍ଧରେ ଅଭିଯାନ ଚଳାଇବା ଲାଗି
 ସମର୍ଥ ରାମଦାସ ଶିବାଜୀଙ୍କୁ ନିଜର ଆୟୁଧ ଭାବରେ
 ଗ୍ରହଣ କରିଥିଲେ । ସେ କହୁଥିଲେ—ମୁସଲମାନ,
 ପର୍ତ୍ତୁଗୀଜ, ତୁର୍କ କିମ୍ବା ଇଂରେଜ ଆଦି ବିଦେଶୀ ଲୋକଙ୍କର
 ଶାସନକୁ ବରଦାସ୍ତ କରାଯାଇ ନପାରେ । ସମର୍ଥ
 ରାମଦାସଙ୍କ ନିର୍ଦ୍ଦେଶ କ୍ରମେ ଶିବାଜୀ ନିର୍ମାଣ କରିଥିଲେ
 ମା ତୁଳନା ଭବାନୀଙ୍କ ମନ୍ଦିର । ରାମଦାସ ସେହି

ମହିର ଭିତରେ ପ୍ରବେଶ କରି ଦିନେ ମା' ଉଦାନୀକୁ ପ୍ରାର୍ଥନା କରି କହିଥିଲେ,

“ତୁମ୍ଭେ ତୁ ବାବୁଙ୍କୁ ଭାବି, ଶୀଘ୍ର ଆତ୍ମହାତି ଦେଖେତା । ଦୁଃସ୍ୱପ୍ନ ସଂହାରିଲେ ଭାବେ, ଏସେ ଭବତ୍ୟ ଏକତୋ ॥ ପରତଃ ରୋକତେ କାହା, ମୂଳ ସାମଥେ ଦାଶକୀ ॥”

ହେ ମାତା ଶିବାନୀ ! ତୁ ମୋ ସମ୍ମୁଖରେ ଏହି ଭାବଣୀ ଶିବାଜୀର ମହତ୍ତ୍ୱ ବୁଝି ଲାଗି ଶକ୍ତି ସଂଗ୍ରହ କର । ଶୁଣିଛି ତୁ ପ୍ରାଚୀନ କାଳରେ ବହୁ ଦୁଃସ୍ୱପ୍ନ ସଂହାର କରିଛ । ତୋର ସେହି ଶକ୍ତି ସାମର୍ଥ୍ୟକୁ ଯଥାଶୀଘ୍ର ପ୍ରକାଶ କର ।

ସମର୍ଥ ରାମଦାସ ଥିଲେ ରଘୁବୀର ଶ୍ରୀ ରାମଚନ୍ଦ୍ରଙ୍କ ଭ୍ରତ । ତେଣୁ ତାଙ୍କର ନାମ ରାମଦାସ ରହିଥିଲା । ପିଲାଦିନେ ତାଙ୍କ ନାମ ଥିଲା ନାରାୟଣ । ୧୬୦୮ ଖ୍ରୀଷ୍ଟାବ୍ଦରେ ନାରାୟଣ କନୁ ଗ୍ରହଣ କରିଥିଲେ ଗୋଦାବରୀ କୂଳବର୍ତ୍ତୀ ଜମ୍ମାଠାରେ । ତାଙ୍କ ପିତା ସୂର୍ଯ୍ୟପଲ୍ଲ ଓ ମା' ରାଣୁବାଇ ଥିଲେ ଅତ୍ୟନ୍ତ ନୈଷିକ ରଗ୍‌ବେଦୀ ବ୍ରାହ୍ମଣ । ସେ ଥିଲେ ବାପମା'ଙ୍କର ଦ୍ୱିତୀୟ ପୁତ୍ର । ବଡ଼ଭାଇଙ୍କ ନାଁ ଥିଲା ଗଙ୍ଗାଧର ପଲ୍ଲ । କଥିତ ଅଛି ଗଙ୍ଗାଧର ନଅ ବର୍ଷ ବୟସରେ ହନୁମାନଜୀଙ୍କ ସାକ୍ଷାତ ଦର୍ଶନ ଲାଭ କରିଥିଲେ । ସେ ଘରେ ରହୁଥିଲେ ମଧ୍ୟ ସନ୍ନ୍ୟାସ ଜୀବନ ଯାପନ କରୁଥିଲେ । ନାରାୟଣଙ୍କ ବ୍ରତୋପନୟନ ପରେ ତାଙ୍କର ପିତୃ ବିୟୋଗ ଘଟିଲା । ତେଣୁ ଘର ସଂସାରର ସମସ୍ତ ଦାୟିତ୍ୱ ପଡ଼ିଲା ମା'ଙ୍କ ଉପରେ । ନାରାୟଣ ହୁଏତ ବଡ଼ହେଲେ ଗଙ୍ଗାଧର ଭଳି ବୈରାଗୀ ପାଲଟିଯିବ ଏହି ଆଶଙ୍କାରେ ମା ରାଣୁବାଇ ନାରାୟଣଙ୍କୁ ଅଳ୍ପ ବୟସରେ ବିବାହ କରାଇ ଦେବତାଲତା ଗୁଣିଥିଲେ । ବିବାହ ଦିନ ଥିଲା ହେଲା । ମାଆଙ୍କ ମନରେ ହୁଏତ କଷ୍ଟ ହେବ ସେଥିଲାଗି ବିବାହ କରିବାକୁ ଇଚ୍ଛା ନଥିଲେ ମଧ୍ୟ ନାରାୟଣ ମନା କରି ନଥିଲେ ।

ବିବାହ ବେଦୀରେ ବସିଲେ ନାରାୟଣ । ପୁରୋହିତ ମଣ୍ଡ ଉଚ୍ଚାରଣ କରୁ କରୁ ‘ସାବଧାନ ରବନ୍ଦୁ’ କହିବା ମାତ୍ରେ ସାବଧାନ ହୋଇ ଉଠିଥିଲେ କିଶୋର ନାରାୟଣ । ନାଚ ବ୍ରହ୍ମ ପ୍ରବେଶ କରିଥିଲା ତାଙ୍କ ହୃଦୟରେ । ତାଙ୍କ ମନ ଭିତରେ ନିନାଦିତ ହୋଇଥିଲା ଗୋଟିଏ ଶବ୍ଦ— ‘ବ୍ରହ୍ମୋହି’ । ମୁଁ ଯିଏ ବ୍ରହ୍ମ ସିଏ । ସଙ୍ଗେ ସଙ୍ଗେ ଉଠି ଠିଆ ହୋଇଥିଲେ ନାରାୟଣ । ତାହାପରେ ଅତି କ୍ଷିପ୍ର ଗତିରେ ଦଉଡ଼ିବାରେ ଲାଗିଥିଲେ ସେ । ବାଟ ଅବାଟ କିଛି ନମାନି ସେ ଦଉଡ଼ିବାରେ ଲାଗିଥିଲେ ଆଗକୁ ଆଗକୁ । ଆତ୍ମୀୟ ସ୍ୱକଳମାନେ ତାଙ୍କୁ ଫେରାଇ ଆଣିବା ଲାଗି ବହୁ ଉଦ୍ୟମ କରିଥିଲେ । କିନ୍ତୁ ବ୍ୟର୍ଥ ହୋଇଥିଲେ ସେମାନେ । ଦୀର୍ଘ ବାର ବର୍ଷ ପରେ ଏହି ନାରାୟଣ ହୋଇଥିଲେ ରାମଦାସ ।

ଶିବାଜୀ ପ୍ରଥମେ ଯାଇଥିଲେ ନିଜର ଗୁରୁ କରିବାପାଇଁ ତୁଳାରାମଙ୍କ ନିକଟକୁ । ତୁଳାରାମ ତାଙ୍କୁ କହିଥିଲେ

ତୁମ ଲାଗି ସମର୍ଥ ରାମଦାସ ହିଁ ହେବେ ଉପଯୁକ୍ତ ଗୁରୁ । ତେଣୁ ପରେ ଶିବାଜୀ ସମର୍ଥ ରାମଦାସଙ୍କ ଠାରୁ ଦାକ୍ଷା ଗ୍ରହଣ କରିଥିଲେ । ଏହି ଦାକ୍ଷାହିଁ ଶିବାଜୀଙ୍କ ଜୀବନରେ ଥିଲା ପ୍ରେରଣାର ରସ । ଶିବାଜୀ ରାମଦାସଙ୍କୁ କହିଥିଲେ “ହେ ଗୁରୁଦେବ ! ମୁଁ ଗୁହେଁ ମହାରାଷ୍ଟ୍ରକୁ ବିଦେଶୀ ଅତ୍ୟାଚାରୀମାନଙ୍କ କବଳରୁ ମୁକ୍ତ କରି ଧର୍ମ ଓ ନ୍ୟାୟ ପ୍ରତିଷ୍ଠା କରିବାକୁ ।”

ରାମଦାସ ତାଙ୍କୁ କହିଥିଲେ, ମୁଁ ମଧ୍ୟ ଠିକ୍ ତାହା ଗୁହେଁ । ତାହାହିଁ ରଘୁବୀର ରାମଚନ୍ଦ୍ରଙ୍କର ଆଦେଶ । ରାମଚନ୍ଦ୍ରଙ୍କ ଭଳି ମୋତେ ରାକ୍ଷସବଂଶ ଧ୍ୱଂସ କରିବାକୁ ପଡ଼ିବ । ତୁ ହେବୁ ମୋର ମାଧ୍ୟମ ।

କିନ୍ତୁ ତୋତେ କଠୋର ପରୀକ୍ଷାର ସମ୍ମୁଖୀନ ହେବାକୁ ପଡ଼ିବ । ଯଦି ପରୀକ୍ଷାରେ ଉତ୍ତୀର୍ଣ୍ଣ ହେବ ତାହାହେଲେ ଜାଣିବି ତୁ ଦେଶୋଦ୍ଧାର ଲାଗି ସମର୍ଥ ।

ଶିବାଜୀ ପରୀକ୍ଷାକୁ ଅପେକ୍ଷା କରି ରହିଥିଲେ ବହୁ ଦିନ ଧରି । ଦିନେ ଶିଷ୍ୟମାନଙ୍କ ସହିତ ବସିଥିଲେ ରାମଦାସ । ହଠାତ୍ ରାମଦାସ ହାତରେ ଧରିଲେ ଏକ ତୀକ୍ଷଣ ଚରବାରୀ । ଶିଷ୍ୟମାନଙ୍କୁ ଗୁରୁଗଂଗାର ସ୍ୱରରେ କହିଲେ ଏଥର ଭୋର ବେଳେ ଧ୍ୟାନ ଓ ଜପପଠ କରି ସାରିଲେ ମୋତେ କେହି ହେଲେ ପ୍ରଣାମ କରିବ ନାହିଁ । ଦେଖୁଛ ଏ ଚରବାରୀ ଯିଏ ପ୍ରଣାମ କରିବ ଏଥିରେ ତାର ମୁଣ୍ଡ କାଟି ଦିଖଣ୍ଡ କରିଦେବି ।

ଶିଷ୍ୟମାନେ ଉଦ୍‌ଭୀତ ହୋଇ ପଡ଼ିଲେ । ଗୁରୁଙ୍କୁ ନମସ୍କାର ନକରିବା ପାଇଁ ଆଦେଶ ! ଅତି କଠୋର ଏ ଆଦେଶ, ତାଙ୍କୁ ଅମାନ୍ୟ କରିବ କିଏ ? ଏଭଳି ଗୁଲିଲା କେତେଦିନ ।

ଦିନେ ରାମଦାସ ଆଶ୍ରମ ତ୍ୟାଗ କରି ଚାଲିଗଲେ । ପ୍ରସିଦ୍ଧିଥିଲେ ମାତ୍ର ଏକ କୌପୀନ, ହାତରେ ସେହି ତୀକ୍ଷଣ ଚରବାରୀ । ଏହି ବେଶରେ ସେ ସିଧା ପଶିଲେ ଯାଇ ଏକ ଜଙ୍ଗଲ ରିତରେ । କେତେକ ଶିଷ୍ୟ ଗୋଡ଼ାଇଲେ ତାଙ୍କ ପଛରେ । କିନ୍ତୁ ସେମାନଙ୍କୁ ସେ କହିଲେ, ସାବଧାନ ! ମୋର ଏହି ନିର୍ଜନ ବାସ ସମୟରେ ଯେପରି ମୋ ସାମନାକୁ କେହି ନଆସ, ମୋ ପାଦ ସୁଧା କେହି ଶ୍ୱର୍ଣ୍ଣ ନକର । ଭୟରେ ସମସ୍ତେ ଫେରିଆସିଲେ । ସମସ୍ତେ ଭାବିଲେ ରାମଦାସ ସମ୍ଭବତଃ ପାଗଳ ହୋଇଗଲେ ।

ଏକଥା ହଠାତ୍ ଶିବାଜୀଙ୍କ କାନରେ ପଡ଼ିଲା । ସେ ଆସି ଅନ୍ୟ ଶିଷ୍ୟମାନଙ୍କୁ କହିଲେ, ଗୁରୁ ରହିବେ ଜଙ୍ଗଲରେ, ଆଉ ତମେମାନେ ବସି ରହିବ ଏଠି ନିଶ୍ଚିତରେ ? ତାଙ୍କର ସେବା କରିବ କିଏ ?

ଶିଷ୍ୟମାନେ କହିଲେ, ଆମେମାନେ ତାଙ୍କ ସାଙ୍ଗରେ
ଯାଇଥିବୁ ଫେରିଆସିବୁ । ସାମାଜୀକର କଣ ହୋଇଛି
କେଜାଣି ଭାରି ରାଗୁଛନ୍ତି । ଏକ ତରବାରୀ ଧରି
ଦୁଇଛୁଡ଼ି ଜଙ୍ଗଲରେ । ସାବଧାନ କରାଇ ଦେଇ ଯାଇଛନ୍ତି
ଯିଏ ନମଦାର ପୁଣ୍ୟ କରିବ ତାର ହେବ ମୁଣ୍ଡକାଟ ।

ଶିବାଜୀ ହସି ହସି କହିଲେ, ଗୁରୁଜ ସେବା କରିବା
ଲଗି ଯଦି ମୁଣ୍ଡକାଟ ହୁଏ ତାହାଠୁ ବଳି ପୁଣ୍ୟ କିଛି ନାହିଁ ।
ଏ ତ ପରମ ସୌଭାଗ୍ୟ ।

ନିଜକୁ ବଳି ଦେବା ପାଇଁ ବାହାରିଲେ ଶିବାଜୀ ।
ଲଲାଟରେ ଲେପି ଦେଲେ ରତ୍ନଚନ୍ଦନ । ଗୁରୁଜ

ପି-୩ ଲେବର କଲେନି
ରାଜାବଗିଶ, କଟକ-୭୫୩୦୦୯ ।



ସିଲିଂ ବହିର୍ଭୂତ ଜମି ପାଇଥିବା ଲୋକଙ୍କ ପାଇଁ କେନ୍ଦ୍ରୀୟ ସାହାଯ୍ୟ

ରାଜ୍ୟର ଯେଉଁ ଜମିହୀନ ଲୋକମାନେ ସିଲିଂ ବହିର୍ଭୂତ ଜମି ପାଇଛନ୍ତି ସେମାନଙ୍କୁ ଆର୍ଥିକ ସାହାଯ୍ୟ ଦେବା ପାଇଁ କେନ୍ଦ୍ର ସରକାର
ଗତ ଜୁନ ମୁଖ୍ୟ ୪୭ ଲକ୍ଷ ୬୭ ହଜାର ୧୯୮ ଟଙ୍କା ମଂଜୁର କରିଛନ୍ତି । ତନ୍ମଧ୍ୟରେ ଲୋକମାନଙ୍କୁ ରଣ ଆକାରରେ ୧୦ ଲକ୍ଷ ୮୬ ହଜାର
୪୬୧ ଟଙ୍କା ଏବଂ ଗ୍ରାଣ୍ଟ ସୂତ୍ରରେ ୩୬ ଲକ୍ଷ ୮୦ ହଜାର ୭୩୭ ଟଙ୍କା ଦେବା ପାଇଁ ମଂଜୁର କରାଯାଇଛି । ଜମି ପାଇଥିବା
ଲୋକମାନେ ଗୁଣର ଭରତ କରିବା ପାଇଁ ଏହି ଅର୍ଥ ସଂପୂର୍ଣ୍ଣ ହିରାପାଳମାନଙ୍କ କରିଆରେ ଯୋଗାଇ ଦିଆଯାଇଛି । ଏହି ଅର୍ଥ ମଧ୍ୟରୁ
ଲକ୍ଷ ୩୨ ହଜାର ୯୦୯ ଲକ୍ଷ ରଣ ଓ ଗ୍ରାଣ୍ଟ ଆକାରରେ ସାହାଯ୍ୟ ଦିଆଯାଇଛି । ତହିଁତ ବର୍ଷ ଆଉ ୨୫ ଲକ୍ଷ ଟଙ୍କା ଏହି ଯୋଜନାଧୀନ
ଦେବା ପାଇଁ ବରଦ କରାଯାଇଛି ।

ଏଠାରେ ଉଲ୍ଲେଖ କରାଯାଇପାରେ ଯେ ତହିଁତ ଆର୍ଥିକ ବର୍ଷ ଶେଷ ସୁଦ୍ଧା ସରକାର ସିଲିଂ ବହିର୍ଭୂତ ଜମି ହାତକୁ ନେଇ ସେଗୁଡ଼ି
ଜମିହୀନମାନଙ୍କ ମଧ୍ୟରେ ବଣ୍ଟନ କରିବାପାଇଁ କାର୍ଯ୍ୟକ୍ରମ ଛାଡ଼ି ନିରାକରଣ କରିଛନ୍ତି । ୧୯୭୭ ଜୁଲାଇ ମାସଠାରୁ ତହିଁତ ବର୍ଷ ଅପ୍ରେଲ ମାସ ଶେଷ ସୁ
ଦ୍ଧା ସରକାର ପାଇଥିବା ୧୩ ହଜାର ୪୩୪ ଏକର ସିଲିଂ ବହିର୍ଭୂତ ଜମି ମଧ୍ୟରୁ ୬ ହଜାର ୬୪୭ ଏକର ଜମି ବଣ୍ଟନ କରି ଦାଲିଲରେ
ପଦରେ ୫ ହଜାର ୪୬୪ ଚକ୍ଷ ଜମିହୀନ ବ୍ୟକ୍ତି-ଉପକୃତ ହୋଇଛନ୍ତି ।

ନିକଟରେ ଉପସ୍ଥିତ ହେଲେ ଅତି ବିନମ୍ର ଭାବରେ
ନତମସ୍ତକ ହୋଇ ପ୍ରଣାମ କଲେ ତାକୁ ।

ରାମଦାସ ପ୍ରଥମେ ପ୍ରଥମେ ଆହତ ବ୍ୟାଗ୍ର ଭାବେ
ଗର୍ଜି ଉଠିଲେ । ତାଙ୍କ ହାତରେ ଆହୋଳିତ ହୋଇ
ଉଠିଲା ତରବାରୀ । କିନ୍ତୁ ପରମ ଶିଷ୍ୟ ଶିବା
ନିଶ୍ଚଳ, ନିବିକାର । ଗୁରୁଦେବଙ୍କ ପାଦତଳେ ଶେଷ
ପଡ଼ିଲେ ସେ । ସମର୍ଥ ରାମଦାସଙ୍କ ଜ୍ୟୋତ୍ସ୍ନା ଅଜିତ
ବନ୍ଦ ହେଲା । ତରବାରୀ ଫିଙ୍ଗି ଦେଇ ସେ ଅତି ସ୍ନେହେ
ଶିବାଜୀଙ୍କ ହାତ ଧରି କହିଲେ, ଭଠ ବନ୍ଧ ! ତୋ ପରି ବ୍ୟାଗ୍ର
ଓ ଆମୋସ୍ତୁର୍ଣ୍ଣ ଲଗି ସଦା ପ୍ରସ୍ତୁତ ଶିଷ୍ୟହିଁ ମୋର ଆବଶ୍ୟକ
ତାହାହେଲେ ହେବ ଯାଇ ରାମରାଜ୍ୟ ପ୍ରତିଷ୍ଠା ।

ନୀଳାଦ୍ରି ନାମାବଳୀ

ଶ୍ରୀ ହୃଦାନନ୍ଦ ସ୍ଵୟଂ

ଉତ୍କଳର ମୌଳିକ ବିଶିଷ୍ଟତା ହେଉଛି, ଏହା ଏକ ଦେବଭୂମି । ମନ୍ଦିରମାଳିନୀ, ମୋକ୍ଷ ପାବନମାଳା ଶୋଭିନୀ, ତୀର୍ଥପୂଜା ଏହି ଦେବଭୂମିର ଅଧିବାସୀଗଣ ଜୀବନକୁ ଏକ ଯଜ୍ଞରୂପେ, ତପ ରୂପେ, ଅଖଣ୍ଡ ଆରାଧନା ରୂପେ ତଥା ଏକ ନିରବଚ୍ଛିନ୍ନ ପ୍ରାର୍ଥନା ରୂପେ ଗ୍ରହଣ କରି ଆସି ଅଛନ୍ତି । ଏଠାରେ ଯୁଦ୍ଧ ହେଲେ ତାହା ଧର୍ମଯୁଦ୍ଧରେ ପରିଣତ ହୋଇଯାଏ । ଏ ଜାତିର ଜୟ ପରାଜୟରେ ତାହାର ଲକ୍ଷଦେବତା ଘନିଷ୍ଠଭାବେ ଅଂଶ ଗ୍ରହଣ କରନ୍ତି । ଏ ଦେଶରେ ଜନ୍ମ, ବିବାହ, ମରଣ ସବୁ ଧର୍ମ ମହୋତ୍ସବ ରୂପେ ପରିଗଣିତ ହୁଏ । ବାର ମାସରେ ତେର ଯାତ୍ରାର ଆୟୋଜନ ନ ହେଲେ ଏ ଜାତିର ଅଚଳାଚଳ ଅତ୍ୟନ୍ତ ରହିଯାଏ । ଧର୍ମୋତ୍ସବ ଲାଗି ସତେ ଏ ଜାତିର ଆତ୍ମାରେ କି ଅକୈତବ ଆବେଦନ ! ଗୁଣିଆଡ଼େ ଉତ୍ସବ, ଧର୍ମୋତ୍ସବ, ମହୋତ୍ସବ ! ସବୁଦିନେ ଉତ୍ସବ, ଧର୍ମୋତ୍ସବ, ମହୋତ୍ସବ ! ଏ ଦେଶର ନଗର, ନଗରୀ, ଜନପଦ ଉତ୍ସବ-ମୁଖର ହେବା ପାଇଁ ନିତ୍ୟ ଉନ୍ମୁଖ ହୋଇ ରହିଥାଏ । ଉତ୍ସବପ୍ରବଣତା ଏ ଜାତିର ଅଛି ମହାଗତ ବ୍ୟାପାର ।

ଯେତେବେଳେ ଜୀବନରୁ ଦୈବାତ୍ ଉତ୍ସବ ବୋଧ ଜମେ ଅପସରି ଆସେ, ସେହି ମୁହୂର୍ତ୍ତରେ ଏ ଜାତିର ପ୍ରାଣ କନ୍ଦରୁ ନିଃସାରିତ ହୁଏ,—“ନଗରୁ ମନ କ୍ଷେତ୍ର ସଜକୁ” । “ମୁଁ କ୍ଷେତ୍ର ଯିବି”—ଏହି ଆତ୍ମକ ଆବେଦନ ତାହାର ପ୍ରାଣ-ତନ୍ତ୍ରୀକୁ ଝଙ୍କୁତ କରି, ଅନ୍ତରକୁ ମଥିତ କରି, ସର୍ବ ସରାକୁ ଆନ୍ଦୋଳିତ କରି ଅଜାଡ଼ି ହୋଇ ପଡ଼େ । “ଦାର ମାସେ ତେର ଯାତ୍ରା ଦେଖୁଥିବି ଶ୍ରୀ କ୍ଷେତ୍ରେ ହୋଇ ଭିକାରୀ” ଏହି ଆକାଂକ୍ଷା ତାହାର ସମଗ୍ର ସରାକୁ ଆବୋରିବସେ । ତାହାର ପଞ୍ଚମନକୁ ସମୋଧନ କରି ସେ ଗାରି ଭଞ୍ଜେ,

“ଶ୍ରୀ ପୁରୁଷୋତ୍ତମ ଯିବା ମନ ;
ସାଜ ହୋଇଥିବା ପାଞ୍ଚ ଜଣ” ।

“କହେ ବହି ଝୁଲି ଶ୍ରୀକ୍ଷେତ୍ରେ ବୁଲି
କର ଜଗବନ୍ଧୁ ବୋଲି
ଆନରେ କାର୍ତ୍ତବୀର ନର୍କନରେ ଦିନ
ହୁଅନ୍ତୁକ ବନମାଳୀ”

କବି କଣ୍ଠରେ ଏ ଜାତିପ୍ରାଣର ଦୁର୍ଦ୍ଦୀର ଆକାଂକ୍ଷା ନାନା ମତେ ରୂପ ଲଭ କରିଛି । ଅବାରିତ ବନ୍ୟା ପରି, ଭରଭର ମହୋଦଧିର ଭରାବ ତରଙ୍ଗ ପରି, ମାଡ଼ି ଆସି ଅଜାଡ଼ି ହୋଇ ପଡ଼ୁଛି । ଏ ଜାତିର କ୍ଷେତ୍ର ଗମନ ଅଭୀପ୍ସା । “ସତେ କ୍ଷେତ୍ରବାସେ ଜୀବନ ଯିବ ମୋର” ଏହି ଆବେଗମୟ ତରମ ଆବେଦନଟି ତାହାର ଶେଷ ସମ୍ପଦ ରୂପେ ଆତ୍ମ ପ୍ରକାଶ କରିଛି ।

ଗୁଣି ଦେଖିଲେ ଉତ୍କଳର ସର୍ବାଙ୍ଗ କ୍ଷେତ୍ରମୟ । ଗଣେଶ କ୍ଷେତ୍ର ମହା ବିନାୟକ (ଚଣ୍ଡିଶୋଳ ପାଖ ମହାବିଶା ପର୍ବତ), ନାରାୟଣ କ୍ଷେତ୍ର ନୀଳାଚଳ, ବୃତ୍ତ କ୍ଷେତ୍ର ଭୁବନେଶ୍ଵର, ଅମିକା କ୍ଷେତ୍ର ଯାଜପୁର, ଭାସର କ୍ଷେତ୍ର କୋଣାର୍କ । ଏ ପଞ୍ଚଦେବତାଙ୍କ ପରସ୍ପର ସଂଲଗ୍ନ ଆରାଧନା ଲାଗି, ପଞ୍ଚଦେବତା ଉପାସନା ଲାଗି, ଉତ୍କଳରେ ପଞ୍ଚକ୍ଷେତ୍ରର ଆବିର୍ଭାବ ପଡ଼ିଛି । ପଞ୍ଚୋପାସନାର ମୂଳ ଚକ୍ର ହେଉ ଯେ ଏ ପଞ୍ଚଦେବତା ପରସ୍ପରଠାରୁ ଭିନ୍ନ ନୁହେଁ କିମ୍ବା ଅଭିନ୍ନ ନୁହେଁ । ଭିନ୍ନ ବୁଦ୍ଧିରେ ଏମାନଙ୍କୁ ପାଞ୍ଚ ବୋଲି ଭାବିବା ଯେପରି ଅବିଧେୟ, ଅଭିନ୍ନ ବୁଦ୍ଧିରେ ଏମାନଙ୍କୁ ଏକ ବୋଲି ଭାବିବା ସେପରି ଅବିଧେୟ । ମନେ ହୁଏ ସତେ ଯେପରି ପଞ୍ଚ ଦେବତା ଶରୀରରେ ପାଞ୍ଚ ହେଲେ ହେଁ ଆତ୍ମାରେ ଏକାତ୍ମ । ଉତ୍କଳରେ ଯେଉଁ କ୍ଷେତ୍ର ଚତୁଷ୍ଠୟ ପ୍ରସିଦ୍ଧ ସେମାନେ ହେଲେ, ଶଂଖ କ୍ଷେତ୍ର ପୁରୀ, ଗଦା କ୍ଷେତ୍ର ଯାଜପୁର, ତନ୍ତ୍ରକ୍ଷେତ୍ର ଭୁବନେଶ୍ଵର, ପଦ୍ମକ୍ଷେତ୍ର କୋଣାର୍କ ଏହି କ୍ଷେତ୍ର ଚତୁଷ୍ଠୟଙ୍କ ନାମ ବିନ୍ୟାସରୁ ସ୍ପଷ୍ଟ ଜଣା ପଡ଼ୁଛି ଯେ ଗୁଣିଟିଯାକ କ୍ଷେତ୍ର ମୂଳତଃ ଏକ ଅଭିନ୍ନ ଚକ୍ରର ଚତୁର୍ବିଧ ଲକ୍ଷଣ ଲକ୍ଷିତ । ଚତୁର୍ଦ୍ଧା ମୂର୍ତ୍ତି ପରି ଏହି କ୍ଷେତ୍ର ଚତୁଷ୍ଠୟ ହେଉଛନ୍ତି ଏକ ଚକ୍ରର ଚତୁର୍ବିଧ ପ୍ରକାଶ । ଏହି ସୁପ୍ରସିଦ୍ଧ କ୍ଷେତ୍ର ଚତୁଷ୍ଠୟଙ୍କ ସଙ୍ଗକୁ ଅନ୍ୟ ଯେଉଁ କ୍ଷେତ୍ରଙ୍କ ନାମୋଲ୍ଲେଖ ଦେଖିବାକୁ ମିଳେ ସେମାନେ ହେଲେ ଅଶୁଦ୍ଧ କ୍ଷେତ୍ର ବୁଦ୍ଧି ଓ ଚତୁର୍ବିଧା-କ୍ଷେତ୍ର କେନ୍ଦ୍ରାପଦା । ଏହି ପ୍ରସଙ୍ଗରେ ମନେ ପଡ଼େ ରୁଦ୍ର ଦେବତାର କ୍ଷେତ୍ର ଗୁଣ୍ଡେଶ୍ଵର (କୋରାପୁଟ), ଚରଣଠା ଯୋଗିନୀ କ୍ଷେତ୍ର ରାଣୀପୁର ଝରିଆଳ (କେଳାହାଣ୍ଡି) ତଥା

ହୀରାପୁର (କୃତନେଶ୍ୱର ନିକଟ) ଏବଂ ବିଡ଼ାନ ନୃସିଂହ
କ୍ଷେତ୍ର ନୃସିଂହନାଥ (ସମ୍ଭରପୁର) ।

ଉତ୍କଳର ଏହି କ୍ଷେତ୍ରମାନଙ୍କର ନିଜ ନିଜ ମହିମା ପ୍ରତିପାଦନ ସ୍ୱଳ୍ପମାତ୍ରାତ୍ୟମାନ ଲିଖିତ ଆକାରରେ ହେଉ, ଜନ ମୁଖରେ ହେଉ ପ୍ରଚଳିତ ଅଛି । ବର୍ତ୍ତମାନ ବିଭିନ୍ନ ସମୟରେ ଭରଭର ଜନସ୍ରୋତ ଏହି କ୍ଷେତ୍ରମାନଙ୍କୁ ପ୍ରଧାନିତ ହୁଏ । ଲୋକାନ୍ତରାଣ୍ୟ ହୁଏ ଏହି କ୍ଷେତ୍ର ମଣ୍ଡଳ । ଉନ୍ମାଦନା, ଉତ୍ସାହ, ଆବେଗ ଓ ତନୁତାରେ ଘାରି ହୋଇ ଅସଂଖ୍ୟ ନରନାରୀ କ୍ଷେତ୍ର ଶୋଇ ଶୋଇ ଧାଇଁ ଉଲଟି । ଶରଦା-ରମରେ ହଂସବିଧି ମାନସଗୁରୀ ହେଲ ପରି ଦଳେ ଦଳେ ନରନାରୀ କ୍ଷେତ୍ର ଉନ୍ମୁଖ ହୋଇ ବାହାରି ଆସନ୍ତି । ବହୁଶ୍ରମ, ବହୁ କାୟକ୍ଷେପ, ବହୁ ତୁରବସ୍ଥାର ସମ୍ମୁଖୀନ ହୋଇ ମଧ୍ୟ ଏ ଅପ୍ରତିହତ ଧର୍ମଯୋଦ୍ଧା ବାହିନୀ ଏ କ୍ଷେତ୍ର-ଯାତ୍ରାକୁ ବିରତ ହୁଅନ୍ତି ନାହିଁ । ଶରୀର ଉପରେ ଆତ୍ମିକ ଅଭିକାଷର ବିକିରଣ ଘୋଷଣା କରି, ପରିସ୍ଥିତିର ଅନାଟନକୁ ମନବଦରେ ଜୟକରି ଏହି କ୍ଷେତ୍ରଯାତ୍ରା ଯଜ୍ଞ ସମାହିତ ହୁଏ । ଗୋଟିଏ ଦୃଷ୍ଟିକୁ ଦେଖିଲେ ତାହା ଯେତେ କରୁଣ, ଅନ୍ୟ ଦୃଷ୍ଟିକୁ ଦେଖିଲେ ତାହା ତେଡ଼େ ଶର୍ଣ୍ଣାପୂର୍ଣ୍ଣ, ବୀରତ୍ୟାଗଜ୍ଞ । କିନ୍ତୁ ମୁନସତ୍ୟ ହେଉ ଯେ ଏ କ୍ଷେତ୍ର-ଯାତ୍ରା ଅଭିକାଷ ଏକ ଅବୁଝା, ଅମାନିଆ ଭାବାବେଗ ଉପରେ ଆଧାରିତ । ଏହି ଦ୍ୱାରାବିକ ଭାବାବେଗ ହିଁ କ୍ଷେତ୍ରଯାତ୍ରାକୁ ଅର୍ଥବଦ କରି ଚୋଳିଛି ।

କ୍ଷେତ୍ର ଯାତ୍ରାଙ୍କ ସଂଖ୍ୟା ଦୃଷ୍ଟିରୁ ହେଉ, ଅଥବା ଶାସ୍ତ୍ରମାନଙ୍କ ଉଦ୍‌ଘୋଷଣାରୁ ହେଉ ଉତ୍କଳର ସକଳ କ୍ଷେତ୍ର ମଧ୍ୟରେ ନୀଳାଦ୍ରିମଣ୍ଡଳ ହିଁ ଶୀର୍ଷସ୍ଥାନ ଅଧିକାର କରିଛି କହିଲେ ଅତ୍ୟୁକ୍ତି ହେବ ନାହିଁ । ନୀଳାଦ୍ରିମଣ୍ଡଳ କ୍ଷେତ୍ରଯାତ୍ରାମାନଙ୍କ ଆବେଗ, ଉତ୍ସାହ ଓ ସଂଖ୍ୟା ଗରିଷ୍ଠତା ଯୁଗେ ଯୁଗେ ବିସ୍ତରଣ ବିଷୟବସ୍ତୁ ହୋଇ ରହିଛି । ନଦୀମାନେ ସମୁଦ୍ରକୁ ପ୍ରଧାନିତ ହେଲପରି ତରବିଗରୁ ଆବେଗ ତାଡ଼ିତ ପ୍ରବଳ ଜନସ୍ରୋତ ନୀଳାଦ୍ରିମଣ୍ଡଳ ପ୍ରତି ପ୍ରଧାନିତ ହୋଇ ଆସିଛନ୍ତି ଆସୁଛନ୍ତି, ଏବଂ ଆସୁଥିବେ । ନୀଳାଦ୍ରି ମଣ୍ଡଳର ମୋହ, ଆକର୍ଷଣ ସତେ କି ଦୁର୍ଦ୍ଦିବାର ! ଅମୋଗ ସେ ନୀଳାଦ୍ରି ର ଆବେଦନ ! ଅଲଂଘ୍ୟ ସେ କ୍ଷେତ୍ରରାଜର ଆହ୍ୱାନ ।

ନୀଳାଦ୍ରି ର ଅଲଂଘ୍ୟ ଆମତ୍ତଣ ଉତ୍କଳର କବି-କଣ୍ଠରେ ଶତ ଶତବାର ନିନାଦିତ ହୋଇଛି ।

“ପତାକା ଅଞ୍ଚଳ ଚଞ୍ଚଳ ତାଳେ ପାପାଙ୍କି ଅବା ଏହି ନୀଳ ନଗ ନଗରକୁ ଆସ ଭଲ କରିବା” ।

ତାକୁଛି ନୀଳାଦ୍ରି ! ଧାଇଁ ଆସ, ଦଉଡ଼ି ଆସ, ବସିବା ସ୍ଥାନରୁ ଉଠିଆସ । ଜାତିବର୍ଣ୍ଣ ନିର୍ବିଶେଷରେ ଜନ ସମୁଦ୍ର ମାଡ଼ି ଆସ । ତାକୁଛି ନୀଳାଦ୍ରି । ସମୁଦ୍ରର ଗୁରୁ ଗମ୍ଭୀର ଗର୍ଜନରେ ନୀଳାଦ୍ରିର ନିମତ୍ତଣ ଶୁଭୁଛି—ଧାଇଁବନର ସାଇଁ ସାଇଁ ଶବ୍ଦରେ ନୀଳାଦ୍ରି ତୁହାଇ

ତୁହାଇ ତାକୁଛି । ପତିତପାବନ ପତାକା ନୀଳଚକ୍ର ପୁରୁ ହାତ ହଲଇ ତାକୁଛି—ଧାଇଁ ଆସ, ଦଉଡ଼ି ଆସ ନୀଳାଦ୍ରିକୁ । ଦୁଇ ବିଶାଳ ଭୁଜ ବିସ୍ତାରି ନୀଳାଦ୍ରିନାଥ ତାକୁଛି—ଧାଇଁ ଆସ, ଦଉଡ଼ି ଆସ । ଏଣେ କ୍ଷେତ୍ର-ଯାତ୍ରୀର ନାସା ଲୋଡ଼ୁଛି ତୁଳସୀମଞ୍ଜରୀର କର୍ପୂର ଚନ୍ଦନ କସ୍ତୁରୀ ମିଶ୍ରିତ ସୁଗନ୍ଧ । ନୟନ ଲୋଡ଼ୁଛି ଚକାତୋକା କଳା ଚନ୍ଦ୍ରବଦନର ଦର୍ଶନ । ବାହୁ ଲୋଡ଼ୁଛି ଗରୁଡ଼ ପ୍ରସର ମନପୁରୀ ଆଲିଙ୍ଗନ । ମୁଖ ଓ ଉଦର ଲୋଡ଼ୁଛି ମହାପ୍ରସାଦ ଖକାର ଅମୃତ ଝିଝି ରସାସ୍ୱାଦ । ପାଦ ଲୋଡ଼ୁଛି ନିର୍ଭୟ କ୍ଷେତ୍ର ପରିଚ୍ଛମା । ହୃଦୟ ଲୋଡ଼ୁଛି ହୃଦୟନାଥଙ୍କଠାରେ ସମ୍ପୂର୍ଣ୍ଣ ଶ୍ରାନ୍ତିହର ବିଶ୍ରାମ । ଏଭଳି ପାରସ୍ପରିକ ଆକର୍ଷଣରେ ବାଧା, ପ୍ରତିବନ୍ଧକ, ପ୍ରତ୍ୟବାୟର ଅପେକ୍ଷା ନ ରହିବା ଅସ୍ୱାଭାବିକ ନୁହେଁ । ଯୁଗେ ଯୁଗେ ଏହା ତ୍ରୁମାଣିତ ହୋଇଛି ଯେ ନୀଳାଦ୍ରିମଣ୍ଡଳର ଆକର୍ଷଣ ଏକାନ୍ତ ଦୁର୍ଦ୍ଦିବାର ଓ ଏକାନ୍ତ ଦ୍ୱାରାବିକ ।

ମହାଭାରତ ବନପର୍ବର ଚାର୍ଯ୍ୟଯାତ୍ରୀ ପାଣ୍ଡବାଗୁଣା ଯୁଧିଷ୍ଠିରଙ୍କୁ ସଯୋଧନ କରି ଲୋମଶ ମୁନି କହିଲେ, “ହେ ମହାରାଜ, ତୁମ ସମ୍ମୁଖରେ ସାଗର ସଂଲଗ୍ନା ବେଦୀ ରୂପା ପୃଥିବୀକୁ ଦର୍ଶନ କର । ଜଳମଗ୍ନା ପୃଥିବୀ କାଶ୍ୟପ-ମୁନିଙ୍କ ଅନୁରୋଧ କ୍ରମେ ଜଳମଧ୍ୟରୁ ବେଦୀରୂପରେ ଆବିର୍ଭୂତା ହୋଇଛନ୍ତି । ଏହି ମହାବେଦୀକୁ ଆରୋହଣ କରିବା ବ୍ୟକ୍ତି ବୀର୍ଯ୍ୟବାନ୍, ତେଜୋଦୀପ୍ତ ହୋଇଥାନ୍ତି । ମୁଁ ସୁସ୍ତ୍ୟୟନ ଭଗୀରଣ କରୁଛି, ତୁମେ ଏହି ଅବସାଦ ହର, ତୁଷ୍ଟିପୁଷ୍ଟି ପ୍ରଦାୟକ ମହାବେଦୀ ଆରୋହଣ କର” । ଲୋମଶ ମୁନିଙ୍କ ନିର୍ଦ୍ଦେଶକ୍ରମେ ପାଣ୍ଡବମାନେ ସେହି ମହାବେଦୀ ଆରୋହଣ କଲେ । ମହାଭାରତ ବର୍ଣ୍ଣିତ ଅବସାଦହର, ତୁଷ୍ଟିପୁଷ୍ଟି ପ୍ରଦାୟକ ଏହି ମହାବେଦୀ ନୀଳାଦ୍ରିମଣ୍ଡଳ ବୋଲି ଲୋକ ବିଶ୍ୱାସରେ ରୁହାତ ହୋଇ ଯାଇଛି । ନୀଳାଦ୍ରି ମଣ୍ଡଳର ନିଜସ୍ୱ ବିଭୂତି ହେଉଛି ଯେ ଏହି କ୍ଷେତ୍ରରେ ପଦାର୍ପଣ କର ମାତ୍ରକେ ଶରୀର, ମନ, ପ୍ରାଣ ଉତ୍ତୁଲ୍ଲ ହୋଇଯାଏ । ଏହା ହେଉଛି ଶ୍ରାନ୍ତି କ୍ୱାନ୍ତି ଅବସାଦ ହର, ତୁଷ୍ଟିପୁଷ୍ଟି ପ୍ରଦାୟକ ଜୁମି ।

ବିଶ୍ୱାସସ୍ତୁ ଶ୍ରବଣକୁ କଠୋର କର୍ମକ୍ଷେତ୍ରରୁ ନିତି ପ୍ରତ୍ୟାବର୍ତ୍ତନ କଲବେଳେ ପ୍ରଫୁଲ୍ଲ ହୋଇ ଆସୁଥିବା ଦେଖି ଜାମାତା ବିଦ୍ୟାପତିଙ୍କର ବିସ୍ତ୍ରୟ ଜାତ ହେଲା— ଏହା କିପରି ସମ୍ଭବ ? କେଉଁ ସୂତ୍ରରୁ ସେ ଏଭଳି ସାମର୍ଥ୍ୟ ଆହରଣ କରୁଛନ୍ତି ? ସେହି ସୂତ୍ର ଅନୁସନ୍ଧାନ କରିବାକୁ ଲଳସୀ ହୋଇ ଉଠିଲେ ବିଦ୍ୟାପତି । କୃତ୍ରିମ, ପ୍ରଫୁଲ୍ଲତାପ୍ରଦ ତରୁ ନୀଳାଦ୍ରିରେ ନିହିତ । ସେଠାରେ କ୍ଷେତ୍ର ଓ କ୍ଷେତ୍ରପତି ଏକ ଓ ଅଭିନ୍ନ । କ୍ଷେତ୍ର ପୁରୁଷୋତ୍ତମର କ୍ଷେତ୍ରପତି ହେଉଛନ୍ତି ପୁରୁଷୋତ୍ତମ । କ୍ଷେତ୍ର ସହିତ ଏକାଭୂତ କ୍ଷେତ୍ରାଧିପତି ସେଥିପାଇଁ କହିଛନ୍ତି— ମୁଁ ତ୍ରିବାର ସତ୍ୟ କରି କହୁଛି, ପୁଣି ପୁଣି ସତ୍ୟ କରି କହୁଛି, ମୋ ଦେଉଳ ଓ ପ୍ରତିମା ରଙ୍ଗ ହେଲେ ମଧ୍ୟ ମୁଁ ଏ ସ୍ୱଳ ତ୍ୟାଗ କରି ଯିବି ନାହିଁ” । ସହ ପୁରାଣରେ ଭଗବାନଙ୍କର

ଏହି ପ୍ରତିଶ୍ରୁତି ଅକ୍ଷରେ ଅକ୍ଷରେ ଉଚିତ୍ତାପପୁଷ୍ପାରେ
 ସତ୍ୟ ବୋଲି ପୁନାଶିତ ହୋଇଛି । ଅନେକବାର ମଦିର
 ରୁଚିତ ହୋଇଛି, ପ୍ରତିମା ସ୍ଥାନାନ୍ତରିତ ହୋଇଛି, କିନ୍ତୁ
 ପୁଣି ନାନାଦିରେ ମଦିରର ଉଦ୍ଦତ୍ତା ଆକାଶ ତୁମନ
 ବସିଛି । ପ୍ରତିମା ପୁନଃ ପ୍ରତିଷ୍ଠିତ ହୋଇଛି । ନାନାଦି
 ମହୋତ୍ସବ ପୁନଃ ପୁନଃ ସମାହିତ ହୋଇଛି । ନିଜର ଅବସାଦ
 କର୍ମର ମନକୁ ସମୋଧନ କରି କ୍ଷେତ୍ରପାତ୍ରାଳିପ୍ତ କଣ୍ଠକୁ
 ବାହାରିଛି, "ଅକାମନ ଶୁଭ ଯିବା, ଚକାନୟନ ଦେଖିବା,
 ଶଂଖ ନାହିଁ ମଞ୍ଚଳରେ ବେନିନେତ୍ର ପଞ୍ଚାଳିବା" । ମନ
 ଅଧି ପଢ଼ିଲେ, ବିଶ୍ୱାମ ବିଦୁ ରୁପେ କାଟିର ଆଖି କି ଦିଶିଛି
 ନାନାଦି । ସେଠାକୁ ଗଲେ ମୁଁଯମାଣ ସନ୍ଧାବିତ ହୋଇ
 ଉଠିବ । ପୁରୀର ପର୍ଯ୍ୟଟିତ ପାଖୁଡ଼ା ପ୍ରଫୁଲ୍ଲିତ ହୋଇ
 ଉଠିବ । ନାନାଦିର ଏହି କାବଚପ୍ରଦ କାୟକଳାଚର
 ରେଖକ ଗୁଣ ଯୁଗେ ଯୁଗେ ଜନ ସମାଜକୁ ପ୍ରତୋଷିତ
 କରିଛି ଓ କରି ଆସୁଛି । ନାନାଦି ଆମର ଏକ ସଂପ୍ରଦାୟିତ
 ଅବସର ବିନୋଦନ ଶାଳା (Specious holiday
 home) ।

୧ । ପୁରୀ

ନାନାଦି ମଞ୍ଚଳର ଯେଉଁ ନାମଟି ସର୍ବଜନ ପ୍ରସିଦ୍ଧ
 ତା ହେଉଛି "ପୁରୀ" । ପୁରୀର ଆକ୍ଷରିକ ଅର୍ଥ ହେଉଛି
 ଭୂମ୍ଭ ।

୨ । ଜଗନ୍ନାଥ ପୁରୀ

ନାନାଦିର ସମ୍ପୂର୍ଣ୍ଣ ନାମଟି ହେଉଛି "ଜଗନ୍ନାଥ
 ପୁରୀ", ଅର୍ଥାତ୍ ଜଗତର ନାଥ ଜଗଦ୍‌ଶୁଙ୍କର ନିଜ
 ଘର । ଏହା ଜଗତର ବନ୍ଧୁଘର । ବନ୍ଧୁପଣେ ଏଠାରେ
 ବନ୍ଧୁମହାତ୍ମିକ ବନ୍ଧୁ ତାନବନ୍ଧୁ ଜଗଦ୍‌ଶୁ ଘର କରି ଅଛନ୍ତି ।
 "ତା ଛଡ଼ା ଜଗନ୍ନାଥ କହିଲେ ହିଁ ପୁରୀ ନଗରକୁ ବୁଝାଏ" ।
 ଜଗନ୍ନାଥ ଓ ପୁରୀ ଏକାଧିକାରୀ । କ୍ଷେତ୍ର ନାମ ଜଗନ୍ନାଥ
 ଓ ପୁରୀ । କ୍ଷେତ୍ରାଧିପତିଙ୍କ ନାମ ମଧ୍ୟ ଜଗନ୍ନାଥ ଓ
 ପୁରୀ । କବି କହିଛନ୍ତି, "ଯେଣୁ ନାରାୟଣ ଦେହୀ ତେଣୁ
 ସେହିନାମ" ।

୩ । କନକପୁରୀ

କଥାସରିତ୍ ସାଗର ତ୍ରୁତ୍ତରେ ଉଲ୍ଲେଖ ଅଛି ପୁରୀର
 ପୂର୍ବ ନାମ ହେଉଛି "କନକପୁରୀ" । ଦାଦ୍ୟତା ଉଚ୍ଚିକାର
 କହିଲେ ପୁରୀ ନଗରବାସୀଙ୍କ ଘର ସବୁ "ଶୁଭ ସୁଧର୍ମ"ରେ
 ନିମିତ୍ତ । ଅର୍ଥାତ୍ ଏ ପୁରୀ ହେଉଛି ପରମ ଐଶ୍ୱର୍ଯ୍ୟମୟ
 ପରମାକର୍ଷଣ ପୁରୀ । ନାନାଦି ମହୋଦୟ ତ୍ରୁତ୍ତରେ
 ଉଲ୍ଲେଖ ରହିଛି:

"ସେ କ୍ଷେତ୍ର ଶ୍ରୀ ପୁରୁଷୋତ୍ତମ
 ହିଂସୁର ବୋଲି ତାର ନାମ" ।

୪ । ଭୁସୁର୍ଗ

ପୁରୀର ଅନ୍ୟନାମ ହେଉଛି "ଭୁ-ସୁର୍ଗ" । "ଭୁସୁର୍ଗେ
 ପୁରୁଷୋତ୍ତମେ" ବୋଲି ପଦ ପୁରାଣରେ ବର୍ଣ୍ଣିତ ହୋଇଛି ।
 ଆଧୁନିକ ଯେତେବେଳେ କହନ୍ତି "Puri is
 paradise on earth"

୫ । ମର୍ତ୍ତ୍ୟବୈକୁଣ୍ଠ

ଗୌରଚରଣ ଅଧିକାରୀ ତାଙ୍କ ଭଜନରେ ପୁରୀକୁ
 "ମର୍ତ୍ତ୍ୟବୈକୁଣ୍ଠ" ବୋଲି ଅଭିହିତ କରି ଅଛନ୍ତି ।

"ଦେବକୁ ଦୁର୍ଲଭ ମର୍ତ୍ତ୍ୟର ବୈକୁଣ୍ଠ
 ଭାଳା ଅଶେଷ ଅଶେଷ" ।

୬ । ଗୌମବୈକୁଣ୍ଠ

କବି ବିଚ୍ଛଦଚରଣଙ୍କ ଭାଷାରେ ତାହା "ଗୌମ-
 ବୈକୁଣ୍ଠ" ।

"ଗୌମବୈକୁଣ୍ଠେ ରହି ଆହେ ପ୍ରଭୁ ଭାବଗ୍ରାହୀ
 ଦଶ ଅବତାର ଭାନାନାମ ଆଚର ।"

୭ । ଦଶାବତାର କ୍ଷେତ୍ର

ନାନାଦି ସକଳ ଅବତାରମାନଙ୍କ ଜନ୍ମ ସ୍ଥଳ ରୂପେ
 ପରିଗଣିତ । ତେଣୁ ତାହା "ଦଶାବତାର କ୍ଷେତ୍ର" ନାମରେ
 ମଧ୍ୟ ପରିଚିତ । ଯେଉଁ ମୂଳ ତଦ୍‌ବ୍ରୁ ଅବତାରମାନେ
 ଆବିର୍ଭୂତ ହୁଅନ୍ତି ଏବଂ ନାନା କ୍ଷେତ୍ରରେ ଯେଉଁ ତଦ୍‌ବ୍ରୁ
 ସେମାନେ ବାହୁଡ଼ି ଯାଆନ୍ତି ସେହି ତଦ୍‌ବ୍ରୁ ହେଉଛନ୍ତି
 ପୁରୁଷୋତ୍ତମ ଜଗନ୍ନାଥ । ଜଗନ୍ନାଥ ଅବତାରୀ ।
 ସେ ସକଳ ଅବତାରମାନଙ୍କ ମୂଳ ତଦ୍‌ବ୍ରୁ, ମୂଳପିଣ୍ଡ ।
 ଜଗନ୍ନାଥକୁ ଦଶାବତାର ମଧ୍ୟରେ ନବମ ଅବତାର
 ବୌଦ୍ଧାବତାର ବୋଲି ଭୋକ ମୁଖରେ, ଶାପାୟ
 ପରମ୍ପରାରେ, କଳା ସାହିତ୍ୟ କ୍ଷେତ୍ରରେ ସ୍ୱାକାର
 କରାଯାଇଥିଲେ ହେଁ, ଜଗନ୍ନାଥ ସେ ଅବତାର ବିଶେଷ
 ନୁହନ୍ତି ଏବଂ ସେ ସ୍ୱରୂପତଃ ଅବତାରୀ ଏହା ମଧ୍ୟ
 ଉଦ୍‌ଘୋଷଣା କରାଯାଇଛି ।

୮ । କ୍ଷେତ୍ରବର

ସେଇଥିପାଇଁ ଜଗନ୍ନାଥ କ୍ଷେତ୍ର ଏକ ସ୍ୱତନ୍ତ୍ର ସମ୍ମାନର
 ଅଧିକାରୀ ହୋଇ ଆସିଛି । ଏହି କାରଣରୁ ନାନାଦିକୁ
 "କ୍ଷେତ୍ରବର" ବୋଲି ଅଭିହିତ କରାଯାଏ । କବି
 ଭରତ ଦାସଙ୍କ ଭାଷାରେ,

"ସ୍ୱରିଧାମେ ସାର ଶ୍ରୀପୁରୁଷୋତ୍ତମ
 କ୍ଷେତ୍ରବର ନାମେ ଯେବଣ ଖଳା"

ଭାରତର ସ୍ୱରିଧାମ ମଧ୍ୟରେ ଜଗନ୍ନାଥ କ୍ଷେତ୍ରର
 ପ୍ରତିଷ୍ଠା ସର୍ବଜନମାନ୍ୟ । ଉତ୍ତରରେ ବଦ୍‌ଲିକା, ଦକ୍ଷିଣରେ
 ରାମେଶ୍ୱର, ପଶ୍ଚିମରେ ଦ୍ୱାରକା ଓ ପୂର୍ବରେ ପୁରୀ ଏହି
 ସ୍ୱରିଧାମ ଭାରତ ପ୍ରସିଦ୍ଧ ଓ ସୁପ୍ରାଚୀନ ପରମ୍ପରା ଅନୁ-

ମୋଦିତ । ଏହି ଶୁଭିଧାନକୁ ଯାତ୍ରା କରି ନିଜ ଜୀବନକୁ ସଫଳ କରିବା ଯାକି ଗାରତୀୟ ଜନଜୀବନରେ ଆଦେଶର ତୋପାନ ଉଠେ । ତା'ର ପର୍ଯ୍ୟଟନ ଗାରତୀୟ ଜୀବନରେ ସୌଖୀନ ବିଳାସ ବ୍ୟବନର ବ୍ୟାପାର ନୁହେଁ; ତାହା ଗୁରୁତ୍ୱପୂର୍ଣ୍ଣ ଆଧ୍ୟାତ୍ମିକ ପ୍ରୟୋଜନରୁ ଉତ୍ପତ୍ତ ଫଳ । ଆଧ୍ୟାତ୍ମିକ ପ୍ରୟୋଜନର ପୂର୍ଣ୍ଣ ଯତ୍ନ ମୃତ୍ୟୁକୁ ସୁଦ୍ଧା ଉତ୍ତ୍ରେପନ କରି ଗାରତୀୟମାନେ ଯୁଗେ ଯୁଗେ ତା'ର ପର୍ଯ୍ୟଟନ କରିଛନ୍ତି । ଗାରତର ସାଂସ୍କୃତିକ ତଥା ଗୌରୋନିକ ଅଞ୍ଚଳତା ରକ୍ଷା କରିବା ଦିଗରେ ଶୁଭିଧାନ ପର୍ଯ୍ୟଟନର ଗୁରୁତ୍ୱପୂର୍ଣ୍ଣ ଉନ୍ମିଳା ରହିଛି । ଜାତୀୟ ସଂସ୍କୃତିର ସୁରକ୍ଷା ଓ ଜନଜୀବନର ପ୍ରବହମାନ ମିଶ୍ରଣ ଯାକି ଶୁଭିଧାନର ଅବଦାନ ସୁରକ୍ଷାତୀତ କାଳରୁ ସ୍ୱୀକୃତ ହୋଇ ଆସିଅଛି ।

୯। କ୍ଷେତ୍ର

କ୍ଷେତ୍ରମାନଙ୍କ ମଧ୍ୟରେ ପ୍ରଧାନତା ହେତୁ ନୀଳାଦ୍ରିକୁ ଗୁଡ଼ାଥରେ “କ୍ଷେତ୍ର” ବୋଲି ଅଭିହିତ କରାଯାଇଅଛି । କବି ଭିକାରୀ ଦାସ କହିଛନ୍ତି, “ନ ଗଲୁ ମନ କ୍ଷେତ୍ର ସ୍ଥଳକୁ” । ଏଠାରେ କ୍ଷେତ୍ର ବୋଲି କହିଲେ ନୀଳାଦ୍ରି କୁ ହିଁ ବୁଝାଇଛି ।

୧୦। ଶ୍ରୀକ୍ଷେତ୍ର

ନୀଳାଦ୍ରିର ଅନ୍ୟନାମ ହେଉଛି “ଶ୍ରୀକ୍ଷେତ୍ର” । ଗୌରଚରଣ ଅଧିକାରୀ କହିଛନ୍ତି,

“କେ କହି ପାରିବ ଶ୍ରୀକ୍ଷେତ୍ର ମହିମା
ଶେଷ ମୁଖେ ନୁହେଁ ଶେଷ” ।

୧୧। ପୁରୁଷୋତ୍ତମ

ଶ୍ରୀକ୍ଷେତ୍ରର ସୁପରିଚିତ ନାମ ହେଉଛି ପୁରୁଷୋତ୍ତମ । ଲୋକ ଉଚ୍ଚାରଣରେ ତାହା “ପୁରୁଷମ” ରୂପ ଧାରଣ କରିଛି । ବ୍ରାହ୍ମଣ୍ୟ ଚେତନାର ପରମ ଚକ୍ଷୁ ହେଉଛନ୍ତି ପୁରୁଷୋତ୍ତମ । ଉଗରକ୍ ଗୀତାର ପଞ୍ଚଦଶ ଅଧ୍ୟାୟରେ ପୁରୁଷୋତ୍ତମକୁ କ୍ଷର ଓ ଅକ୍ଷର ସମୁଦାୟ ପରମ ଚକ୍ଷୁ ରୂପେ ନିର୍ଣ୍ଣୟ କରାଯାଇଛି । କ୍ଷର (dynamic) ଓ ଅକ୍ଷର (static) ଏହି ଉଭୟ ଚକ୍ଷୁର ଅତିକ୍ରାନ୍ତ ପରମ ଚକ୍ଷୁ ହେଉଛନ୍ତି ପୁରୁଷୋତ୍ତମ । ଉଗରକାନ କହିଛନ୍ତି, “ଯେ ମୋତେ ପୁରୁଷୋତ୍ତମ ବୋଲି କାଣକି ସେ ସର୍ବବିତ୍ ବ୍ୟକ୍ତି ସର୍ବଭାବରେ ମୋର ଉଚ୍ଚନା କରନ୍ତି । ଏହା ହେଉଛି ଗୁହ୍ୟତମ ଶାସ୍ତ୍ର । ଏହି ଶାସ୍ତ୍ରଜ୍ଞାନ ଫଳରେ ବୁଦ୍ଧିମାନ ବ୍ୟକ୍ତି କୃତ କୃତ୍ୟ ଓ କୃତାର୍ଥ ହୋଇଥାନ୍ତି । “ଏହି ପୁରୁଷୋତ୍ତମ ଚକ୍ଷୁ ଲୋକରେ ଓ ବେଦରେ ପ୍ରସିଦ୍ଧି ଯୁକ୍ତ କରିଛି ।” ପଣ୍ଡିତ ନୀଳକଣ୍ଠ ଦାସ ତାଙ୍କ ଗୀତାଭାଷ୍ୟ ଉନ୍ମିଳାରେ “ଲୋକରେ” ଏହି ଶବ୍ଦଟି ପ୍ରତି ଆମର ଦୃଷ୍ଟି ଆକର୍ଷଣ କରିଛନ୍ତି । ତାଙ୍କ ମତରେ ପୁରୁଷୋତ୍ତମର “ଲୋକରେ” ପ୍ରତିଷ୍ଠା ହେଉଛି ପୁରୁଷୋତ୍ତମ କ୍ଷେତ୍ର ପୁରୀରେ । ଏହିଠାରେ “ସର୍ବଭାବରେ” ହିଁ ପରମାତ୍ମାଙ୍କର ଅର୍ଚ୍ଚନା କରାଯାଇଥାଏ । ସେଥିପାଇଁ ନୀଳାଦ୍ରିରେ

ସର୍ବମତ, ସର୍ବପଥ, ସର୍ବଧର୍ମର ସମନ୍ୱୟ ସମ୍ଭବ ହୋଇଛି । ଗୌରଚରଣ ଅଧିକାରୀ ଲେଖିଛନ୍ତି,

“ଶ୍ରୀ ପୁରୁଷୋତ୍ତମ
କେହି ନ କାଣକି କିଛି ।” କ୍ଷେତ୍ର ପରାହମ

ପୁରୁଷୋତ୍ତମ କ୍ଷେତ୍ରରେ ଆଧ୍ୟାତ୍ମ ଚେତନାର ଅତି ଗମ୍ଭୀର ତରୁର ପ୍ରତିଷ୍ଠା ଘଟିଛି । ତାହା ଅକଳନୀୟ ଗଗନଗଡ଼ା ସୂଚନା ଦିଏ । ଶାସ୍ତ୍ର ଉଦ୍‌ଘୋଷଣା କରେ,

ସର୍ବେଷାମପି କ୍ଷେତ୍ରାଣାଂ ଠାକା ଶ୍ରୀପୁରୁଷୋତ୍ତମ
ସର୍ବେଷାମପି ଦେବାନାଂ ଠାକା ଶ୍ରୀପୁରୁଷୋତ୍ତମ ।

କ୍ଷେତ୍ର ନାମ ଓ କ୍ଷେତ୍ରାଧିପତି ଦେବତାଙ୍କ ନାମ ଏକ ଓ ଅଭିନ୍ନ । ଉପେନ୍ଦ୍ର ଭଞ୍ଜ କହନ୍ତି,

“ଯେଣୁ ନାରାୟଣ ଦେହୀ ତେଣୁ ସେହି ନାମ ।”

ପୁରୁଷୋତ୍ତମ କ୍ଷେତ୍ର ହେଉଛି ନାରାୟଣଙ୍କ ଶରୀର । ସେ କ୍ଷେତ୍ର ପ୍ରବେଶ କଲେ ନାରାୟଣ ତନୁ ଲାଭ ହୁଏ । କାଣ୍ଡି, ନିଜାଣ୍ଡି ଅଥବା ପରାଧୀନ ହୋଇ କ୍ଷେତ୍ର ପ୍ରବେଶ କଲେ ମଧ୍ୟ କ୍ଷେତ୍ର ସେବନର ଫଳ ମିଳିଥାଏ ବୋଲି ଉପେନ୍ଦ୍ରଭଞ୍ଜ ଘୋଷଣା କରିଛନ୍ତି । “ଜ୍ଞାନାଜ୍ଞାନେ ପରାଧୀନେ ସେ ଜ୍ଞାନ ଗମନେ” ସମାନ ଫଳ ମିଳେ ।

ପୁରୀର ଅନ୍ୟ ପ୍ରସିଦ୍ଧ ନାମ ହେଉଛି ନୀଳଗିରି, ନୀଳାଚଳ, ନୀଳକନ୍ଦର, ନୀଳ ଶରଳ, ନୀଳାଦ୍ରି ଓ ନୀଳ ମହାଧର ।

୧୨। ନୀଳଗିରି

ବଳରାମ ଦାସ ବେଦାନ୍ତସାର ଗୁପ୍ତଗୀତାରେ ଲେଖିଛନ୍ତି

“ଓଡ଼ୁ ରାଷ୍ଟ୍ରରେ ନୀଳଗିରି
ଯହିଁ ବିକ୍ରୟେ ନରହରି ।”

୧୩। ନୀଳାଚଳ

ଯଦୁମଣି ତାଙ୍କ ଜଣାଣରେ କହିଛନ୍ତି,

“ନୀଳାଚଳ ନୁଲେ ନୀଳ ଚକ୍ରେ ନୁଲେ
ପାପୀ ପାବନ ପଡ଼କା ।”

୧୪। ନୀଳକନ୍ଦର

ବାଲଧର ଦ୍ୱିଜଙ୍କ ଭାଷାରେ,

“ନୀଳ କନ୍ଦରେ ସୁନ୍ଦର ଜଗନ୍ନାଥ ”

ଦାନନୃଷ୍ଟ ଦାସ ତାଙ୍କ ଜଣାଣରେ ଲେଖିଛନ୍ତି,

“ଭାବେ ନୀଳ ବନ୍ଦରେ ବିକେ କରିଛ କରେ
କମ୍ପୁ ଚକ୍ଷୁ ଉନ୍ମିତ ହୋଇ ; ହେ ମହାପୁରୁ ।”

୧୫ । ନୀଳ ଶଉଳ

ଗୌରଚରଣ ଅଧିକାରୀ କହନ୍ତି,
“ନୀଳ ଶଉଳ ଶିଖରି ପୁଣିତରୁ
ଆସୁଛନ୍ତି ପରା ଗର୍ଜନି ”

୧୬ । ନୀଳାଦ୍ରୀ

ବନମାଳୀକ ଭଞ୍ଜ,
“ଭବଣ କରୁଥ ଚଟ ନୀଳାଦ୍ରୀ ନାମ ପ୍ରକଟ
କରୁବଟ ମୂଳେ କି ଲାଗିବ ମୋର ଶିର ।”

କରୁନାଥଙ୍କୁ “ନୀଳାଦ୍ରୀ ସାମନ୍ତ” ବୋଲି ଗୌରଚରଣଙ୍କ
ସମେତ ବହୁ କବି ସମୋଧାନ କରି ଅଛନ୍ତି ।

ନୀଳ ସିନ୍ଧୁର ଦିଗନ୍ତ ବିସ୍ତାରୀ ଚଳ ଚକ୍ର ନୀଳିନୀ,
ଉର୍ଦ୍ଧ୍ୱରେ ମହାକାଶର ସ୍ଥିର ଗନ୍ଧାର ନୀଳପ୍ରଭା, ଭରଣକୁ
ସଂଯୁକ୍ତ କରୁଛି ସମୁଦ୍ର ସଂଲଗ୍ନ ନୀଳଗିରିର ତାଳ ତମାଳ
ହତାଳ ବନରାଜି । ଏହି ମହା ନୀଳିନୀର ଅନ୍ତରାତ୍ମା ରୂପେ
ତିରାଜମାନ କରିଛନ୍ତି ନୀଳମାଧବ । ସେହି ନୀଳମାଧବ ହିଁ
ନୀଳାଦ୍ରୀ ନୀଳମଣି କରୁନାଥ । ଉର୍ଦ୍ଧ୍ୱ ଆସୁଥିବା ନୀଳ
ନବସନ ମୂର୍ତ୍ତି କରୁନାଥ ସେହି ମହା ନୀଳିନୀର ଆଧ୍ୟାତ୍ମିକ
ବିଗ୍ରହ ।

୧୭ । ନୀଳ ମହାଧର

ଉପେନ୍ଦ୍ରଭଞ୍ଜ କୋଟିକ୍ରହାଣ୍ଡ ସୁନ୍ଦରୀ ଗ୍ରନ୍ଥରେ ନୀଳାଦ୍ରୀକୁ
“ନୀଳ ମହାଧର” ନାମରେ ଆଖ୍ୟାତ କରିଛନ୍ତି । “ସବୁଦିନେ
ଲୀଳାସ୍ଥାନ ନୀଳ ମହାଧର” । ନୀଳାଦ୍ରୀରେ ନିତ୍ୟ ଲୀଳା
ପ୍ରତିଷ୍ଠିତ । ସେ ଲୀଳାର ଚ୍ୟୁତି ଘଟେନାହିଁ ବୋଲି ତାହା
ଅଚ୍ୟୁତ ଲୀଳା । ପଞ୍ଚସଖା ସାହିତ୍ୟରେ ନୀଳାଚଳର
ନିତ୍ୟ ଲୀଳା ବିଷୟକ ବର୍ଣ୍ଣନା ବିଶେଷ ଭାବେ ପରିଲକ୍ଷିତ
ହୁଏ ।

୧୮ । ଶଂଖ କ୍ଷେତ୍ର

ପୁରୀ କ୍ଷେତ୍ରର ଆକୃତି ଶଂଖାକୃତି ହୋଇଥିବାରୁ ଆକୃତି
ଦୃଷ୍ଟିକୁ ଏହାକୁ ଶଂଖକ୍ଷେତ୍ର, ଶଂଖନାଭି କ୍ଷେତ୍ର, ଶଂଖ ନାଭି
ମଣ୍ଡଳ, କମ୍ବୁ କଟକ ବୋଲି ଆଖ୍ୟାତ କରାଯାଇଛି ।

୧୯ । ଶଂଖ ନାଭିକ୍ଷେତ୍ର

କବି ଗୌର ଚରଣ ଅଧିକାରୀ ରେଖିଛନ୍ତି,

“ଚରଣ ବ୍ରହ୍ମାଣ୍ଡ କରତାଳ ଲୀଳା
ଶଂଖ ନାଭିକ୍ଷେତ୍ରେ ବିଚିତ୍ର ସିନା”

୨୦ । ଶଂଖ ନାଭି ମଞ୍ଚଳ

କବି ସାରିଆ ଭିକଳ କଣ୍ଠରୁ ପ୍ରତିହି

“ଅକାମନ ଭଲ ସିଦ୍ଧା ତରା ନୟନ ଦେଖିବା
ଶଂଖ ନାଭି ମଞ୍ଚଳରେ ବେନିନେତ୍ର ପଞ୍ଚାଦିବା”

୨୧ । କମ୍ବୁ କଟକ

ଉପେନ୍ଦ୍ର ଭଞ୍ଜ ରେଖିଛନ୍ତି—

“ସେ କମ୍ବୁ କଟକ ରାଜା ନାମ କରୁନାଥ
ଚରଣକ୍ଷେତ୍ର ଚରଣକ୍ଷେତ୍ର ଦେବାକୁ ସମର୍ଥ ।”

୨୨ । ଯମନିକ ତୀର୍ଥ

ଶାରଳା ଦାସ ତାଙ୍କ ମହାଭାରତର ମୂଷଳୀ ପର୍ବରେ
କହିଛନ୍ତି,

“ଏ ନୀଳ ସୁନ୍ଦର ନାମ ଯମନିକ ତୀର୍ଥ
ଏଥି ବିଜୟ ତରିଦେ ଆସି କରୁନାଥ

* * *
ଯମେଶ୍ୱର ବୋଇଲେ ଏ ଯମନିକ ତୀର୍ଥ
କରୁ ହତ୍ୟା ଦୋଷ ସବୁ ଏଥିହୁଏ ହତ ।

ନୀଳ ସୁନ୍ଦର ଗିରିରେ ଯମନିକ ତୀର୍ଥ ଓ ତାହାର କ୍ଷେତ୍ର
ମାହାତ୍ମ୍ୟ ସାରଳା ଦାସ ବର୍ଣ୍ଣନା କରି ଅଛନ୍ତି ।

୨୩ । କ୍ଷେତ୍ର ନରେନ୍ଦ୍ର

କୋଟି ବ୍ରହ୍ମାଣ୍ଡ ସୁନ୍ଦରୀ କାବ୍ୟରେ ଉପେନ୍ଦ୍ର ଭଞ୍ଜ
ଶ୍ରୀ କ୍ଷେତ୍ରକୁ “କ୍ଷେତ୍ର ନରେନ୍ଦ୍ର” ନାମରେ ଅଭିହିତ କରି
ଅଛନ୍ତି । କ୍ଷେତ୍ରମାନଙ୍କ ମଧ୍ୟରେ ଶ୍ରୀ କ୍ଷେତ୍ର ଶ୍ରେଷ୍ଠ
ହୋଇଥିବାରୁ ତାର ନାମ କ୍ଷେତ୍ର ନରେନ୍ଦ୍ର ଅର୍ଥାତ୍ କ୍ଷେତ୍ର
ମଧ୍ୟରେ ରାଜା । କିନ୍ତୁ “ନରେନ୍ଦ୍ର” ଶବ୍ଦର ଅର୍ଥ ହେଉଛି
ବିଷବୈଦ୍ୟ କେଳା । କେଳା ଯେପରି ରୁକ୍ମଙ୍ଗ ଦୋଷ
(ସର୍ପ ବିଷ) କୁ ନାଶ କରେ, ଶ୍ରୀ କ୍ଷେତ୍ର ସେହିପରି ରୁକ୍ମଙ୍ଗ
ଦୋଷ (ସଂସାରର କୃଚିକଟା ବା ବିଚପାଗ୍ରର ରୂପକ
ବିଷ)କୁ ନାଶ କରିଥାଏ । ଉତ୍କଳ ଭାଷାରେ,

“ଏଣୁ କ୍ଷେତ୍ର-ନରେନ୍ଦ୍ର ପଦଟ ସମାବିତ
ବିନାଶେ ରୁକ୍ମଙ୍ଗ ଦୋଷ ତାକୁ କେତେମାତ୍ର” ।

ଗଦ ଓ ପଦ ପ୍ରୟୋଗରେ କେଳା ବିଷ ହରଣ କରେ ।
ଭଞ୍ଜ କହିଛନ୍ତି, ମହାପ୍ରସାଦ ଗଦ ଓ ଗଦଘୋଷ ପଦର
ପ୍ରୟୋଗରେ ଶ୍ରୀ କ୍ଷେତ୍ର ଆମମାନଙ୍କୁ ନିରାମୟ କରିଥାଏ ।

୨୪ । କୁଶସଳୀ

ପୁରୀର ପ୍ରାଚୀନ ନାମ “କୁଶସଳୀ” । ଏଠାରେ ପ୍ରତୁର
ବୃକ୍ଷ ଉପରୁ ହେଉଥିବାରୁ ଏକଦା ନାମ ହେବା ସମ୍ଭବ ।
କରୁନାଥଙ୍କ ଆବିର୍ଭାବ ପୂର୍ବରୁ ସୁୟଂ ଦେଲେଶ୍ୱର ମହାଦେବ
ଏ କୁଶସଳୀକୁ ଦେବାବତରଣ ଗୁମ୍ଫା ରୂପେ ନିର୍ବାଚନ
କରିଥିଲେ ।

ଶୌରଭରଣ ଅଧିକାରୀ ପ୍ରୀ ଶେତୁର ପାବନ ପରିସରକୁ
“ପାପହତ୍ୟାପୁର” ବୋଲି ନାମିତ କରିଛନ୍ତି । ସେ ଲେଖିଛନ୍ତି
“ପାପହତ୍ୟା ପୁରେ ବାସ କରିବାକୁ
ଯାହାକୁ ତାହାକୁ ନୁହଇ ମନା” ।

ସମସ୍ତେ ଏ ତୀର୍ଥ ସେବନର ଅଧିକାରୀ ଅଟନ୍ତି । ପତି-
ତପାବନ ବାମା ତଳେ ସମସ୍ତ ପତିତମାନଙ୍କୁ ପବିତ୍ର ହେବା
ପାଇଁ ସୁଯୋଗ ଅଛି ।

୨୭ । ଉତ୍ତତୀୟାନ ପୀଠ

ତତ୍ତ୍ୱ ପୀଠମାନଙ୍କ ମଧ୍ୟରେ ନୀଳାଦ୍ରିକୁ ଉତ୍ତତୀୟାନ
ପୀଠ ବୋଲି ନାମିତ କରାଯାଇଛି । ଜାଳନ୍ଧର, ଉତ୍ତୀୟାନ,
ପୂର୍ଣ୍ଣଗିରି ଓ କାମରୂପ ଏହି ତତ୍ତ୍ୱ ପୀଠ ତତ୍ତ୍ୱସ୍ଥ ମଧ୍ୟରେ
ଉତ୍ତତୀୟାନ ପୀଠର ମହତ୍ତ୍ୱ ଉତ୍କଳ ନରପତି ଇନ୍ଦ୍ରଭୂତି
ଓ ତାଙ୍କ ଭଉଣୀ ସାଧିକାଲକ୍ଷ୍ମୀଙ୍କରାଙ୍କ କୃତିରେ ପ୍ରତିବିମିତ
ହୋଇଛି । ଜଗନ୍ନାଥଙ୍କୁ “ସର୍ବଜିନ ବରାଜିତ” ବୋଲି
ଇନ୍ଦ୍ରଭୂତି ସମୋଧାନ କରିଛନ୍ତି ।

ଉପ ନିର୍ଦ୍ଦେଶକ (ପର୍ଯ୍ୟଟନ),
ପର୍ଯ୍ୟଟନ ଓ ସାଂସ୍କୃତିକ ବିଭାଗ,
ଭୁବନେଶ୍ୱର ।

ତତ୍ତ୍ୱାନୁସାରୀ ବିଶେଷ ଉପାସନା ଉତ୍କଳ ଗଣପତି
ସାଧନାରେ ସାଧକ ଉତ୍କଳ ମୁଖରେ ଆରାଧ୍ୟ ଗଣପତିକୁ
ଆରାଧନା କରିବା ବିଧି ଅଛି । ଏହି ତତ୍ତ୍ୱ ସିଦ୍ଧ ପଦ୍ଧତି
ପୁଷ୍ପ ପରଂପରା ନୀଳାଦ୍ରିର ମହାପ୍ରସାଦ ସେବନରେ
ଅନୁସୂତ ହେଉଛି । ଏ କ୍ଷେତ୍ରରେ ମହାପ୍ରସାଦସେବନବେଳେ
ଉତ୍କଳ ବିଗ୍ରହ କରାଯାଏ ନାହିଁ । ଲକ୍ଷ୍ମୀ ପୁରାଣରେ ବିଧି
ଅଛି ଯେ “ବ୍ରାହ୍ମଣ ହସ୍ତୁ ଚଣ୍ଡାଳ ଛଡ଼ାଇ ଖାଇବେ ।” ସର୍ବ
ପୁରାଣ ମହାପ୍ରସାଦର ମହିମା ଘୋଷଣା କରି କହିଛନ୍ତି
“ଏ କ୍ଷେତ୍ରରେ ଶ୍ୱାନର ଉତ୍କଳ ଲୋକ ପିତାମହ ବ୍ରହ୍ମା
ମଧ୍ୟ ଆଦରରେ ଗ୍ରହଣ କରିଥିଲେ ।”

ନୀଳାଦ୍ରି ନାମାବଳୀର ସଂପୂର୍ଣ୍ଣ ତାଲିକା ପ୍ରସ୍ତୁତ
କରାଯିବା ପ୍ରୟୋଜନ । ନୀଳାଦ୍ରି ପ୍ରିୟ ବ୍ୟକ୍ତିମାନଙ୍କ ପାଇଁ
ନୀଳାଦ୍ରି ନାମାବଳୀ ଅଙ୍ଗଭୂଷଣ ଓ କଣ୍ଠ ଭୂଷଣ ହୋଇ
ଚିରକାଳ ଦିରାକୁଥିବ ।



ଭଜନଗର ବୁକରେ “କାମ ପାଇଁ ଶସ୍ୟ ଯୋଜନା” ର ଅଗ୍ରଗଣ

କଟକ ଜିଲ୍ଲାର କେନ୍ଦ୍ରାପଡ଼ା ସବ୍‌ଡିଭିଜନ ଅନ୍ତର୍ଗତ ଭଜନଗର ବୁକରେ “କାମ ପାଇଁ ଶସ୍ୟ ଯୋଜନା” ଅଧୀନରେ ହୋଇଥିବା ବିଭିନ୍ନ
ଭଲପ୍ରକଳ୍ପ କାର୍ଯ୍ୟକ୍ରମରେ ଉତ୍ତେଜନା ସମ୍ପ୍ରଦାନ ହୋଇଛି । ଏହି ବୁକର ପୃଷ୍ଠା ୭ ହଜାର ୬୫ ବୁଲ୍‌ଡାଲ ଗହମ ଓ ୨୫୦ ବୁଲ୍‌ଡାଲ
ସୁଲଭ ଯୋଗାଇ ଦିଆଯାଇଥିଲା ଯେ ସମସ୍ତ ଶସ୍ୟକୁ ସଂପୂର୍ଣ୍ଣ ଭାବରେ ବିନିଯୋଗ କରାଯାଇଛି ।

ସେହି ଶସ୍ୟ ବିନିଯୋଗରେ ସମୁଦାୟ ୪୨୭ ଗୋଟି ବିଭିନ୍ନ ପଞ୍ଚା ଭଲପ୍ରକଳ୍ପ କାର୍ଯ୍ୟକ୍ରମ ସଂପୂର୍ଣ୍ଣ କରାଯାଇଛି । ତନ୍ମଧ୍ୟରେ ୩୪୩ କି. ମି.
ଦୈର୍ଘ୍ୟର ୩୨୯ ଟି ଗ୍ରାମ୍ୟ ରାସ୍ତା ଅଗ୍ରଭୂତ । ଏହା ବ୍ୟତୀତ ୪୨ ଟି ପୁଷ୍କରିଣୀ ଓ ୨୭ ଟି କୂପ ଖୋଳା ହୋଇପାରିଥିବା ସଂଗେ ସଂଗେ ୨୪ ଟି
ସାଥନିକ ବିଦ୍ୟାଳୟ, ୩୫ ଟି କଲ୍ଚର ସଂଘ, ୧୯ ଟି ସପ୍ତେର ନାନୀର କାର୍ଯ୍ୟ ସଂପୂର୍ଣ୍ଣ କରାଯାଇଛି । ଏହା ଫଳରେ ୨ ଲକ୍ଷ ୮୨ ହଜାର ୩୩୫
ଶ୍ରମ ବିକସ ସୃଷ୍ଟି ହୋଇପାରିଛି ।

ସମ୍ବଲପୁରରେ ସ୍ଵାଧୀନତା ସଂଗ୍ରାମ

ଶ୍ରୀ ଶ୍ରୀଜୀବର ସୁପକାର

୧୯୨୧ ମସିହାରେ ସମ୍ବଲପୁରରେ ସ୍ଵାଧୀନତା ଆନ୍ଦୋଳନର ଯେଉଁ ଅସାଧାରଣ ଜନ ଜାଗରଣ ସୃଷ୍ଟି ହୋଇଥିଲା, ତାହା ଓଡ଼ିଶାର ଅନ୍ୟ ଅଞ୍ଚଳରେ ତଥା ବଙ୍ଗ ଓ ବିହାର ପ୍ରଦେଶରେ ମଧ୍ୟ ପ୍ରଶଂସିତ ହୋଇଥିଲା । ୧୯୨୧ ମସିହା ପୂର୍ବରୁ ମଧ୍ୟ ଜାଲିଓନାଓନା ବାଗ ହତ୍ୟାକାଣ୍ଡ ସମୟରେ ସମ୍ବଲପୁରରେ ଶୋଭାଯାତ୍ରା ଓ ସଭା ହୋଇଥିବାର ମୋର ମନେ ଅଛି । ୧୯୨୦ ନାଗପୁର କଂଗ୍ରେସ ବୈଠକ ପରେ ପରେ ସମ୍ବଲପୁର ସହରରେ ସରକାରୀ ସ୍କୁଲ ଓ କଚେରୀ ବର୍ଜନ ଆରମ୍ଭ ହେଲା । ସମ୍ବଲପୁର ଜିଲ୍ଲା ସ୍କୁଲ ଛାଡ଼ି ଯେଉଁ ଛାତ୍ରମାନେ ବାହାରି ଆସିଥିଲେ ସେମାନଙ୍କ ମଧ୍ୟରେ ନୁସି-ହ ଗୁରୁ, ଲକ୍ଷ୍ମୀନାରାୟଣ ମିଶ୍ର, ଜଗନ୍ନାଥ ମିଶ୍ର ଆଦିଙ୍କର ନାମ ଉଲ୍ଲେଖଯୋଗ୍ୟ । ସେ ସମୟରେ ସମ୍ବଲପୁର ସହରରେ କଂଗ୍ରେସର ଅପ୍ରତିଦ୍ଵନ୍ଦ୍ଵୀ ନେତା ଥିଲେ ଚନ୍ଦ୍ରଶେଖର ବେହେରା । ଜିଲ୍ଲା ସ୍କୁଲ ଛାଡ଼ି ଆସିଥିବା ଛାତ୍ରମାନଙ୍କୁ ନେଇ ଏକ ଜାତୀୟ ବିଦ୍ୟାଳୟ ସ୍ଥାପିତ ହେଲା ପ୍ରେଜ୍‌ବେନ୍ କୁବ ପରେ । ସେହି ସ୍କୁଲକୁ ହେଲ୍‌ମାଷର ରୂପେ ଆସିଲେ ପଞ୍ଚିତ ନୀଳକଣ୍ଠ ଦାସ । ସୂତାକଟା ଓ ଖଦଡ଼ କପଡ଼ାର ପ୍ରଚଳନ ଓ ପ୍ରସାର ହେଲା । ଏଥିପାଇଁ ଜାତୀୟ ବିଦ୍ୟାଳୟରେ ଧନ୍ଦାମୂଳକ ଶିକ୍ଷା ରୂପେ ଲୁଗା ବୁଣା ମଧ୍ୟ ଶିକ୍ଷା ଦିଆଗଲା । ଶ୍ରୀ ଗଣେଶ ପ୍ରସାଦ ପାଠୀ ଏହି ବିଷୟଟି ଟିକ୍ଷା ଦେଇଥିଲେ । ସମ୍ବଲପୁରରେ ଜାତୀୟ ବିଦ୍ୟାଳୟ ଉଲ୍ଲିଥିବା ସମୟରେ ପଞ୍ଚିତ ଗୋପବନ୍ଧୁ ଦାସ ମଧ୍ୟ ଅନେକ ଥର ସମ୍ବଲପୁର ଆସିଥିଲେ । ସମ୍ବଲପୁର ବାଲି ବନ୍ଧା ଘାଟଠାରେ ସେକାଳରେ ଅନେକ ସଭା ସମିତି ହେଉଥିଲା । ଏହି ସଭାମାନଙ୍କରେ ପଞ୍ଚିତ ଗୋପବନ୍ଧୁ, ପଞ୍ଚିତ ନୀଳକଣ୍ଠ ଆଦିଙ୍କର ଓକ୍ସିନୀ ବଚ୍ଚତାରେ ସ୍ଵାଧୀନତା ଆନ୍ଦୋଳନ ଖୁବ୍ ତେଜି ଉଠିଥିଲା ।

ଅନୁଷ୍ଠିତ ହୁଏ । ପ୍ରତି ରବିବାର ଦିନ ଦୁଇ ପହରେ ଜାତୀୟ ବିଦ୍ୟାଳୟର ଛାତ୍ରମାନେ ସହରର ବିଭିନ୍ନ ସଡ଼କରେ ବୁଲି ବୁଲି ସ୍ଵଦେଶୀ କପଡ଼ା ବିକ୍ରୀ କରନ୍ତି । ଆମ ଘରେ କେତେ ଛାତ୍ର ରହି ଜାତୀୟ ବିଦ୍ୟାଳୟରେ ପାଠ ପଢ଼ୁଥାନ୍ତି । କାନ୍ଧରେ ଦୁଇ ତିନି ଥାନ ସ୍ଵଦେଶୀ ଲୁଗା ଧରି ମୁଁ ମଧ୍ୟ ସେମାନଙ୍କ ସହିତ କପଡ଼ା ବିକ୍ରୀ କରିବାକୁ ବାହାରେ । ବାପା ସାଇକେଲ୍ ରିମ୍ ଲଗାଇ ଗୋଟିଏ ଚରଖା ମୋ ପାଇଁ ତିଆରି କରି ଦେଲେ । ମୁଁ ସେଇ ଚରଖାରେ ସୂତା କାଟେ । ମୋର ସେହି ସମୟର ସୂତା କଟାରେ ଖଣ୍ଡିଏ ଖଦଡ଼ ଶାଢ଼ୀ ତିଆରି କରାଗଲା । ମୋର ସୂତା କଟା ଅଭ୍ୟାସ ପ୍ରାୟ ୧୯୪୫ ମସିହା ପର୍ଯ୍ୟନ୍ତ ଥିଲା ।

୧୯୨୧ ମସିହାରେ ସମ୍ବଲପୁରରେ ଜନତାକୁ ଜାଗ୍ରତ କରିବା ପାଇଁ “ସେବା” ନାମକ ଏକ ସାପ୍ତାହିକ ସମାଦ ପତ୍ର ପ୍ରକାଶିତ ହେଲା । ଏଥିର ସଂପାଦକ ଥିଲେ ଚନ୍ଦ୍ରଶେଖର ବେହେରାଙ୍କର ଜାମାତା ଉତ୍ତାରଥ ମିଶ୍ର । ଏହି ସମାଦ ପତ୍ରଟି ସମ୍ବଲପୁର ଜିଲ୍ଲା ଓ ଆଖ ପାଖ ଗଡ଼ଜାତ ଅଞ୍ଚଳରେ ଅପୂର୍ବ ଚେତନା ସୃଷ୍ଟି କରିଥିଲା ।

୧୯୨୧ ମସିହା ଆନ୍ଦୋଳନ ସମୟରୁ ପଞ୍ଚିତ ଲକ୍ଷ୍ମୀନାରାୟଣ ମିଶ୍ର ନିଜର ବାସୁଡ଼ା ପାଇଁ ଓ ଶ୍ରୀ ନୁସି-ହ ଗୁରୁ ନିଃସ୍ଵାର୍ଥ ସଙ୍ଗଠନ କାର୍ଯ୍ୟ ପାଇଁ ଖ୍ୟାତି ଅର୍ଜନ କଲେ । ଏ ଦୁଇ କଣ ସେତେବେଳେ ନବ ଯୁବକ ଥିଲେ ।

ସମ୍ବଲପୁର, ଦରଗଡ଼ ଓ ଝାଉସୁରୁଡ଼ା ସହର ଛଡ଼ା ମଫସଲ ଅଞ୍ଚଳରେ ମଧ୍ୟ ଅସହଯୋଗ ଆନ୍ଦୋଳନର ଉନ୍ମାଦ ପ୍ରଭାବ ପଡ଼ିଥିଲା । ସଦର ସବ୍‌ଡିଭିଜନ୍‌ରେ ବରଗାଁ, ଡାଲପତିଆ, ପଞ୍ଚପଡ଼ା, ଶାସନ ଉପେଇ, ବୁର୍ଲା ଆଦି ଗ୍ରାମ ଓ ବରଗଡ଼ ସବ୍‌ଡିଭିଜନ୍‌ରେ ପାଣିମୋରା, ବରପାଲି, ଭେଉଁରିଆ, ତୁର୍ଜି ବନ୍ଧାଳି, ସମଲେଇ ପଦର, ମାନପୁର ଆଦି ଗ୍ରାମାଂମାନ ସ୍ଵାଧୀନତା ଆନ୍ଦୋଳନର ମୁଖ୍ୟ କେନ୍ଦ୍ର ଥିଲା । ବିଭିନ୍ନ ଅଞ୍ଚଳର ନେତୃସ୍ଥାନୀୟ ବ୍ୟକ୍ତିମାନଙ୍କ ମଧ୍ୟରେ ମାନପୁରର ଘନଶ୍ୟାମ ପାଣିଗ୍ରାହୀ କେତେବର୍ଷ ସମ୍ବଲପୁର ଜିଲ୍ଲା କଂଗ୍ରେସ କମିଟିର ସଭାପତି ଥିଲେ । ନୁସି-ହ ଗୁରୁଙ୍କର ସାନ ଭାଇ ବୁର୍ଲା ପ୍ରସାଦ ଗୁରୁ ମଧ୍ୟ ତତ୍ତେ

ମୁଁ ସେତେବେଳେ ପ୍ରାଥମିକ ବିଦ୍ୟାଳୟରେ ପଢ଼ୁଥାଏ । ମୋର ବାପା ଜଣେ ସ୍ଵଦେଶପ୍ରେମୀ ବ୍ୟକ୍ତି ଥିଲେ । ସେ ବିଦେଶୀ ଲୁଗା ଛାଡ଼ିବା ସଙ୍ଗେ ସଙ୍ଗେ ବିଡ଼ି ପିଇବା ପାଇଁ ତିଆରିଲି ମଧ୍ୟ ବର୍ଜନ କରିଥିଲେ ଓ ପଥରରେ ଚକ୍ଚକି ବ୍ୟବହାର କରୁଥିଲେ । ମୁଁ ଦେଖିଛି ବାଲିବନ୍ଧାରେ ସଭା-ମାନଙ୍କରେ ବିଦେଶୀ ଲୁଗା ପୋଡ଼ା ଯାଇ ସଭାମାନ

ନିରକସ ନିଃସ୍ୱାର୍ଥ କର୍ମୀ ଥିଲେ । ବରପାଲିର ରାଗୀରଥି ପଟନାୟକ, ପାଣିମୋରାର ଯଶୋବନ୍ତ ଗୋର, ଝାଉ-ସୁଗୁଡ଼ାର ବିହାରୀରାମ ଚନ୍ଦ୍ରୀ, ବରଗାଁର ଉପେନ୍ଦ୍ର ପାଣିଗ୍ରାହୀ ଆଦିଙ୍କର ନାମ ଉଲ୍ଲେଖଯୋଗ୍ୟ । ୧୯୨୧ ଅସହଯୋଗ ଆନ୍ଦୋଳନରେ ସମଲପୁର ଜିଲ୍ଲାର ଅନେକ ଲୋକ କେନ୍ଦ୍ର ଯାଇଥିଲେ । ସେ ସମୟରେ କୌଣସି ସ୍ୱାଧୀନତା ସଂଗ୍ରାମୀ ଲୋକରୁ ଶରଣ ହେଲ ପରେ ତାଙ୍କୁ ବିପୁଳ ସମର୍ଥନା ଦିଆଯାଇ ଶୋଭାଯାତ୍ରାରେ ସମଲପୁର ସହରର ପ୍ରଧାନ ସଡ଼କମାନଙ୍କରେ ନିଆ ଯାଉଥିଲା । ଏହା ଜନ ଚେତନାର ଏକ ପ୍ରଧାନ ଲକ୍ଷଣ ଥିଲା ।

ଓଡ଼ିଶା ତଥା ଭାରତବର୍ଷର ଅନ୍ୟ ଅଞ୍ଚଳ ତୁଳନାରେ ସମଲପୁର ଜିଲ୍ଲରେ ବିଦେଶୀ ବସ୍ତର ପ୍ରଭାବ ଆଗରୁ ମଧ୍ୟ ନ ଥିଲା । ସମଲପୁର ଜିଲ୍ଲରେ ଯା ଲୋକେ କେତେ ମିଳୁ ଲୁଗା ବ୍ୟବହାର କରୁନଥିଲେ । ତେଣୁ ବୟନ ଶିଳ୍ପ ଅସହଯୋଗ ପୂର୍ବରୁ ମଧ୍ୟ ସମୃଦ୍ଧ ଥିଲା । ସୂତାକଟା ମଧ୍ୟ ଅଳ୍ପ ବହୁତ ଆଗରୁ ହେଉଥିଲା । ଅଘରିଆ, ଭୁଲିଆ, ଜଢ଼ିଆ, ଗଣ୍ଡା ଆଦି ଜାତିର ଲୋକେ ସ୍ଥାନୀୟ ବସ୍ତ ଶିଳ୍ପକୁ ବିଦେଶୀ ପ୍ରଭାବକୁ ମୁକ୍ତ କରି ରଖିଥିଲେ, ବିଦେଶୀ ଲୁଗାର ସ୍ୱଳ୍ପମୂଲ୍ୟତା, ସୁଲଭତା ଓ ମସୃଣତା ସତ୍ତ୍ୱେ । ବର୍ଣ୍ଣାତ୍ମ୍ୟ ସମଲପୁରୀ ଶାଢ଼ୀ, କୁମ୍ଭପକା କଞ୍ଚକରା ସମଲପୁରୀ ରାମୁଣ୍ଡା, ଗଣ୍ଡା ଧୋତ, ଗଣ୍ଡା ପଞ୍ଜରା (ବିଛଣା ଚବର) ଆଦି ଆଗରୁ ସମଲପୁର ଜିଲ୍ଲରେ ଓ ବାହାରେ ମଧ୍ୟ ଲୋକପ୍ରିୟ ଥିଲା । ଅସହଯୋଗ ଓ ସ୍ୱଦେଶୀ ଆନ୍ଦୋଳନ ସମଲପୁର ଜିଲ୍ଲରେ ସ୍ଥାନୀୟ ବସ୍ତ ଶିଳ୍ପକୁ ସଙ୍ଗଠିତ ଓ ସମୃଦ୍ଧ କରିବାରେ ସହାୟକ ହୋଇଥିଲା । ଏହି ସମୟରେ ଏହି ଶିଳ୍ପକୁ ସଙ୍ଗଠିତ ଓ ସମୃଦ୍ଧ କରିବାରେ ସ୍ୱର୍ଗତ କୃତାର୍ଥ ଆଶ୍ରୟଙ୍କର ଅବଦାନ ଅବିସ୍ମରଣୀୟ । ସେ ଏପରି ରଙ୍ଗ କରିବାର ପ୍ରଣାଳୀ ପ୍ରୟୋଗ କଲେ ଯାହାକି ଅନେକଥର ଧୋବା ଦ୍ୱାରା ସଫା ହେଲା ପରେ ମଧ୍ୟ ରଙ୍ଗ ଛାଡ଼ୁନଥିଲା । ଏହା ଫଳରେ ସେ ପ୍ରତିଯୋଗିତା କ୍ଷେତ୍ରରେ ସେ ସମୟର ବିଶେଷ କୃତିତ୍ୱ ଅର୍ଜନ କଲେ । ସେ ସହଯୋଗ (Co-operative) ଆନ୍ଦୋଳନର ମଧ୍ୟ ନେତା ଥିଲେ । ତାଙ୍କର ସଙ୍ଗଠନପ୍ରତିଭା ଯୋଗୁଁ ବରଗଡ଼ ହସ୍ତତନ୍ତ ବସ୍ତର ଏକ ପ୍ରସିଦ୍ଧ କେନ୍ଦ୍ର ହୋଇ ପାରିଲା । ଏହି ସମୟରେ ହସ୍ତତନ୍ତ ଶିଳ୍ପରେ ଅନ୍ୟ ଯେଉଁମାନେ ସ୍ୱସିଦ୍ଧ ହୋଇଥିଲେ ସେମାନଙ୍କ ମଧ୍ୟରେ ସ୍ୱର୍ଗତ ହରିଚରଣ ପାଢ଼ୀଙ୍କର ନାମ ଉଲ୍ଲେଖ-ଯୋଗ୍ୟ । କୃତାର୍ଥ ଆଶ୍ରୟ ଓ ହରିଚରଣ ପାଢ଼ୀଙ୍କୁ ଅର୍ଥ-ନୈତିକ କ୍ଷେତ୍ରରେ ସ୍ୱାଧୀନତା ସଂଗ୍ରାମୀ ଆଖ୍ୟା ଦିଆ-ଯାଇପାରେ ।

ଆନ୍ଦୋଳନ ଜଡ଼ା ସଙ୍ଗଠନ କ୍ଷେତ୍ରରେ ସମଲପୁର ଜିଲ୍ଲ ଅସହଯୋଗ ଆନ୍ଦୋଳନ ବନ୍ଦ ହେବାପରେ ମଧ୍ୟ କୃତିତ୍ୱ ଅର୍ଜନ କରିଥିଲା । ବାର୍ଷିକ କଂଗ୍ରେସ ସଭ୍ୟ ସଂଗୃହ, ବିଭିନ୍ନ ଅଞ୍ଚଳରୁ ଜିଲ୍ଲ କଂଗ୍ରେସ କମିଟି ଓ ପ୍ରାଦେଶିକ କଂଗ୍ରେସ କମିଟିର ନିର୍ବାଚନରେ ସେ ଯୁଗରେ ଯେପରି ଆତ୍ମ-ରିକତା ଓ ପବିତ୍ରତା ଥିଲା, ଆଜିକାଲି ତାହା ବୋଧହୁଏ କେବଳ ସ୍ୱପ୍ନରେ ହିଁ ସମ୍ଭବ ହୋଇପାରେ । ସେ ଯୁଗରେ

ଯେଉଁମାନେ କଂଗ୍ରେସ ସଭ୍ୟ ହେଉଥିଲେ, ସେମାନେ ସ୍ୱାୟତ୍ତ ସମସ୍ତେ ଗୋଇନ୍ଦା ପୋଲିସ୍ ବିସ୍ତୃତ୍ତରେ ପଢ଼ୁଥିଲେ ।

ଅସହଯୋଗ ଆନ୍ଦୋଳନ ୧୯୨୩ ମସିହା ବେଳକୁ ଛିନିତ ହୋଇଥିଲା । ସମଲପୁର ଜାତୀୟ ବିଦ୍ୟାଳୟ ଚଳି ପାରିନାହିଁ । ସୋନପୁର ମହାରାଜାଙ୍କ ଦ୍ୱାରା ଆଗତ ଏକ ମାନହାନି ମୋକଦ୍ଦମା ଯୋଗୁଁ “ସେବା” ସମାପ୍ତପତ୍ର ବନ୍ଦ ହେଲା । ତଥାପି ଜାତୀୟ ଚେତନା ଲୁପ୍ତ ହେଲା ନାହିଁ । ସମଲପୁର ନିକଟବର୍ତ୍ତୀ ଗଡ଼ଜାତ ଅଞ୍ଚଳମାନଙ୍କ ପାଇଁ ଜାତୀୟ ଚେତନାର ଦୀପସ୍ତମ ରୂପେ କାର୍ଯ୍ୟ କରୁଥିଲା । ବାମଣୀ ରାଜ୍ୟକୁ ନିର୍ବାସିତ ହୋଇ ଶ୍ରୀ ଦୟାନନ୍ଦ ଶତପଥୀ ଆସି ସମଲପୁରରେ ରହିଲେ । ସେ କଂଗ୍ରେସ ସଙ୍ଗଠନରେ ଆତ୍ମରିକତା ଓ କର୍ମଠତା ସହିତ କାର୍ଯ୍ୟ କଲେ । ସେହିପରି ସୋନପୁରରୁ ନିର୍ବାସିତ ହୋଇ ଆସି ଗୌରୀଶଙ୍କର ରାୟଗୁରୁ ଓ ବଲଙ୍ଗୀର ପାଟନାକୁ ନିର୍ବାସିତ କୁଞ୍ଜବିହାରୀ ମେହେର ସମଲପୁର ସହରକୁ ଆସି ଏଠାରେ ଜାତୀୟ ଚେତନାରେ ପ୍ରଭାବ ପକାଇଥିଲେ । ପରବର୍ତ୍ତୀ କାଳରେ ବରଦରୁ ଶ୍ରୀ ପ୍ରହ୍ଲାଦ ବିଶ୍ୱି ଓ ଶ୍ରୀ ପ୍ରେମଶଙ୍କର ପଟ୍ଟନାୟକ ନିର୍ବାସିତ ହୋଇ ଆସି ସମଲପୁରରେ ରହିଲେ । ଶ୍ରୀ ପ୍ରହ୍ଲାଦ ବିଶ୍ୱି ଅନେକ ବର୍ଷ ସମଲପୁର ଚାଉନ ହାଇସ୍କୁଲରେ ଶିକ୍ଷକ କାର୍ଯ୍ୟ କଲେ । ଏବେ ଶ୍ରୀ ପ୍ରହ୍ଲାଦ ବିଶ୍ୱି ବଉଦ କଲେଜ ପରିଷ୍କଳନା କମିଟିର ସେକ୍ରେଟେରୀ । ଓଡ଼ିଶା ବାହାରୁ ଯେଉଁମାନେ ବ୍ୟବସାୟ ପାଇଁ ବା ଅନ୍ୟ କାମ ପାଇଁ ସମଲପୁରରେ ରହିଥିଲେ ଓ ପରେ ସ୍ୱାଧୀନତା ଆନ୍ଦୋଳନରେ ଯୋଗ ଦେଇଥିଲେ, ସେମାନଙ୍କ ମଧ୍ୟରେ ସମଲପୁରର ସ୍ୱର୍ଗତ ରାମରକ୍ଷା ଶୁକ୍ଳ, ସ୍ୱର୍ଗତ ରାଜନାରାୟଣ ତେଓ୍ୱାରୀ, ଝାଉ-ସୁଗୁଡ଼ାର ସ୍ୱର୍ଗତ ମହାବୀର ସିଂହଙ୍କର ନାମ ଉଲ୍ଲେଖନୀୟ ।

୧୯୨୯ ମସିହା କଂଗ୍ରେସରେ ପୂର୍ଣ୍ଣ ସ୍ୱରାଜ୍ୟ ପ୍ରସ୍ତାବ ଗୃହୀତ ହେଲା ଓ ପ୍ରତିବର୍ଷ ଜାନୁଆରୀ ୨୬ ତାରିଖକୁ ସ୍ୱାଧୀନତା ଦିବସ ରୂପେ ପାଳନ କରିବାକୁ ଧ୍ୱିର ହେଲା । ତାହା ପରେ ପ୍ରାୟ ପ୍ରତିବର୍ଷ ଜାନୁଆରୀ ୨୬ ତାରିଖ ଓ ଅପ୍ରେଲ ୬ ତାରିଖ ଦିନ ସମଲପୁର ସହର ବାଲିବନ୍ଧା ପାଖରେ ଥିବା ଟାଓ୍ୱାର ଉପରେ ସକାଳ ବେଳ ପତାକା ଭରୋଳନ ଓ ଧୁଳାବନ୍ଦନା ହେଉଥିଲା । ସେ ସମୟରେ “ଜନଗଣମନ” ଜାତୀୟ ସଙ୍ଗୀତ ରୂପେ ଗୃହୀତ ହୋଇ-ନଥାଏ । ତେଣୁ ଆମେ ସମସ୍ତେ “ବିଜୟା ବିଶ୍ୱ ତ୍ରିରଙ୍ଗା ପ୍ୟାରୀ, ଝଣା ଉଁଲୁ ରହେ ହମାରୀ” ଗୀତ ଗାଉଁ ।

୧୯୩୦ ମାର୍ଚ୍ଚ ୧୨ ତାରିଖ । ମହାତ୍ମା ଗାନ୍ଧୀ ସେ ଦିନ ପ୍ରସିଦ୍ଧ ଲୁଗାମରା ଆନ୍ଦୋଳନ ପାଇଁ ଦାଣ୍ଡି ଯାତ୍ରା ଆରମ୍ଭ କଲେ । ସେହି ଦିନ ଆମେ ସମଲପୁର ଜିଲ୍ଲ ସୁଲଭ ଭଟ୍ଟଶେଖାର ଛାତ୍ରମାନେ ମହାତ୍ମା ଗାନ୍ଧୀଙ୍କର ଆନ୍ଦୋଳନକୁ ସମର୍ଥନ କରିବା ପାଇଁ ଶ୍ରେଣୀ ବର୍ଜନ କରିଥିଲୁ ।

୧୯୩୧ ମସିହାରେ ମୁଁ ମୋଡ଼ିକ୍ ସରୀଷା ଦେଲି । ଖୁବ୍ ଭଲ ଲେଖିଥିଲି । ପରୀକ୍ଷା ପରେ ବଳେ ଫିଲ୍ମକର ନେତୃତ୍ୱରେ ସମଲପୁରର ମଦ ଦୋକାନ ଆଗରେ ପିକେଟି-କରିଥିଲି ।

ଏହି ବର୍ଷ ଆନ୍ଦୋଳନରେ ସମ୍ବଲପୁରର ବହୁ ସେକ୍ଟରରେ କରଣ କରିଥିଲେ ।

୧୯୨୮ ମସିହାରେ ମହାତ୍ମା ଗାନ୍ଧୀ ପ୍ରଥମ ଥର ପାଇଁ ସମ୍ବଲପୁର ସହରରେ ପଦାର୍ପଣ କଲେ । ସେ ସ୍ୱାଧୀନ ସ୍ୱର୍ଗତ ଚନ୍ଦ୍ରଶେଖର ବେହେରାଙ୍କ ଘରେ ଅତିଥି ହୋଇଥିଲେ ଓ ମହାନଦୀ ବାଲିରେ ବିରାଟ ଜନ ସମାବେଶରେ ଭାଷଣ ଦେଇଥିଲେ ।

୧୯୩୪ ମସିହାରେ ମହାତ୍ମା ଗାନ୍ଧୀ ହରିଜନ ଆନ୍ଦୋଳନ ଆରମ୍ଭ କଲେ । ସେହି ବର୍ଷ ସେ ସମ୍ବଲପୁରକୁ ଆସି ରୋଡ୍ ସେସନ ପାଖରେ ଡାକ୍ତର ରାମଚନ୍ଦ୍ର ମିଶ୍ରଙ୍କ ଘରେ ରହିଥିଲେ । ସେ ସ୍ୱର୍ଗତ ଡାକ୍ତର ଆଇଜାକ୍ ସାହାଙ୍କ ଦ୍ୱାରା ସ୍ଥାପିତ କୁଷ୍ଠ କୁମ୍ଭିଳ୍ ପରିଦର୍ଶନ କରିଥିଲେ । ସମାଜନ ଧର୍ମୀମାନେ ସବୁଠାରେ ମହାତ୍ମାଗାନ୍ଧୀଙ୍କର ପଦ୍ମଶ୍ରୀତା ନିବାରଣ ପ୍ରୟତ୍ନକୁ ବିରୋଧ କରୁଥିଲେ । ସମ୍ବଲପୁର-ଠାରେ ମଧ୍ୟ ସେତେବେଳେ ମହାନଦୀ ବାଲିରେ ବିରାଟ ଜନ ସଭାରେ ତାଙ୍କୁ ସମର୍ଥନା ଦିଆଗଲା ଓ ପରେ ସେ ହରିଜନ ଆନ୍ଦୋଳନ ବିଷୟରେ ଭାଷଣ ଦେଇଥିଲେ ସେତେବେଳେ ଜଣେ ସମାଜନ ଧର୍ମୀ ମହିର ପୂଜାରି ଗଣଗୋଳ କରିବାକୁ ଚେଷ୍ଟା କରିଥିଲେ ।

କଂଗ୍ରେସ ସଙ୍ଗଠନ ଶକ୍ତିର ଏକ ପରୀକ୍ଷା ହେଲା ୧୯୩୭ରେ ଏସେଲିକୁ ସାଧାରଣ ନିର୍ବାଚନ ସମୟରେ । ସମ୍ବଲପୁର ସଦର ନିର୍ବାଚନ ମଣ୍ଡଳୀରୁ କଂଗ୍ରେସ ଦଳ ଚରପତ୍ର ସ୍ୱର୍ଗତ ବୋଧରାମ ଦୁବେ ଶ୍ରୀ ଗୌରୀଶଙ୍କର ମିଶ୍ରଙ୍କ ବିରୁଦ୍ଧରେ ଲଢ଼ି କରୁଥିଲେ ହୋଇଥିଲେ । ଏଥିରେ ବିଶେଷ ଚମତ୍କାରିତା ନାହିଁ । ବରଗଡ଼ ନିର୍ବାଚନ ମଣ୍ଡଳୀରେ ପକାଇ ବେହେରା ନାମକ ଜଣେ ଅର୍ଦ୍ଧଶିକ୍ଷିତ ଅଖ୍ୟାତ କଂଗ୍ରେସ ବ୍ୟକ୍ତି ସ୍ୱର୍ଗତ ବ୍ରଜମୋହନ ପ୍ରଧାନ ଆଦି ଉଦ୍ଧୃତପ୍ରତିଷ୍ଠ ଓକିଲଙ୍କୁ ପରାଜିତ କଲେ । କିନ୍ତୁ ସବୁଠାରୁ ଅଧିକ ସୁରକ୍ଷା ବିକୟ ହେଲା ସଦ୍‌ପୁର ନିର୍ବାଚନ ମଣ୍ଡଳୀରେ । ସମ୍ବଲପୁର ସହରରୁ ଯାଇ ପଞ୍ଚିତ ଲକ୍ଷ୍ମୀନାରାୟଣ ମିଶ୍ର ବାଣ୍ଟିତା ଓ ପ୍ରଭାବ ବଳରେ କଂଗ୍ରେସ ପ୍ରାର୍ଥୀ ଶ୍ରୀ ପ୍ରହ୍ଲାଦରାୟ ଲଠକୁ ସ୍ଥାନୀୟ ପ୍ରାର୍ଥୀ ପ୍ରତିପଦି-ଶାଳୀ ଜମିଦାର ରାୟ ବାହାଦୁର ରାଜେନ୍ଦ୍ର ସିଂହ ବରିହାଙ୍କ-ଠାରୁ ବହୁ ଭେଟରେ ବିଜୟୀ କରାଇଥିଲେ । ସମ୍ବଲପୁର ଜିଲ୍ଲାରେ କଂଗ୍ରେସର ଭିତ୍ତି ସୁଦୃଢ଼ ଥିବାର ଏହି ଭେଟରେ ପ୍ରମାଣିତ ହେଲା । ସେ ଯୁଗରେ କଂଗ୍ରେସ ପ୍ରାର୍ଥୀମାନେ ଅତି ଅଳ୍ପ ସଂଖ୍ୟାରେ ଭୋଟ ଜିଣୁଥିଲେ । ୧୯୩୭ ରେ ଓଡ଼ିଶାରେ ଶ୍ରୀ ବିଶ୍ୱନାଥ ଦାସଙ୍କ ନେତୃତ୍ୱରେ କଂଗ୍ରେସ ମନ୍ତ୍ରୀ ମଣ୍ଡଳ ଗଠିତ ହେଲା ଓ ଏହି ମନ୍ତ୍ରୀ ମଣ୍ଡଳରେ ସମ୍ବଲପୁର ପ୍ରତିନିଧି ଓକିଲ ବୋଧରାମ ଦୁବେ ଶିକ୍ଷା ଓ ଅବକାରୀ ମନ୍ତ୍ରୀ ରୂପେ ସ୍ଥାନ ପାଇଲେ ।

୧୯୪୧ ମସିହାରେ ବୋଧରାମ ଦୁବେ ବ୍ୟକ୍ତିଗତ ସତ୍ୟା-ଗ୍ରହରେ ଯୋଗଦେଇ ନିଆମାସ ପର୍ଯ୍ୟନ୍ତ କେଳ ଦଣ୍ଡ ଭୋଗି-ଥିଲେ । ଶ୍ରୀ ପ୍ରହ୍ଲାଦ ରାୟ ଲଠ, ପଞ୍ଚିତ ଲକ୍ଷ୍ମୀନାରାୟଣ ମିଶ୍ର, ଶ୍ରୀ ନୃସିଂହ ଗୁରୁ ଆଦି ମଧ୍ୟ କେଲ୍ ବରଣ କରିଥିଲେ ।

୧୯୪୨ ମସିହା ଭାରତ ଛାଡ଼ ଆନ୍ଦୋଳନରେ ମଧ୍ୟ ସମ୍ବଲପୁର ଜିଲ୍ଲା ବହୁ କର୍ମୀ ଓ ନେତା କେଲ୍ ବରଣ କରିଥିଲେ । ସୁରୁଖା ନେତାମାନଙ୍କ ଚିତ୍ରା ଯୁଦ୍ଧ ଓକିଲ ଶ୍ରୀ ରାଜେନ୍ଦ୍ର ପଣ୍ଡା ଓ ସମ୍ବଲପୁରର ଶ୍ରୀ କାନ୍ଧାନାଥ ପୁରୋହିତ ଏମାନଙ୍କ ମଧ୍ୟରେ ଅନ୍ୟତମ ।

୧୯୪୦ ମସିହାରେ ସମ୍ବଲପୁର ଜିଲ୍ଲାରେ କଂଗ୍ରେସ ସଙ୍ଗଠନର ଆଉ ଏକ ପରୀକ୍ଷା ହେଲା କିଲ୍ଲା ବୋର୍ଡ଼ ନିର୍ବାଚନ ସମୟରେ । ଜିଲ୍ଲା ବୋର୍ଡ଼ ନିର୍ବାଚନରେ ଅଧି-କାଂଶ ସ୍ଥାନ କଂଗ୍ରେସ ପ୍ରାର୍ଥୀମାନଙ୍କୁ ମିଳିଲା ଓ ଏଥିରେ ମୁଁ ମୂଳା ସାମାନ୍ତ କଂଗ୍ରେସ ଦଳର ପ୍ରାର୍ଥୀ ରୂପେ ନିର୍ବାଚିତ ହୋଇଥିଲି । କଂଗ୍ରେସ ଦଳ ହାତରେ କିଲ୍ଲା-ବୋର୍ଡ଼ର କର୍ତ୍ତୃତ୍ୱ ରହିଲା ।

ସ୍ୱାଧୀନତା ପୂର୍ବରୁ ୧୯୪୬ ମସିହାରେ ଓଡ଼ିଶା ଅସେଲି ପାଇଁ ଯେଉଁ ସାଧାରଣ ନିର୍ବାଚନ ହେଲା, ସେଥିରେ ମଧ୍ୟ ସମ୍ବଲପୁର ଜିଲ୍ଲାର କଂଗ୍ରେସ ସଙ୍ଗଠନର ଦୃଢ଼ତା ପ୍ରମାଣିତ ହେଲା । ସମ୍ବଲପୁର ସଦର ନିର୍ବାଚନ ମଣ୍ଡଳୀରୁ ବୋଧରାମ ଦୁବେ ଓ ମୋହନ ସିଂହ (ଆଦିବାସୀ) ନିର୍ଦ୍ଦୟରେ ନିର୍ବାଚିତ ହେଲେ । ବରଗଡ଼ ଅଞ୍ଚଳରୁ ପଞ୍ଚିତ ଲକ୍ଷ୍ମୀନାରାୟଣ ମିଶ୍ର ଓ ବିଶ୍ୱ ବିରାୟ ଓ ସଦ୍‌ପୁର ଅଞ୍ଚଳରୁ ରଣଜିତ୍ ସିଂହ ବରିହା ଅତି ଅଧିକ ଭୋଟ ପାଇ ନିର୍ବାଚିତ ହେଲେ ।

୧୯୪୭ ମସିହା ଅଗଷ୍ଟ ୧୫ ତାରିଖରେ ଭେଶ ସ୍ୱାଧୀନ ହେଲା । ସ୍ୱାଧୀନତା ସଂଗ୍ରାମ ଏହି ୩୨ ବର୍ଷରେ ଏକ ଉଚ୍ଚିତ୍ରାସର ଅଧ୍ୟାୟ ହୋଇଗଲାଣି । ଯେଉଁମାନେ ଏ ଦେଶକୁ ସ୍ୱାଧୀନ କରିବାର ସ୍ୱପ୍ନ ଦେଖି ଜୀବନ ଭସର୍ତ୍ତ କରିଥିଲେ, କାର୍ଯ୍ୟକ ନିର୍ଯ୍ୟାତନା ଓ ଆର୍ଥିକ ପୀଡ଼ନ ଭୋଗିଥିଲେ, ସେମାନଙ୍କ ମଧ୍ୟରୁ ଅଧିକାଂଶ ବ୍ୟକ୍ତି ତ୍ୟାଗର ସ୍ୱୀକୃତି ପ୍ରତ୍ୟାଶା କରି ନଥିଲେ । ଦେଶ ମାତୃକା ପାଇଁ ସେମାନଙ୍କର ଆତ୍ମବଳି, ପରିବାରର ମାୟାତ୍ୟାଗ, ସାଧନା ଆଦି ଆମେ ଧୀରେ ଧୀରେ ଭୁଲି ପାରିଛୁ । ସେମାନଙ୍କ ମଧ୍ୟରୁ ଅଧିକାଂଶ ଲହ ଚେତରେ ନାହାନ୍ତି । ଯେଉଁମାନେ ଜୀବିତ ଅଛନ୍ତି, ସେମାନଙ୍କୁ ଏତେ ଜୀବନ ସଂଗ୍ରାମରେ କ୍ୱାଳ ଓ ବିସ୍ତ୍ରତ । ଆଜି ଏହି ପୁଣ୍ୟ ଦିବସରେ ସେମାନଙ୍କ ମଧ୍ୟରୁ ଅନେକ ସଂଗ୍ରାମୀଙ୍କର ସଙ୍ଗ ଓ ସାର୍ବଧ୍ୟ ଆମର ସ୍ମୃତିର ପାଥେୟ । ସମ୍ବଲପୁରର ବଞ୍ଚିଥିବା ସ୍ୱାଧୀନତା ସଂଗ୍ରାମୀ ଶ୍ରୀ ଭାଗୀରଥୀ ପଟ୍ଟନାୟକଙ୍କର ବୟସ ଏବେ ନବେ ବର୍ଷ ଚରିତ୍ୱଣି । ତାଙ୍କ ପରି ଲକ୍ଷ୍ମ ଜାତୀୟତାବାଦୀ ବ୍ୟକ୍ତି ସମ୍ବଲପୁର କାର୍ଯ୍ୟକ ଓଡ଼ିଶାରେ ମଧ୍ୟ ବିରଳ । ଜାତୀୟତାର ଅଗ୍ର ପରୀକ୍ଷାରେ ପରୀକ୍ଷିତ ବହୁ ବ୍ୟକ୍ତି ଏବେ ମଧ୍ୟ ଆମର ସୌଭାଗ୍ୟକୁ ଜୀବିତ ଅଛନ୍ତି । ସେମାନଙ୍କର ବ୍ୟକ୍ତିତ୍ୱ ଏବେ ମଧ୍ୟ ବଦନୀୟ, ବରଣୀୟ । ସର୍ବଶ୍ରୀ ନୃସିଂହ ଗୁରୁ, ଦୟାନନ୍ଦ ଶତପଥୀ, ରାଜେନ୍ଦ୍ର ପଣ୍ଡା, ଯଶୋବନ୍ତ ଭୋଇ, ଭସେନ୍ଦ୍ର ପାଣିଗ୍ରାହୀ, ମିତ୍ରଭାନୁ ପାଣିଗ୍ରାହୀ ଆଦି ବହୁ ବହୁଙ୍କର ବହୁତ୍ୱ ଓ ବ୍ୟକ୍ତିତ୍ୱ ସ୍ମରଣ କଲେ ବାସ୍ତବିକ ବିଶ୍ୱାସ ହୁଏ ଯେ ସମ୍ବଲପୁର ହୀରକ ପ୍ରସ୍ତ ଭୂମି ଥିଲା ଓ ଏବେ ମଧ୍ୟ ରହିଛି ।

ସ୍ତୁତିଶିଳ୍ପର ଅର୍ଥନୈତିକ ସମସ୍ୟା

ଡକ୍ଟର ବୈଦ୍ୟନାଥ ମିଶ୍ର

ସରକାର ଯୁକ୍ତ ଓ କୃତୀର ଶିଳ୍ପର ପ୍ରସାର କରି ଗ୍ରାମ୍ୟ ଜୀବନର ଉନ୍ନତି କରିବା ପାଇଁ ପ୍ରହାର ବାଡ଼ିଛନ୍ତି । ଏକ ସମୟରେ ଅର୍ଥ ଶାସ୍ତ୍ରୀମାନେ ମତ ପ୍ରକାଶ କରୁଥିଲେ ଯେ କୃତୀର ଶିଳ୍ପର ପ୍ରସାର ନ ହେଲେ ଭାରତର ଅର୍ଥନୈତିକ ଘଟଣାକୁ ଯୋଗ୍ୟ ନାହିଁ । ସେହିପରି କୃତୀର ପ୍ରସାରକୁ ଯୋଗ୍ୟରେ ବୃଦ୍ଧି ଓ ଓଡ଼ିଶାର ଶିଳ୍ପ ଉପରେ ଯୋଗ୍ୟ ଦିଆଯାଏ । କିନ୍ତୁ ଗତ କେତେକ ବର୍ଷର ଅଭିଜ୍ଞତାକୁ ଦେଖିଲେ ଯେ କୃତୀ ଓ ଓଡ଼ିଶାର ଶିଳ୍ପ ପ୍ରତିଷ୍ଠିତ ହୋଇ ମଧ୍ୟ ଭାରତର ଅର୍ଥନୈତିକ ସୁସ୍ଥିତିରେ ଯେଉଁ ଯୋଗ୍ୟ ପାଇଁ ନାହିଁ । ଦାରିଦ୍ର୍ୟ ଓ ବେକାରୀ ସହଜରେ ବର୍ଦ୍ଧିତ ହୋଇଛି । ବିଶେଷ କରି ଯୋଗ୍ୟ ଓ ଅର୍ଥନୈତିକ ପ୍ରଗତି ଯୋଗ୍ୟ ଗ୍ରାମ୍ୟାସାମାନଙ୍କର ଦେଖା ଦିଅଁ ଯେଉଁ ଯୋଗ୍ୟ ପାଇଁ ନାହିଁ । ଭାରତରେ ଶତକଡ଼ା ୮୦ ଭାଗ ଲୋକ ଗ୍ରାମ୍ୟରେ ବାସ କରନ୍ତି । ସେମାନେ ଯଦି ପ୍ରମୁଖତ ହୋଇ ରହିବେ, ତାହାହେଲେ ଭାରତର ଅର୍ଥନୈତିକ ଘଟଣାକୁ ଯୋଗ୍ୟ ପାଇଁ ନାହିଁ । ସେହିପରି ଗାନ୍ଧିଜୀ ଓ ଅର୍ଥନୈତିକମାନେ ଏବେ ଏକାଧାରରେ କହୁଛନ୍ତି ଯେ ଗାଁ ଗହୀର ଉନ୍ନତି ପାଇଁ ଯୁକ୍ତ ଓ କୃତୀର ଶିଳ୍ପ ଉପରେ ଗୁରୁତ୍ୱ ଦେବାକୁ ପଡ଼ିବ ।

ଏହାର ଅର୍ଥ ନୁହେଁ ଯେ ଆମେ କୃତୀ ବା ଓଡ଼ିଶାର ଶିଳ୍ପରେ କୌଣସି ଅର୍ଥ ବିନିଯୋଗ କରିବା ନାହିଁ । ଅର୍ଥନୈତିକ ପରିବର୍ତ୍ତନ ପାଇଁ ଉତ୍ତମ ଆବଶ୍ୟକତା ଅଛି । କିନ୍ତୁ ଉତ୍ତମ ଉତ୍ତମ ସାମାଜିକରେ ନାହିଁ କରିବା ଉଚିତ । ମହାତ୍ମା, ରେଭନ୍‌ସା, ବ୍ରାହ୍ମଣ, ବୁଲ୍‌ବେ-କର ପ୍ରଭୃତି ଦ୍ରବ୍ୟ କୃତୀର ଶିଳ୍ପଦ୍ୱାରା ଉତ୍ପାଦିତ ହେବା ଉଚିତ, ତାରଣ ଏହା ପ୍ରକରେ ଅନେକ ବିଶାଳତା ଓ ଅଭ୍ୟାସର ସୁରୁତ ମିଳି ପାରିବ । କିନ୍ତୁ ସାବୁନ, ଚଉଳ, କାଠି, ତେଲ ଇତ୍ୟାଦି ଯୁକ୍ତ ବା କୃତୀର ଶିଳ୍ପ ଦ୍ୱାରା ଉତ୍ପାଦିତ ହେଲେ ଦେଖା ଦିଅଁ ଯଦି ହେବ ନାହିଁ । ବରଂ ଏହା ପ୍ରକରେ ଏକକ ଦ୍ରବ୍ୟ ଉତ୍ପାଦନ ପାଇଁ କମ ପୁଞ୍ଜି ଲାଗିବ, ଅଧିକ କର୍ମସଂସ୍ଥାନ ସୃଷ୍ଟି ହେବ ଓ ବିଶେଷକରି ଗ୍ରାମ୍ୟ-ଜୀବନର ଏକ ବ୍ୟାପକ ପରିବର୍ତ୍ତନ ସମ୍ଭବ ହୋଇ ପାରିବ । ତେଣୁ ଉତ୍ତମ ସମ୍ପର୍କରେ ଭାରତର ଶିଳ୍ପନୀତି

ନିର୍ଦ୍ଧାରିତ ହେବା ଉଚିତ । କୃତୀର ପ୍ରସାରକୁ ଯୋଗ୍ୟରେ ବୃଦ୍ଧି ଶିଳ୍ପକୁ ଗୁରୁତ୍ୱ ଦିଆଯାଇ ମଧ୍ୟ ଯୁକ୍ତ ଓ କୃତୀର ଶିଳ୍ପର ଆବଶ୍ୟକତା ଅନୁଭବ କରା ଯାଉଥିବ । ଗତ ୩୦ ବର୍ଷ ଭିତରେ ଅନେକ ଯୁକ୍ତ ଶିଳ୍ପ ମଧ୍ୟ ପ୍ରତିଷ୍ଠା କରାଯାଇଛି । କାରଖାନା ଆଇନ ଅନୁସାରେ ଭାରତରେ ଏବେ ଯେତେ କାରଖାନା ଅଛି, ତାହା ଭିତରୁ ଉପାଦାନ ଥିବା ଯୁକ୍ତ ଶିଳ୍ପ ପ୍ରତିଷ୍ଠାନ ବୋଲି ହିସାବ କରାଯାଉଛି, ଏଥିରେ ଏକ ତୃତୀୟାଂଶ ଶିଳ୍ପସୂଚକ କାମ କରୁଛନ୍ତି ଏବଂ ଶିଳ୍ପର ଯେତେ ଦ୍ରବ୍ୟ ଉତ୍ପାଦିତ ହେଉଛି, ତାର ଏକ ତୃତୀୟାଂଶ ଏହି ଶିଳ୍ପରୁ ଉତ୍ପାଦିତ ହେଉଛି ।

ତେବେ ସରକାର ନୂତନ ଶିଳ୍ପନୀତିରେ ଯୁକ୍ତ ଶିଳ୍ପ ଉପରେ ଯେଉଁ ଗୁରୁତ୍ୱ ଦେଇଛନ୍ତି, ତାର ବିଶେଷତ୍ୱ କଣ ? ଏହାର ବିଶେଷତ୍ୱ ହେଉଛି ଯେ ସରକାର କୃତୀ ଓ ଯୁକ୍ତ ଶିଳ୍ପର ସାମାଜିକ ନିର୍ଦ୍ଧାରଣ କରିଛନ୍ତି । ଉଦାହରଣ ସ୍ୱରୂପ ସରକାର କହିଛନ୍ତି ଯେ ଯେଉଁ ସହରରେ ୧୦ ଲକ୍ଷରୁ ଅଧିକ ଲୋକବାସ ଅଛି, ସେଠାରେ ଅନ୍ୟ କୌଣସି ଶିଳ୍ପ ଅନୁସାରେ ପ୍ରତିଷ୍ଠିତ ହେବ ନାହିଁ । ସେହିପରି କେତେଗୁଡ଼ିଏ ଖାଉଟି ଦ୍ରବ୍ୟ କୃତୀର ଶିଳ୍ପ ଉତ୍ପାଦନ କରି ପାରିବେ ନାହିଁ । ଏହା ଯୁକ୍ତ ଓ କୃତୀର ଶିଳ୍ପ ପାଇଁ ଆବଶ୍ୟକ ହୋଇ ରହିବ । ଏହା ବ୍ୟତୀତ କୋଡ଼ା ଓ ସାବୁନ ପ୍ରଭୃତି କେତେଗୁଡ଼ିଏ ଖାଉଟି ଦ୍ରବ୍ୟ ଯାହା ଏବେ କୃତୀର ଦ୍ୱାରା ଉତ୍ପାଦିତ ହେଉଛି, ସେସବୁକୁ ଆଗ୍ରେ ଆଗ୍ରେ କୃତୀର ଶିଳ୍ପରୁ ବାହାର କରି ଯୁକ୍ତ ଓ କୃତୀର ଶିଳ୍ପ ଉପରେ ମଧ୍ୟ କରାଯାଇ ପଡ଼ିବ । ଏହି ସବୁ ପ୍ରକାର ଯେ ଭଲ ଏଥିରେ କୌଣସି ସଂବେଦ ନାହିଁ । କିନ୍ତୁ ଅତୀତ ଅଭିଜ୍ଞତାକୁ ଅମଳ ଯେଉଁ ଶିଳ୍ପ ମିଳିଛି, ସେ ବିଷୟରେ ଅର୍ଥଶାସ୍ତ୍ରୀମାନେ ଏ ପର୍ଯ୍ୟନ୍ତ କୌଣସି ନିଷ୍ପତ୍ତି ନେଇ ନାହାନ୍ତି ।

ଅଧିକ ହେଉଛି ପୁଞ୍ଜି । ଯୁକ୍ତ ଓ କୃତୀର ଶିଳ୍ପରେ ଏକକ ଉତ୍ପାଦନ ପିଛା ପୁଞ୍ଜି ସିନା କମ, କିନ୍ତୁ ସାରା ଭାରତର ଗାଁ ଗହଳରେ ଯୁକ୍ତ ଓ କୃତୀର ଶିଳ୍ପ ପ୍ରତିଷ୍ଠା କରି କମ ସଂସ୍ଥାନ ସୃଷ୍ଟି କରିବାକୁ ହେଲେ ଅନେକ ପୁଞ୍ଜି ଲାଗିବ । ସରକାରୀ ଯୋଗ୍ୟର ଅଗ୍ରାଧିକାର ନାହିଁ ଅନୁସାରେ ମୋଟ ଉତ୍ତମ ଶକ୍ତିର ଶତକଡ଼ା ୪୦ ଭାଗ କେବଳ

କୃଷିରେ ବିନିଯୋଗ କରାଯିବ । ବହୁତ ଶିଳ୍ପ, ରାସ୍ତାପାଟ, ଶିକ୍ଷା ଓ ଜନସେବା, ଅନ୍ୟ କୌଣସିସବୁ ପୁଣି କମାଇବା ସହଜ ନୁହେଁ । ଅର୍ଥଶାସ୍ତ୍ରୀମାନେ କହିବେ ଯେ କୃଷିରୁ ଅଧିକ ସମ୍ପଦ ସଂଗ୍ରହ କରି କ୍ଷୁଦ୍ର ଓ କୃଷୀର ଶିଳ୍ପରେ ବିନିଯୋଗ କରାଯିବା ଉଚିତ, କାରଣ କୃଷି କର ସଂପ୍ରେକ୍ଷ ନୁହେଁ, ବିଶେଷ କରି ସବୁଠାରେ ବିପୁଳ ପରେ କୃଷିର ଉତ୍ପାଦିତା ଶକ୍ତି ଯେପରି ବୃଦ୍ଧି ହୋଇଛି, ସେଥିରେ କୃଷିରୁ ଅଧିକ ଭର ଆଦାୟ କରିବାର ସଂପ୍ରେକ୍ଷ କାରଣ ଅଛି । ଏହା ବ୍ୟତୀତ ସରକାର କୃଷିର ଉଚ୍ଚତା ପାଇଁ ଯେଉଁସବୁ ଆନୁଷ୍ଠାନିକ ଖର୍ଚ୍ଚ କରୁଛନ୍ତି, ସେ ବାବଦରେ ମଧ୍ୟ ଶୁଣାଠାରୁ ବେଶା-କିଛି ପାଇ ନାହାନ୍ତି । ଏପରିକି ଉଦ୍ଦେଶ୍ୟତନ ବ୍ୟବସାୟ ପ୍ରମୁଖତା ବ୍ୟୟ ମଧ୍ୟ କଳସେତନ କରୁଛୁ ଆଦାୟ କରା-ଯାଇ ପାରୁ ନାହିଁ । ଭାରତରେ ଯେପରି ଗାଈରେ କ୍ଷମତାର ପ୍ରକାର ଭେଦ ରହିଛି, ସେଥିରେ କୃଷିରୁ ଅଧିକ ସମ୍ପଦ ଆଦାୟ କରିବା ବୋଧହୁଏ ସହଜ ନୁହେଁ । ସେହି ଦୃଷ୍ଟିରୁ କ୍ଷୁଦ୍ର ଓ କୃଷୀର ଶିଳ୍ପ ପାଇଁ ସମ୍ପଦ ସଂଗ୍ରହ କରିବା ଏକ ପ୍ରଧାନ ଦାୟିତ୍ଵ ।

ଦ୍ଵିତୀୟ ସମସ୍ୟା ହେଉଛି ପରିଶୁଳନାଗତ ସମସ୍ୟା । ଏହା ସବୁଠାରୁ କଷ୍ଟ । ଏ ପର୍ଯ୍ୟନ୍ତ ଯେଉଁସବୁ କ୍ଷୁଦ୍ର ଓ କୃଷୀର ଶିଳ୍ପ ପ୍ରତିଷ୍ଠା କରାଯାଇଛି, ପରିଶୁଳନାଗତ ଦୋଷକୁ ସେ-ଗୁଡ଼ିକ ସଂପ୍ରେକ୍ଷ ଭରସା କରି ପାରି ନାହାନ୍ତି । ଯଦି ସରକାରୀ କର୍ମଚାରୀମାନଙ୍କ ଦ୍ଵାରା ଏଗୁଡ଼ିକ ପରିଶୁଳିତ ହେବ, ତାହେଲେ ସେଥିରେ ପ୍ରେରଣା ରହିବ ନାହିଁ । ଯଦି ପଞ୍ଚାୟତ ବା ସମବାୟ ଅନୁଷ୍ଠାନଦ୍ଵାରା ଏଗୁଡ଼ିକ ପରିଶୁଳିତ ହେବ, ତାହାହେଲେ ରାଜନୀତିକ ଶୁପରୁ କ୍ଷୁଦ୍ର ବା କୃଷୀର ଶିଳ୍ପ ମୁକ୍ତ ହୋଇ ପାରିବ ନାହିଁ । ଆମ ଦେଶରେ ଯେତେ ସ୍ଵେଚ୍ଛାକୃତ ଅନୁଷ୍ଠାନ ଅଛି, ସେଗୁଡ଼ିକ ରାଜନୀତିକ ଦୋଷରେ ଦୃଷ୍ଟିତ ହୋଇ କଳଙ୍କିତ ହୋଇ ପଡ଼ିଛନ୍ତି । ଏହା ବ୍ୟତୀତ ହୁଏତ ବ୍ୟକ୍ତିଗତ ଉଦ୍ୟମରେ କ୍ଷୁଦ୍ର ଓ କୃଷୀର ଶିଳ୍ପ ପ୍ରତିଷ୍ଠା କରାଯାଇପାରେ । କୌଣସି ଏକ ବ୍ୟକ୍ତି ସିନା ଏକ ଉତ୍ପାଦ କାରଖାନା ପ୍ରତିଷ୍ଠା କରି ପାରିବେ ନାହିଁ କିନ୍ତୁ ଏକ ସାବୁନ ବା ଗୋଡ଼ା କାରଖାନା ପ୍ରତିଷ୍ଠା କରିବାରେ ଅସୁବିଧା ଭୋଗ କରିବେ ନାହିଁ । କିନ୍ତୁ ଏଥିରେ ବି ଅସୁବିଧା ଅଛି । ଯଦି ବ୍ୟକ୍ତିଗତ ଉଦ୍ୟମରେ କ୍ଷୁଦ୍ର ଓ କୃଷୀର ଶିଳ୍ପ ପ୍ରତିଷ୍ଠା କରାଯିବ, ଗାଁ ଗଣ୍ଡାରେ ଯେଉଁମାନେ ଏବେ ଧନୀ ଅଛନ୍ତି, ସେହିମାନେ ଏହି ସୁବିଧା ନେବେ, ପର୍ଯ୍ୟନ୍ତେକ ବା କ୍ଷମତା ଭିତ୍ତି ବଦଳିବ ନାହିଁ, ହୁଏତ କେତେକ ଦରିଦ୍ର ଲୋକ ମରୁରିଆ ହିସାବରେ ଅଧିକ କିଛି ରୋଜଗାର କରି ପାରିବେ । ତେଣୁ କେଉଁ ପଦରେ ଏହିସବୁ କ୍ଷୁଦ୍ର ଓ କୃଷୀର ଶିଳ୍ପ ପ୍ରତିଷ୍ଠା କରାଯିବ ତାହା ଗଭୀର ଭାବରେ ଚିନ୍ତାକରି ନିଷ୍ପତ୍ତି ନେବାକୁ ପଡ଼ିବ । ହୁଏତ ପ୍ରତ୍ୟେକ ଗ୍ରାମକୁ ଭିତ୍ତି କରି ଏହି କାର୍ଯ୍ୟ ଆରମ୍ଭ କରାଯାଇ ପାରେ, ନଚେତ୍ ସଂଗଠନଗତ ଦୋଷରୁ ଏଗୁଡ଼ିକ ମରାମି ଯିବେ ।

ତୃତୀୟ ସମସ୍ୟା ହେଉଛି ଯତ୍ନପାତ୍ର ସମସ୍ୟା । ଯଦି ଏହି କ୍ଷୁଦ୍ର ଓ କୃଷୀର ଶିଳ୍ପରେ ଆଧୁନିକ ଧରଣର ଯତ୍ନପାତ୍ର ବ୍ୟବସାୟ କରାଯିବ, ତାହାହେଲେ ଏହି ବ୍ୟବସାୟମାନଙ୍କର

ସୁବିଧା କୃଷିରୁ ପ୍ରସାର ବାଦ କରିବ । କୃଷିକାର ପ୍ରବ୍ୟବ୍ଧି ଭିତ୍ତି କରି କ୍ଷୁଦ୍ର ଓ କୃଷୀର ଶିଳ୍ପ ପ୍ରତିଷ୍ଠା କରିବା ଉଚିତ ହୋଇ ଅର୍ଥଶାସ୍ତ୍ରୀମାନେ ମତ ଦେବେ । ଏଥିରେ ଉଚ୍ଚତର ଲାଭ ହେବ । କୃଷିକାର ପ୍ରବ୍ୟବ୍ଧି ଗ୍ରହଣ କରି ହେବ ଏବଂ କ୍ଷୁଦ୍ର ଓ କୃଷୀର ଶିଳ୍ପର ବେକନୋଇଜି କୃଷିରୁ ପ୍ରସାର ଲାଭ କରି କୃଷିର ଉତ୍ପାଦିତା ଶକ୍ତି ବୃଦ୍ଧି ପାଇବ । କିନ୍ତୁ ଏହି ଯତ୍ନପାତ୍ର ପ୍ରୟୋଗ ପାଇଁ ଯେଉଁ କାର୍ଯ୍ୟକାରୀ ଶିକ୍ଷା ଦରକାର, ତାହା ଏ ପର୍ଯ୍ୟନ୍ତ ଗାଁ ଗଣ୍ଡାରେ ପ୍ରଦେଶ କରିନାହିଁ । ପୂର୍ବ ଓ ଗାଁ ଗଣ୍ଡାରେ ଅର୍ଥନୀତି ବଦଳାନ୍ତି ଉପରେ ନିର୍ଭର କରି ଚଳୁଥିଲା । ଦ୍ଵିତୀୟ ମହାଯୁଦ୍ଧ ପରଠାରୁ ଗାଁ ଗଣ୍ଡାରେ ଯେଉଁ ଉନ୍ନତି ହୋଇଛି, ତାହା ପଞ୍ଚରେ ବଦଳାନ୍ତି ଅର୍ଥନୀତି ସାଧକର ଅର୍ଥନୀତିରେ ପରିଣତ ହୋଇଛି । କାରଣ ଅନେକ ଗାଁରେ ଏବେ ସାଇକଲ ମରାମତି ଦୋକାନ ପ୍ରତିଷ୍ଠିତ ହୋଇଛି । ଏହି ପରିପ୍ରେକ୍ଷାରେ ଆଧୁନିକ ଧରଣର ଯତ୍ନପାତ୍ର ପ୍ରଦାନ କରିବା ଏକ ଦୁରୁହ ବ୍ୟାପାର । ଯଦି ଏହି ଯତ୍ନପାତ୍ର ପରିଶୁଳନା କରିବା ପାଇଁ କେତେକଟୁ ଚୋରି-ନ ଦିଆଯିବ ଓ ଏହି ଯତ୍ନପାତ୍ର ମରାମତି କରିବା ପାଇଁ ଗାଁ ଗଣ୍ଡାରେ ଦୋକାନ ବନ୍ଦା ନ ଖୋଲିବ, ତାହାହେଲେ ଆଧୁନିକ ଯତ୍ନପାତ୍ର ଧନର ହୋଇ ପଡ଼ିଗ଼ିବ । ଏବେ ସହରରେ ଯେଉଁମାନେ ଶିକ୍ଷା ପାଉଛନ୍ତି, ସେମାନେ ଗାଁକୁ ଯିବାକୁ ଚାହୁଁ ନାହାନ୍ତି । ତେଣୁ ଗାଁ ଗଣ୍ଡାରେ ଶିକ୍ଷା ସ୍ତରରେ ଏକ ବ୍ୟାପକ ପରିବର୍ତ୍ତନ ଆଣି ଧନୀମାନଙ୍କ ଶିକ୍ଷାର ପ୍ରସାର କରିବାକୁ ପଡ଼ିବ । ସେ ଦିଗରେ ଏ ପର୍ଯ୍ୟନ୍ତ ପ୍ରତ୍ୟେକ ବ୍ୟବସାୟ ଗ୍ରହଣ କରାଯାଇନାହିଁ ।

ଆମ କହିବାର ଉଦ୍ଦେଶ୍ୟ ହେଉଛି ଯେ ଶିଳ୍ପ କ୍ଷେତ୍ରରେ ଗ୍ରାମ୍ୟ ଓ କୃଷୀର ଶିଳ୍ପ ଉପରେ କ୍ଷୁଦ୍ର ଚିଆସିବ ଦୋଳି ଖାଲି ପ୍ରସାର ପାଇଁ କରିଦେଲେ ବି ସେ ବାବଦରେ ଅଧିକ ଅର୍ଥ ବିନିଯୋଗ କରିଦେଲେ, ଗ୍ରାମ୍ୟ ବା କୃଷୀର ଶିଳ୍ପର ପ୍ରସାର ହୋଇ ପାରିବ ନାହିଁ । ଆମକୁ କେତେକ ନିର୍ଦ୍ଦିଷ୍ଟ ପଦ୍ଧତି ଗ୍ରହଣ କରିବାକୁ ପଡ଼ିବ । ଉପରେ ଆମେ କେତେକ ସମସ୍ୟା ଉଦ୍ଘାଟନ କରିଛୁ । ଏହା ବ୍ୟତୀତ ଆହୁରି ଅନେକ ସମସ୍ୟା ଅଛି । ସେ ବିଷୟରେ ବିସ୍ତୃତ ଯୋଜନା ଓ କାର୍ଯ୍ୟକ୍ରମ ଦରକାର ।

୧୭-ସହାଦନଗର
ଭୁବନେଶ୍ଵର-୨



ଶଶ୍ୱର ଅଦ୍ୱିତୀୟ

ସାଂସ୍କୃତିକ ଦେବତା ଜଗନ୍ନାଥ

ଡକ୍ଟର ବେଣୀନାଥ ପାଠୀ

ସଂସ୍କୃତି ଏକ ବ୍ୟାପକ ଶବ୍ଦ । କିଏ କେତେ ପ୍ରକାରେ ଏହାର ବ୍ୟାଖ୍ୟା କରନ୍ତି ତା'ର ଉତ୍ତର ନାହିଁ । କେହି ଏହାକୁ ପରମ୍ପରା କହିଲେ ବେଳେ ଅନ୍ୟ କେହି ଜୀବନ ଧାରଣ ପ୍ରଣାଳୀ କହନ୍ତି । କେତେଜଣ ଦୈନନ୍ଦିନ ଜୀବନ-ଯାତ୍ରାକୁ ସଂସ୍କୃତି ନାମରେ ଅଭିହିତ କରନ୍ତି । କିଏ ଏହାକୁ ସଭ୍ୟତାର ନାମାନ୍ତର ବୋଲି କହନ୍ତି । କିନ୍ତୁ ଯେ ଯାହା କହନ୍ତୁ ଯଦି 'ସଂସ୍କୃତି' ଯେ ଜାତିର ପ୍ରାଣ ଏଥିରେ ସନ୍ଦେହ ନାହିଁ । ଏଣୁ 'ପ୍ରାଣ'ର ଯେପରି ବିଶ୍ଳେଷଣ ସମ୍ଭବ ନୁହେଁ ସେହିପରି 'ସଂସ୍କୃତି'ର ମଧ୍ୟ । ପ୍ରାଣବିନା ଶରୀର ମୂଲ୍ୟହୀନ ହେଲେପରି ସଂସ୍କୃତିହୀନ ଜାତିର ଅସ୍ତିତ୍ୱ ନ ଥାଏ । ସେଥିପାଇଁ ଚିନ୍ତାଜୀବୀମାନେ ସଂସ୍କୃତି ଉପରେ ଏତେ ଗୁରୁତ୍ୱ ଆରୋପ କରନ୍ତି ।

ପ୍ରକୃତ ଦୃଷ୍ଟିରେ ଦେଖିବାକୁ ଗଲେ ସଂସ୍କୃତି ହେଉଛି ମଣିଷ ଜାତିର ମେନୁବଣ୍ଡ । ଯାହାର ସଂସ୍କୃତି ଯେତେ ଉନ୍ନତ ସେ ଜାତି ସେତିକି ଉନ୍ନତ ବୋଲି ବିଶ୍ୱରେ ପରିଚିତ । ପ୍ରାଚୀନ ରୋମ, ଆଙ୍ଗୋସେକ୍ସନ୍, ଆର୍ଯ୍ୟ, ଦ୍ରାବିଡ଼, ଶାବର ଯାହାର ଇତିହାସ ଆଲୋଚନା କଲେବି ସେହି ସତ୍ୟ ଉପଲବ୍ଧି ହୁଏ । ଉପରୋକ୍ତ ବିଭିନ୍ନ ଜାତିର ସଂସ୍କୃତି ଭିନ୍ନ ଭିନ୍ନ ରୂପରେ ପ୍ରତୀତ ହେଲେ ସୁଦ୍ଧା ମାନବୀୟ ଦୃଷ୍ଟି-କୋଣରୁ ବିଶ୍ୱର କଲେ ଏ ସମସ୍ତଙ୍କ ମଧ୍ୟରେ ଏକ ମେଳ ରହିଛି—ଯୋଗସୂତ୍ର ରହିଛି । ସେହି ଯୋଗସୂତ୍ର ଚିକିତ୍ସା ମାନବୀୟ 'ସଂସ୍କୃତି' ନାମରେ ନାମିତ କରାଯାଇପାରେ । କାରଣ ଏହା ସାର୍ବକାଳିକ, ସାର୍ବଜନିକ ଓ ସାର୍ବସ୍ଥଳିକ । ଏହାକୁ ଛାଡ଼ି କୌଣସି ଜାତି ଚିଣ୍ଟି ପାରିନି । ସେତେଦିନ ଯାଏ ମାନବଜାତି ପୃଥିବୀରେ ବଞ୍ଚିରହିଥିବ ସେତେଦିନ ଯାଏ ଏହା ଅପରିବର୍ତ୍ତିତ ଭାବେ ଅନୁଭୂତ ହୋଇ ଆସୁଥିବ । ସେହି ଚିରନ୍ତନ ମେଳକ ବା ଯୋଗସୂତ୍ର ସମ୍ବନ୍ଧରେ କିଛିଟି ଆଲୋଚନା କରିବା ଓ ବିଶାଳ ପୃଥିବୀର ପଞ୍ଚକୋଣି କ୍ଷେତ୍ରର ଏକ ଅନୁକ୍ରମ ପର୍ବତ ଉପରେ ଅଧିଷ୍ଠିତ ଜଗନ୍ନାଥ ଉପାସନା ମଧ୍ୟରେ ତାହାର ସଙ୍କେତ ପ୍ରଦର୍ଶନ କରିବା ପ୍ରବନ୍ଧର ଉଦ୍ଦେଶ୍ୟ ।

ମାନବ ମାତ୍ରେ ଉତ୍ପତ୍ତି ବିଶ୍ୱାସୀ । ଅବଶ୍ୟ କାରଣ ଥାଇ କିମ୍ବା ବିନା କାରଣରେ ତା' ମଧ୍ୟରୁ କେତେକ ଉତ୍ପତ୍ତିକ ଅସ୍ତିତ୍ୱ ସ୍ୱୀକାର କରନ୍ତିନି । ତଥାପି ଅଧିକାଂଶ ଯେ ଉତ୍ପତ୍ତି ବିଶ୍ୱାସୀ ଏକଥା ଅସ୍ୱୀକାର କରି ହୁଏନାହିଁ । ଯେଉଁମାନେ ନାସ୍ତିବାଦୀ ତାଙ୍କ କଥା ଏଠାରେ କୁହାଯାଉନି । କିନ୍ତୁ ଯେଉଁମାନଙ୍କ ଜୀବନଯାତ୍ରା ସହିତ ଉତ୍ପତ୍ତି ବିଶ୍ୱାସ ଅନ୍ତର୍ଭାଗ ଭାବେ ଜଡ଼ିତ ତାଙ୍କରି କଥା ବିଶ୍ୱର କରାଯାଉଛି । ସେମାନଙ୍କୁ ସଂକ୍ଷେପରେ 'ଅସ୍ତିବାଦୀ' ବୋଲି କୁହାଯାଇପାରେ ।

ଅସ୍ତିବାଦୀମାନେ ଉତ୍ପତ୍ତିକୁ ନାନା ରୂପରେ ନାନା ପ୍ରକାରେ ଉପାସନା କରନ୍ତି । ତାଙ୍କର ଅନୁଗ୍ରହ ବାଣୀ କରନ୍ତି । ଉପାସ୍ୟ ବା ଦେବତାରୂପେ ଗ୍ରହଣ କରି ତାକୁ ବିଭିନ୍ନ ମାର୍ଗରେ ସନ୍ତୁଷ୍ଟ କରିବାର ଉଦ୍ୟମ କରନ୍ତି । ଅବଶ୍ୟ ସେ ସନ୍ତୁଷ୍ଟ ହୁଅନ୍ତି କି ନାହିଁ ଉପାସକର ଇଷ୍ଟସିଦ୍ଧି କରନ୍ତି କି ନାହିଁ ସେକଥା ଅଲଗା । ମାତ୍ର ଉପାସକ ତାଙ୍କର ସେବା କରିବାରୁ ନିବୃତ୍ତ ହୁଏନାହିଁ । ଏହି ଦୃଷ୍ଟିରୁ ବିଶ୍ୱର କଲେ ଆମେ ପୃଥିବୀରେ ତିନିପ୍ରକାର ଦେବତାଙ୍କ ଉପାସନା ଦେଖିବାକୁ ପାଉଁ—(୧) ଆଧ୍ୟାତ୍ମିକ ଦେବତା (୨) ଆବତାରିକ ଦେବତା (୩) ସାଂସ୍କୃତିକ ଦେବତା । ଏଥି ମଧ୍ୟରୁ ପ୍ରଥମ ଶ୍ରେଣୀ ଦେବତାଙ୍କ ଉପାସନାର ଧାରା ବହୁ ଜ୍ଞାନରେ ପ୍ରଚଳିତ । ପାଶ୍ଚାତ୍ୟ ଜଗତର ପୂର୍ଣ୍ଣ ଗର୍ (Supreme God), ପ୍ରାଚ୍ୟ ଋଷିମଣ୍ଡଳ ସର୍ବମୟ କର୍ମାରୂପେ ବିଷ୍ଣୁ, ଶକ୍ତି, ଶିବ, ଲକ୍ଷ୍ମୀ ପ୍ରଭୃତି, ଶବର-ମାନଙ୍କ କିତୁଳ୍, ମୁସଲମାନଙ୍କ ଆଲା ଏହି ଶ୍ରେଣୀ ଅନ୍ତର୍ଭୁକ୍ତ । ଏହାଙ୍କ ସ୍ଥିତି ପାର୍ଥକ ଜଗତରେ ନୁହେଁ ଏହାର ଉତ୍ସରେ । ତାକୁ ସ୍ୱର୍ଗ, ବୈକୁଣ୍ଠ, ହେଲେନ, ଜନର୍, କୈଳାସ, ଗୋଲକ ପ୍ରଭୃତି ଯେ କୌଣସି ନାମରେ ନାମିତ କରାଯାଇପାରେ । ତାଙ୍କ ସମ୍ବନ୍ଧରେ ବିଭିନ୍ନ କୋଡ଼ ବା ଶାସ୍ତ୍ର ରଚିତ ହୋଇଥାଏ । ତାଙ୍କୁ ସୃଷ୍ଟି ଆଦିପ୍ରକାରାଦି ନିର୍ଦ୍ଦିବାଦରେ ସ୍ୱୀକାର କରାଯାଇଥାଏ । ଦ୍ୱିତୀୟ ଶ୍ରେଣୀର ଦେବତା ହେଉଛନ୍ତି ଆବତାରିକ । ଏ

ପ୍ରଥମଶ୍ରେଣୀର ଦେବତା ପରି Supreme God ବା ସର୍ବଶକ୍ତିମାନୁ ନୁହନ୍ତି । ତାଙ୍କରି ଅଂଶ ବଳା ଧରି ବା ତାଙ୍କରି ଆବେଗରେ ଜନ୍ମଗ୍ରହଣ କରିଥାନ୍ତି ପୃଥିବୀରେ— ମାଟି ଉପରେ । କୌଣସି ପିତାଙ୍କ ଶ୍ରୀରସରେ ବା ମାତାଙ୍କ ଗର୍ଭରୁ ଜୁମିବ ସୁଅଛି । ଜୁମିବ ହେବାପରେ ଜିନା ତା' ପୂର୍ବରୁ ମଧ୍ୟ ତାଙ୍କର ଅନୌକିଳ ଶକ୍ତିର ସେ ପରିଚୟ ଦିଅନ୍ତି । ସେ ମାନବ ଜାତିର ଜନ୍ମାଣ ସାଧନ କରିବା ପାଇଁ ଆମ୍ଭୋତ୍ସର୍ଗ କରିଥାନ୍ତି । ରାମ, କୃଷ୍ଣ, ଯାଜ୍ଞ, ମୁଖା, ମହାଶୟ ପ୍ରଭୃତି ଏହି ଶ୍ରେଣୀର । କିନ୍ତୁ ତୃତୀୟ ଶ୍ରେଣୀର ଦେବତା ପୃଥିବୀରେ ଥିବା ବିରାଟ । ଏହେଉଛନ୍ତି ସାଂସୃତିକ ଦେବତା । ଏହାଙ୍କଠାରେ ସମଗ୍ର ବିଶ୍ୱର ପ୍ରଚଳିତ ବିଭିନ୍ନ ଧର୍ମର ମୂଳପିଣ୍ଡ ମାନବୀୟ ସଂସ୍କୃତିର ଚିରନ୍ତନ ଆଦର୍ଶ ନିଖୁଣଭାବେ ପ୍ରତିଫଳିତ ହୋଇଥାଏ । ଏହାଙ୍କ ଉପାସନା ପଦ୍ଧତିରେ ସାଂସୃତିକ ବିଶ୍ୱରାଧାରା ଓଷସପ୍ରୋତଭାବେ ଏପରି କଢ଼ିତ ଥାଏ ଯାହା ଦେଖିଲେ ଉପାସ୍ୟ ଦେବତା କି ମଣିଷ ହଠାତ୍ ଜଣିହୁଏ ନାହିଁ । ମାନବୀୟ ଜୀବନଚିତ୍ରା ସହିତ ଉପାସ୍ୟ ଦେବତାଙ୍କ ଅନୌକିଳ ଗତିମତାର ପ୍ରତ୍ୟକ୍ଷ ବାର୍ତ୍ତାକଳାପ ଏପରି ନିବିଡ଼ ଭାବେ କଢ଼ିତ ଥାଏ ଯାହା ଅନ୍ୟ ଦୁଇଶ୍ରେଣୀର ଦେବତାଙ୍କ ଠାରୁ ଏହାଙ୍କ ଅକ୍ତିତୀୟତା ପ୍ରମାଣିତ କରେ । ଏହିପରି ଦେବତା କେବଳ ଜଗଜ୍ଜାତୀୟ ବାବୁ ଦେଲେ ଅନ୍ୟତ୍ର ଉପାସିତ ହେବା ଦେଖାଯାଏ ନାହିଁ । ବୋଧହୁଏ ବିଶ୍ୱଜଗତରେ ଏକା ଜଗଜ୍ଜାତୀ ହିଁ ସାଂସୃତିକ ଦେବତା ରୂପେ ପରିଗଣିତ ।

ସଂସ୍କୃତି ଜଗଜ୍ଜାତୀ ଉପାସନାରେ ମାନବୀୟ ସଂସ୍କୃତିର ବି ପ୍ରକାର ପରିପ୍ରକାଶ ଘଟି ଆସିଛି ତାହା ବିଶ୍ୱର କରାଯାଉ । ଏହା ସର୍ବବାଦୀସମ୍ପତ ଯେ ସଂସ୍କୃତି ମାତ୍ରେ କେତେକ ସାର୍ବଜନୀନ ନୀତିକୁ ଆଶ୍ରୟ କରି ଉଠିଥାଏ । ବାହ୍ୟ ଆବରଣ ବା ଉପର ଗୁଚରତ୍ୟ ଛାଡ଼ି ସଂସ୍କୃତିର ଅନ୍ତଃସାର ସ୍ୱରୂପ ଯେଉଁ ଗୁଣାତକୀ ସର୍ବତ୍ର ଅନୁସୂତ ହୋଇଥାଏ ସେ ମଧ୍ୟରୁ ପ୍ରଧାନ ଗୁଣଗୁଡ଼ିକ ହେଲେ ସାମ୍ୟ, ମୌତ୍ରୀ, ସ୍ୱାଧୀନତା, ଭ୍ରାତୃଭାବ, ଦାନ ବୟାବୁତା, ସ୍ୱାର୍ଥ ତ୍ୟାଗ, କୃତଜ୍ଞତା । ଏଗୁଡ଼ିକ ପୃଥିବୀର ସଦୃଶ୍ୟ, ସବୁ ସଭ୍ୟତା, ସବୁ ସଂସ୍କୃତିର ମୂଳସାର । ଏହାରୁ ଛାଡ଼ି କୌଣସି ସଂସ୍କୃତି କେତେହେଲେ ଉପରକୁ ଉଠି ପାରିନାହିଁ । କାରଣ ଏଗୁଡ଼ିକ ବିରୁଦ୍ଧ ସଂସ୍କୃତିର ମେଳକ ବା ଯୋଗସୂତ୍ର । ସାମଗ୍ରିକଭାବେ ସବୁକଥା ଜଗଜ୍ଜାତୀୟ ଉପାସନା ପଦ୍ଧତିରେ ପୂଜିଭୂତ ହୋଇ ରହିଆସିଛି ଏହା ହିଁ ଦେଖିବାର କଥା ।

ପ୍ରଥମେ ଦେଖିବା ସାମ୍ୟଭାବ । ଆଜିର ଏହି ସ୍ୱାର୍ଥାନୁଷ୍ଠା ଦୁନିଆ ରେ ଯେଉଁଠି ଜନା—ଗୋରା, ଛୁଆଁ—ଧନ୍ୟାଁ, ଧନୀ—ଦରିଦ୍ର, କମ୍ୟୁନିଷ୍ଟ—ଅଣ କମ୍ୟୁନିଷ୍ଟ, ସାମନ୍ତ—ବାଦୀ—ସମାଜବାଦୀ ପ୍ରଭୃତି ପରସ୍ପର ନୀମ ସୁରଣ ମାତ୍ରେ ପ୍ରାଣାତକ ବୈରାଭାବେ ଉତ୍ତରସ୍ତ୍ର ହୋଇ ଉଠୁଛନ୍ତି ସେତିକି ଦେଲେ କେରଳର ଆନ୍ଧାସ୍ୱାମୀ କାଶ୍ମୀରର ଉଦାମ ସିଂସହିତ ଏକା କୃତୁଆରେ ବସି ହସସ୍ତୁସିରେ ଅବତା—ଅନ ଶାନ୍ତବା କଣ ସାମାନ୍ୟ କଥା । ବାହାରେ ସମସ୍ତେ ଥାଇଗା । ବ୍ରାହ୍ମଣ—ଶୂଦ୍ର, ବୈଶ୍ୟ—କ୍ଷତ୍ରିୟ କେହି କାହାରି

ପରେ ଖାଇବେନାହିଁ । ଅଥଚ ବଡ଼ ଦେଇକ ରିତରେ କେହି ବଡ଼ ନୁହେଁ—କେହି ସାନ ନୁହେଁ । ସମସ୍ତଙ୍କର ସମାନ ଅଧିକାର ଏଇଠି । ଏହାଠୁ ବଳି ଅଧିକ ସାମ୍ୟ-ଭାବ କେଉଁଠି ଦେଖିବା ।

ଆଉ ମୌତ୍ରୀ ! ଜାଆଁ ତାଙ୍କର ମୌତ୍ରୀ ଦେବତା । ଜଗଜ୍ଜାତୀୟର ଉପାସନାରେ ସେପରି କୈନର କୈବଲ୍ୟ, ଶୈବର ନିର୍ମାଣ୍ୟ, ବ୍ରାହ୍ମଣର ମହପାଠ, ଶବ୍ଦର ସମର୍ପଣ, ଶାସ୍ତ୍ରର ବ୍ରହ୍ମାବଳି ପ୍ରଭୃତି ଓଷସପ୍ରୋତ ଭାବେ କଢ଼ିତ । ସେହିପରି ଜଗଜ୍ଜାତୀୟ ସର୍ବଜୀବବରଦିତ, ସର୍ବଭୁକ୍ତମୟ, ଗଜନୋପମ, ବନ୍ଧିଶକାରିକା, ମହାକୈରବ, ଗୋପୀନାଥ କୃଷ୍ଣ, ସୀତାପତି ରାମ ପ୍ରଭୃତି ନାମରେ ଭିନ୍ନ ଭିନ୍ନ ସମୟରେ ଆଖ୍ୟାୟିତା । ସଦୃଶ୍ୟ, ସବୁ ସଂପ୍ରଦାୟ ସବୁ ମତବାଦକୁ ମିତ୍ରରୂପେ ଗ୍ରହଣ କରି କାହାରି ସ୍ୱାତନ୍ତ୍ର୍ୟ ନରଖି ଏ ସମସ୍ତକୁ ଆମ୍ଭସାତ କରିଛି କାହାରି ବିରୋଧ ନକରି । ଯେଉଁ ବୈଷ୍ଣବମାନେ ବହୁଥିଲେ—'ହରିନା ତାତ୍ୟମାନୋପି ନ ଗଲେତ୍ ସିଦ୍ଧମସିରମ୍' ସେହି ବୈଷ୍ଣବ ଓ ଶୈବ ଏକାଠି ହାତଯୋଡ଼ି ଜଗଜ୍ଜାତୀୟ ପ୍ରଣିପତ୍ୟହେବା କ'ଣ ସାଧାରଣ କଥା ।

ଅନ୍ୟଟି ହେଉଛି ସ୍ୱାଧୀନତା । ଦେଖିବାକୁଗଲେ ଜଗଜ୍ଜାତୀୟ ମହିରରେ ଥିବା ଉପାସକର ସ୍ୱାଧୀନତା ଅନ୍ୟତ୍ର ଦୃଶ୍ୟ । ଏଠାରେ ଯେ କୌଣସି ଛେକ ଯେକୌଣସି ପୋଷାକରେ, ଯେ କୌଣସି ସମୟରେ ମହିରକୁ ଆସି ଉପାସନା କରିବାରେ ବାରଣ ନାହିଁ । କେଉଁଠି ସ୍ନାନ କରିପାରି, କେଉଁଠି ଏକା ଶାଢ଼ିଆ ହୋଇ, କେଉଁଠି ତ୍ରିକଳ ପିନ୍ଧି, କେଉଁଠି ତ୍ରିପୁତ୍ର ମାରି ଦେବତାକୁ ଦର୍ଶନ କରିବାର ବିଧି ରହିଛି । କିନ୍ତୁ ଏଠାରେ ସେପରି କିଛି ବିଧି ନାହିଁ । ସମସ୍ତେ ସ୍ୱାଧୀନ । ସମସ୍ତଙ୍କ ସ୍ୱାଧୀନତା ରହିଛି । ମନମୁତାବକ ଦେବତାକୁ ଦେଖିବ, ସ୍ତୁତାରି କରିବ, ପ୍ରସାଦ ପାଇବ । ଏହାଠୁ ବଳି ଅଧିକ ସ୍ୱାଧୀନତାର ଦୃଷ୍ଟାତ କେଉଁଠିବା ମିଳିବ ।

ଭ୍ରାତୃଭାବ । ନର—ନାରୀ ମିଶି ମଣିଷ ସମାଜ । ନର ସହିତ ନାରୀର ବିଭିନ୍ନ ପ୍ରକାର ସମ୍ପର୍କ ରହିଛି । ନର ଦୃଷ୍ଟିରେ ନାରୀ କେତେବେଳେ ମା, କେତେବେଳେ ଉଭଣୀ, କେତେବେଳେ ଝିଅ କେତେବେଳେ ବା ଓ ହେଉବେଳେ ନର ମଧ୍ୟ ବାପା, ଭାଇ, ପୁଅ ପ୍ରଭୃତି ଭାବେ ସମଜାନ୍ତିତ । କିନ୍ତୁ ସମସ୍ତ ସମସ୍ତ ମଧ୍ୟରେ ନର ସହିତ ନାରୀ ଉଭଣୀ ରୂପେ ଓ ନର ଭାଇ ରୂପେ ସମସ୍ତ ପ୍ରାପନ କରିପାରିଲେ ସମାଜରେ ଭ୍ରାତୃଭାବରଣ ସୃଷ୍ଟି ହେବ ଏବଂ ପାରସ୍ପରିକ ହିଂସା, ଦ୍ୱେଷ, ଭେଦ, ଚରିତ୍ରହୀନତା ପ୍ରଭୃତି ସ୍ୱତ୍ୱରିପୁ-ପ୍ରକୋପର ମାତ୍ରା ବହୁପରିମାଣରେ ନୁହେଁ ହେବ । ଏହାହିଁ 'ଭ୍ରାତୃଭାବ' ଶବ୍ଦର ଚରମ ଲକ୍ଷ୍ୟ । ସେହି ଲକ୍ଷ୍ୟ ପୂରଣ କରିଛି ଜଗଜ୍ଜାତୀୟ ମୂର୍ତ୍ତି ପ୍ରତିଷ୍ଠା । ଜଗଜ୍ଜାତୀୟ—ସୁଭଦ୍ରା—ବନଭଦ୍ର ଚିନିହେଁ ଜାଇ—ଉଭଣୀ, ସୀତା—ରାମ, ରାଧା—କୃଷ୍ଣ, ହର—ଗୌରୀ, ଲକ୍ଷ୍ମୀ—ନାରାୟଣ ପରି ଏଠାରେ ତାମତ୍ୟ ସମସ୍ତର ଗହନାହିଁ । ଏଠାରେ ଦେଖେଇ

ଦିଆହୋଇଛି— ମାନବ ସମାଜରେ ଭାର-ଭରଣା ସମସ୍ତ
 ହେଉଛି ସର୍ବୋତ୍ତମ । ତାହାରି ଦ୍ଵାରା ସମାଜ ପବିତ୍ର ଓ
 ଶୁଭକ୍ତି ହୋଇଉଠେ । ଏଭଳି ମାନବ ସଂସ୍କୃତିର
 ପରାକାଷା !

ସମାଜରେ ସମସ୍ତ ପ୍ରାଣୀ ସମଶକ୍ତି ସଂପଦ ନୁହନ୍ତି ।
 କିଏ ତୁଳାତଳ ଭୋଗକର୍ତ୍ତା ଦେଲେ କିଏ ଗହଚଳେ ଆଶ୍ରୟ
 ନେଇଥାଏ । କିନ୍ତୁ କେହି କାହାକୁ ଉପେକ୍ଷା କରିବା ଭବିତ
 ନୁହେ । ଅର୍ଥାତ୍ ମଣିଷ ଅସମର୍ଥର ସହାୟ ହେବା
 ଭବିତ । ଏହି କଥା ଜଗନ୍ନାଥ ଧାରଣାରେ ଧର୍ମ ଶୁଦ୍ଧିପୂର୍ଣ୍ଣ
 ଭାବେ ବର୍ଣ୍ଣିତ ହୋଇଆସିଛି । ବହୁମାହାତ୍ମିଠାକୁ
 ଆରମ୍ଭ କରି ଗଘୁ ଅଭିଷିତ ପର୍ଯ୍ୟନ୍ତ ସମସ୍ତେ ଜଗନ୍ନାଥଙ୍କ
 ଅନୁଗ୍ରହ ପାଇଆସିଛନ୍ତି । ତିନି ଭୁବନର ରାଜା-ଶକ୍ତିଶା
 ନିଯୋଗ, ଛପନ ଭୋଉର ଅଧିକାରୀ ଜଗନ୍ନାଥ ।
 ବହୁହୀନ ବହୁମାହାତ୍ମିକ ବହୁରୂପେ ଗ୍ରହଣ କରି ଗଜପତି
 ରାଜାକୁ ରାଜ୍ୟରେ ସୁପ୍ରାଦେଶ କରିବା କଣ କମ୍ ବିଚିତ୍ର
 କଥା ! କଥାରେ ସତ୍ୟତା ଯେତିକି ଥାଏ ପଛେ ଜଗନ୍ନାଥ
 ମହିମାରେ ତାର ଉଲ୍ଲେଖ 'ଦୀନଦୟାଳୁ' ପଣିଆର ଯେ
 ପ୍ରକୃଷ୍ଟ ଦୁଷ୍ଟାତ ଏଥିରେ ସଦେହ କରିବାର ଭଣ ଅଛି !
 ଏଥିରେ ସୂଚକ ଦିଆଯାଇଛି—ବଡ଼ ତୁମେ ଯଦି, 'ଦୀନର'
 ସହାୟକ ହୁଅ । ତାକୁ ତାଜ୍ଞ୍ୟ କରନାହିଁ । ଏୟାତ
 ସବୁ ସଂସ୍କୃତିର ମୂଳାଧାର—ମାନବୀୟ ସଂସ୍କୃତି । ଏହାରି
 ଆଦର୍ଶହିଁ ଦେଖୁ ଉଚ୍ଚ ଅଭିଷିତ ଗାଥା ମଧ୍ୟରେ ।

ମଣିଷମାତ୍ରେ ଅହଂକାରୀ । ଅହଂକାର ତାର ଏକ
 ବିଶେଷ ଗୁଣ । ଛୋଟ ହେଉ ବା ବଡ଼ ହେଉ, ମନରେ
 ଅହଂକାର ରହିବା ସ୍ଵାଭାବିକ । ପୁଣି ସେ ଯଦି କୌଣସି
 ଅତିରିକ୍ତ ପଦ-ପଦବୀର ଅଧିକାରୀ ତେବେ ଅହଂକାରର
 ମାତ୍ରା ଆହୁରି ବଢ଼ିଯାଏ । ତେଣୁ ସଂସାରବନ୍ଧ ଲୋକେ
 ବହୁକି-ଅହଂକାର ବର୍ଜନ କରି ନମ୍ର ହୁଅ । ସମସ୍ତଙ୍କୁ
 ସମାନ ଦେଖ । ସମସ୍ତଙ୍କ ମଧ୍ୟରେ ଆପଣାକୁ ସାମିଲ
 କର । ଏହା ସଂସ୍କୃତିର ଏକ ମୁଖ୍ୟ ଲକ୍ଷଣ । ତିନି
 ଜଗତର ନାଥ ଜଗନ୍ନାଥ । ବଡ଼ଦେଉଳ-ବଡ଼ପଣ୍ଡା-
 ବଡ଼ଦାଣ୍ଡ, ବଡ଼ସୁଆର, ବଡ଼ସିଙ୍ଗାର, ସବୁ ବଡ଼ ତାଙ୍କର ।
 ବର୍ଷକ ଯାକର କୃଷି ଅପନୋଦନ ପାଇଁ ଆଷାଢ଼ ମାସ
 ହେଲେ ଋତି ଆସନ୍ତି ବଡ଼ ଦାଣ୍ଡ ଉପରକୁ । ସୁଜନ
 ବସକ-ସୁଜନଙ୍କ ଗହଣରେ ଥରେ ବୁଲିଆସିବେ ଆପଣାର
 କନୁଷ୍ଠଳୀ-ଗୁଣ୍ଡିରୁ ଘର ଆଡ଼େ । କେତେ ଆଡ଼ମ୍ବର-
 କେତେ ଧୂମଧାମ୍ ସୁସଜ୍ଜିତ ନନ୍ଦିଘୋଷ ଉପରେ ବସି
 ଉଲଟି ହର୍ଷୋଭାସରେ, ସିଧା ବାଟରେ । କିନ୍ତୁ ବାଟରେ
 ମାଉସାମା-ବୁଢ଼ୀ । ବୁଢ଼ିଆ ବାନ୍ଧି ରହିଛନ୍ତି । ତାକୁ
 ବା ଉପେକ୍ଷା କରିବେ କିପରି ? ଛୋଟ ହୁଅନ୍ତୁ ପରେ
 ମାଉସାମା ସେ । ରଥ ଅଟକି ଯାଏ । ମାଉସାମାଙ୍କ
 ସଙ୍ଗେ ରେଟ ହୁଏ । ମାଉସାଙ୍କ ହାତରୁ ଧରି ଶ୍ରଦ୍ଧାରେ
 ପୋଡ଼ପିଠା ଖଣ୍ଡିଏ ନଗୋହି କରି ପୁଣି ଉଲଟି ଗତବ୍ୟ
 ପଥରେ । ଏଠାରେ ଦେବତାର ଅହଂକାର ନାହିଁ, ଆତ୍ମ
 ଗିଡ଼ର, ବ୍ରହ୍ମପୁର ବିଶ୍ଵବିଦ୍ୟାଳୟ,
 ଭଞ୍ଜ ବିହାର, ବ୍ରହ୍ମପୁର

ବଢ଼ିମା ନାହିଁ ଛୋଟ ବଡ଼ ଭାବନା ନାହିଁ । ଏହାହିଁ
 ନିରହଂକାରିତା—ଯାହାସବୁ ସଂସ୍କୃତିରେ ଆଦର୍ଶ ରୂପେ
 ଗୃହୀତ ତାହାରି ନିଶ୍ଚିନ୍ତ ପ୍ରମାଣ ଦେଖି ଜଗନ୍ନାଥଙ୍କ ଉପାସନା
 ପଦ୍ଧତିରେ ।

ମଣିଷ ଯେତେ ମହାନ ହେଉ ପଛେ ଉପକାରୀ
 ଉପକାର ଭୁଲିବା ଭବିତ ନୁହେଁ । ଅର୍ଥାତ୍ କୃତଜ୍ଞତା,
 ସେ ହେଉଛି ମାନବିକ ଗୁଣ । ଏହାର ଆଦର୍ଶ ବି ରହିଛି
 ଜଗନ୍ନାଥଙ୍କ ପ୍ରତିଷ୍ଠାରେ । ଇନ୍ଦ୍ରଦ୍ୟୁମ୍ନ ବିରାଟ ମନ୍ଦିର
 ତୋଳିଲେ ଠାକୁର ବିଜେ କରିବା ପାଇଁ । ସେନାବେନ
 ପ୍ରକାରେଣ ବହୁ ପରିଶ୍ରମ ବହୁ ଆୟାସପରେ ମନ୍ଦିରରେ
 ଠାକୁରେ ପ୍ରତିଷ୍ଠିତ ହେଲେ, ଉପାସ୍ୟ ସେ, ସର୍ବଶକ୍ତିମାନ୍
 ଜଗଦୀଶ୍ଵର-ଜଗନ୍ନାଥ । ଦେଖିଲେ-ଶେଷ ଚର୍ଯ୍ୟ
 ଇନ୍ଦ୍ରଦ୍ୟୁମ୍ନ ଦେବତାଙ୍କ ପ୍ରତିଷ୍ଠାରେ ଆତ୍ମନିୟୋଗ କରିଛି ।
 ପ୍ରତି ବଦଳରେ କିଛି ଶୁଣୁ ନାହିଁ । ମଣିଷ ସେ-ନିଷ୍ଠ
 ମନରେ ଆକାଂକ୍ଷା ଥିବ । କର୍ତ୍ତବ୍ୟ ଦୃଷ୍ଟିରେ ଠାକୁରେ
 ପରାଗିଲେ-କିହୋ ଇନ୍ଦ୍ରଦ୍ୟୁମ୍ନ, ଦେଉଳ ତୋଳିଲ, ଦେବତା
 ପ୍ରତିଷ୍ଠା କଲ, କାହିଁ କିଛିତ ବର ମାଗିଲ ନାହିଁ ? ଯାହା
 ଗୃହିତ ତାହା ଦେବି-ଇନ୍ଦ୍ର, ବ୍ରହ୍ମା, ବରୁଣ, କୃତ୍ଵେର କଣ
 ହେବାକୁ ଲଜା ତୁମର । ମାଗ-ଯାହା ମାଗିବ ଦେବି ।
 ଏହାଶୁଣି ଇନ୍ଦ୍ରଦ୍ୟୁମ୍ନ କଣ ମାଗିଲେ ଜାଣନ୍ତି-ସେ ଶୁଣିଲେ
 'ପ୍ରଭୁ' ମୋ ବଂଶରେ କେହି ନ ରହୁ । ଠାକୁରେ ଚମକି
 ପଡ଼ିଲେ-ପରାଗିଲେ, ଏ କି ପ୍ରକାର ବର ! ସମସ୍ତେ ଧନ
 ଜନ-ଗୋପ-ଲକ୍ଷ୍ମୀ ଗୃହିତଦେଲେ ତୁମେ କହୁଛ କଣ-
 ତୁମେ ନିର୍ବଂଶ ହେବ । କାରଣ କଣ ? ଭଉର ହେଉ-
 ବଂଶରେ ଯଦି କିଏ ରହିବେ ସେ ଜହିବ-ଏ ମୋ ବାପ
 ଗୋସାପଙ୍କ ଦେଉଳ । ଏତେବଡ଼ କାର୍ଯ୍ୟଟି ଏଇ ଗୋଟିଏ
 ମୋ' ପଦରେ ସରିବ । କାହିଁକି ଏ ସବୁ ପ୍ରଭୁ ! କିଏ
 ନ ରହିଲେ ଗଲ । ଠାକୁରେ ତାକୁ । ଠିକ୍ ଯେ
 କିନ୍ତୁ-ଦେହାନ୍ତରେ ଜଳ-ତିଳ ଦେବ କିଏ । ପୁଅ ତ
 ନଥିବ । ଏଇଠି ଠାକୁରଙ୍କ ଠାକୁର ପଣିଆ ଦେଖିବାର
 କଥା । ଠିକ୍ ଅଛି-ସେଇଆ ହେଉ । ଜଗନ୍ନାଥ ମନେ
 ମନେ ଠିକ୍ କରିନେଲେ-ସେ ନିଜେ ତାଙ୍କ ପୁଅ ହୋଇ ତାକୁ
 ପିଠି ଦାନ କରିବେ-ଶ୍ରାଦ୍ଧ କରିବେ । ସେହିବିଧି
 ଜଗନ୍ନାଥଙ୍କ ଦେଉଳରେ ଶ୍ରାଦ୍ଧବିଧି ପ୍ରଚଳିତ ହୋଇ ଆସୁଛି ।
 ଏହା କଣ କମ୍ କୃତଜ୍ଞତା ? ଇନ୍ଦ୍ରଦ୍ୟୁମ୍ନଙ୍କ ନ୍ୟାଗର
 ଔକତ୍ୟ ସହିତ ଠାକୁରଙ୍କ କୃତଜ୍ଞତା କଣ ଏଠାରେ ଦୃଶ୍ୟ
 ନୁହେଁ ? ଏହିତ ମାନବର ସଂସ୍କୃତି-ବିଶ୍ଵସଂସ୍କୃତି, ତ୍ୟାତ
 ଓ କୃତଜ୍ଞତାର ଚରମ ପରାକାଷା ।

ଉଚ୍ଚ ରୀତିରେ ବିଶ୍ଵର କଲେ ସ୍ଵପ୍ନ ଜଣାପଡ଼େ ଜଗନ୍ନାଥଙ୍କ
 ଉପାସନା କେବଳ ସଂସ୍କୃତି ଉପରେ ହିଁ ଆଧାରିତ । ଏହି
 ସଂସ୍କୃତି କେବଳ ଓଡ଼ିଶାର କିମ୍ବା ଭାରତର ସଂସ୍କୃତି
 ନୁହେଁ ; ବିଶ୍ଵ ସଂସ୍କୃତି-ମାନବ ଜାତିର ସଂସ୍କୃତି ।
 ସେହି ସଂସ୍କୃତି ସହିତ ଜଗନ୍ନାଥ ପ୍ରତିଷ୍ଠାର ଚିନ୍ତାଧାରା ତୁମ୍ଭମାନ
 କଲେ ଜଗନ୍ନାଥ ଅଦ୍ଵିତୀୟ ସାଂସ୍କୃତିକ ଦେବତା ଛଡ଼ା ଅନ୍ୟ
 କିଛି ବୋଲି କହିବାକୁ ମନ ବଢ଼େ ନାହିଁ ।



ଓଡ଼ିଶାର କୃଷି ଓ କୃଷକ

ଗାମ ବହୁଳ ଓଡ଼ିଶାର ଅର୍ଥନୈତିକ ଉନ୍ନତି ମୁଖ୍ୟତଃ କୃଷି ଉପରେ ନିର୍ଭର କରେ । ରାଜ୍ୟର ୨୫ ନିୟୁତ ଅଧି-ବାସୀଙ୍କ ମଧ୍ୟରୁ ହାରାହାରି ୮୦ ଭାଗ ଲୋକ କୃଷିକୁ ସମ୍ବଳ କରି ଜୀବିକା ନିର୍ବାହ କରୁଥିବାରୁ ରାଜ୍ୟ ଯୋଜନାରେ କୃଷିକୁ ଅଗ୍ରାଧିକାର ଦିଆଯାଇଛି ଏବଂ କୃଷି ଓ କୃଷକଙ୍କ ସବାଜ୍ଞାନ ଉନ୍ନତି ଉପରେ ରାଜ୍ୟ ସରକାର ଯଥେଷ୍ଟ ଚିନ୍ତା ଆରୋପ କରିଛନ୍ତି ।

ସବୁକ ବିପ୍ଳବ କ୍ଷେତ୍ରରେ ଓଡ଼ିଶା ଯେ ପଲ୍ଲରେ ପଡ଼ିଛି ତାହାକୁ ହେଁ ତୃତୀୟ ଯୋଜନାର ପ୍ରଥମ ବର୍ଷ ୧୯୬୦-୬୧କୁ ଫେରି ଗୁହାରି । ଆମର ମୋଟ ଖାଦ୍ୟ ଶସ୍ୟର ଉତ୍ପାଦନ ଥିଲା ମାତ୍ର ୪ ନିୟୁତ ଟନ୍ । କିନ୍ତୁ ୧୯୬୭-୬୮ ମସିହାରେ ତାହା ୫.୬ ନିୟୁତ ଟନ୍ରେ ପହଞ୍ଚିଛି ଏବଂ ଚଳିତ ବର୍ଷ ୬.୧ ନିୟୁତ ଟନ୍ ଖାଦ୍ୟ ଶସ୍ୟ ଉତ୍ପାଦନ ହେବ ବୋଲି ଆଶା କରାଯାଇଛି । ଗହମ, ଡାଲି ଜାତୀୟ ଶସ୍ୟ ଏବଂ ଅନ୍ୟାନ୍ୟ ଖାଦ୍ୟ ଶସ୍ୟ ଉତ୍ପାଦନ ଯଥେଷ୍ଟ ବଢ଼ିଛି । ମାତ୍ର ଗୁଣ୍ଡଳ ଉତ୍ପାଦନ ବଢ଼ି ପାଇଁ ଆମକୁ ଅନେକ କିଛି କରିବାକୁ ପଡ଼ିବ ।

ଧାନ ଆମ ରାଜ୍ୟର ପ୍ରଧାନ ଖାଦ୍ୟ ପଦାର୍ଥ । ରାଜ୍ୟର ମୋଟ ୬.୯ ନିୟୁତ ହେକ୍ଟରର ଗୁଣ୍ଡଳ ଜମିରୁ ୪.୬ ନିୟୁତ ହେକ୍ଟର ଜମିରେ ଧାନ ଗୁଣ୍ଡଳ ହୁଏ । ବର୍ଷାଦିନେ ଆମର ଗୁଣ୍ଡଳ ଧାନ ବ୍ୟତୀତ ଅନ୍ୟ ପଦାର୍ଥ କମ୍ ପରିମାଣରେ ଗୁଣ୍ଡଳ କରନ୍ତି । ପୁଣି ପୁରାତନ ଗୁଣ୍ଡଳ ପ୍ରଣାଳୀ, ଦେଶୀ ବିହନ ବ୍ୟବହାର ଏବଂ ତିପ ଜମିରେ ମରୁଡ଼ିର ବ୍ୟାପକତା ଦୃଷ୍ଟିରୁ ଧାନ ଉତ୍ପାଦନ ଆଶାନ୍ୱରୁପ ହେଉନାହିଁ । ତେଣୁ, ୧୯୬୭-୬୮, ୧୯୬୮-୬୯ ବର୍ଷମାନଙ୍କରେ ତିପ ଜମିରେ ଧାନ ବ୍ୟତୀତ ଅନ୍ୟାନ୍ୟ ମରୁଡ଼ି ସହଣୀ ତଥା ଅଧିକ ଉତ୍ପାଦନ କ୍ଷମ ପଦାର୍ଥ ଯଥା-ମକା, ମାଛିଆ, ଚିନାବାଦାମ, ରାଶି, ମୁଗ, ବିରି, ହରଡ଼ ଇତ୍ୟାଦି ଅଧିକ ପରିମାଣରେ ଗୁଣ୍ଡଳ କରିବା ପାଇଁ ପଦକ୍ଷେପ ନିଆଯାଇଛି ।

ଧାନ ଉତ୍ପାଦନ ବଢ଼ାଇବା ପାଇଁ ଅଧିକରୁ ଅଧିକ ଜମିରେ ସହଜ ଅମଳ ହେଉଥିବା ଅଧିକ ଅମଳକ୍ଷମ ଧାନ ବିହନ ଗୁଣ୍ଡଳ ଉପରେ ଗୁରୁତ୍ୱ ଆରୋପ କରାଯାଇଛି । ଫଳରେ ୧୯୬୪-୬୫ ମସିହାରେ ୩ ଲକ୍ଷ ୧୩ ହଜାର ହେକ୍ଟର ଜମିରେ ଅଧିକ ଅମଳକ୍ଷମ ଧାନ ଗୁଣ୍ଡଳ ହେଉଥିବା ବେଳେ ୧୯୬୭-୬୮ ମସିହାରେ ୬ ଲକ୍ଷ ୪୭ ହଜାର ହେକ୍ଟରକୁ ଏହା ବଢ଼ି ପାଇଲା । ଚଳିତ ବର୍ଷ ପ୍ରାୟ ୮ ଲକ୍ଷ ହେକ୍ଟର

ଜମିରେ ଅଧିକ ଅମଳକ୍ଷମ ଧାନ ଗୁଣ୍ଡଳ କରାଯାଇଛି । ୧୯୭୯-୮୦ ମସିହାରେ ରାଜ୍ୟର ୧୩ ଲକ୍ଷ ହେକ୍ଟର ଜମିରେ ଅଧିକ ଅମଳକ୍ଷମ ଧାନ ଗୁଣ୍ଡଳ କରିବା ପାଇଁ ଲକ୍ଷ୍ୟ ଧାର୍ଯ୍ୟ ହୋଇଛି ।

ଅଧିକରୁ ଅଧିକ ଗୁଣ୍ଡଳ ଯେ ଏ ପ୍ରକାର ଧାନ ଗୁଣ୍ଡଳ ପାଇଁ ଆଗ୍ରହୀ ହେଉଛନ୍ତି, ଏହା ଏକ ଶୁଭ ସୂଚନା । କାରଣ ଦେଶୀ ଧାନ ଅପେକ୍ଷା ଅଧିକ ଅମଳକ୍ଷମ ଧାନ ସହଜ ଅମଳ ହେଉଥିବାରୁ, ଅଣ ଲବ୍ଧବେଦିତ ଅଞ୍ଚଳରେ ମାଟିର ବଡ଼ଭାଗ ଉପଯୋଗ କରି ଧାନ ପରେ ଦ୍ୱିତୀୟ ପସଲ ଭାବେ ଡାଲି, ଚୈଳବାଜ, କପା ଇତ୍ୟାଦି ଠିକ୍ ସମୟରେ ଗୁଣ୍ଡଳ କରିବା ସମ୍ଭବ ହେଉଛି ।

ଓଡ଼ିଶାର ମୁଖ୍ୟ ପିତା ଗୁଣ୍ଡଳ ଜମିର ପରିମାଣ ପ୍ରାୟ ୦.୨୬ ହେକ୍ଟର ମାତ୍ର । ତେଣୁ ଉପଯୁକ୍ତ ପସଲ ପର୍ଯ୍ୟାୟ ଅନୁ-ସରଣ କରି ଖଣିଏ ଜମିରେ ଏକାଧିକ ପସଲ ଗୁଣ୍ଡଳ ନକଲେ, ଗୁଣ୍ଡଳ, ଡାଲି, ଚୈଳବାଜ ଏବଂ କପା ଉତ୍ପାଦନ କ୍ଷେତ୍ରରେ ଆମେ ଆମର ଗୁଣ୍ଡଳ ପୁରଣ କରିପାରିବା ନାହିଁ ।

ଖରିଫ ଋତୁରେ ତିପ ଜମିରେ ଡାଲି ଓ ଚୈଳବାଜ ପସଲ ସାଗ୍ରତୁ ଋଷି ଋତୁରେ ଦ୍ୱିତୀୟ ପସଲଭାବେ ଡାଲି ଓ ଚୈଳବାଜର ପ୍ରସାର ହେବା ଫଳରେ ୧୯୬୮-୬୯ ମସିହା ସୁଦ୍ଧା ୧୭ ଲକ୍ଷ ହେକ୍ଟର ଜମିରେ ଡାଲି ଜାତୀୟ ପସଲ ଓ ୮ ଲକ୍ଷ ହେକ୍ଟର ଜମିରେ ବିରିଜ ଚୈଳବାଜ ପସଲ ଗୁଣ୍ଡଳ କରାଯାଇଛି । ୧୯୭୯-୮୦ ମସିହାରେ ୧୯ ଲକ୍ଷ ହେକ୍ଟର ଜମିରେ ଡାଲି ଜାତୀୟ ପସଲ ଓ ୧୧ ଲକ୍ଷ ହେକ୍ଟର ଜମିରେ ବିରିଜ ଚୈଳବାଜ ପସଲ ଗୁଣ୍ଡଳ କରିବା ପାଇଁ ବ୍ୟବସ୍ଥା କରାଯାଇଛି ।

ଡାଲି ଓ ଚୈଳବାଜ ପସଲର ଉତ୍ପାଦନ ବଢ଼ାଇବା ପାଇଁ ବ୍ୟାକ୍ଟେରିଆ କର୍କର ଅଧିକ ଅମଳକ୍ଷମ ବିହନ ଓ ଫସ୍‌ଫେଟ୍ ସାର ବ୍ୟବହାର ଉପରେ ଅଧିକ ଗୁରୁତ୍ୱ ଦିଆଯାଇଛି । ଏହା ଫଳରେ ହେକ୍ଟର ପ୍ରତି ଅମଳ ବଢ଼ିବା ସଙ୍ଗେ ସଙ୍ଗେ ମାଟିର ଉତ୍ପାଦିତା ଶକ୍ତି ବଢ଼ାଇ ହେବ ।

ଆମ ରାଜ୍ୟରେ ନଦୀ କଳର ଉପଯୁକ୍ତ ନିୟନ୍ତଣ ପାଇଁ ଯୋଜନାମାନ ହାତକୁ ନିଆଯାଇଥିଲେ ମଧ୍ୟ, ବନ୍ୟା କବଳରୁ ମୁକ୍ତି ପାଇବା ପାଇଁ ଆମେ ଏପର୍ଯ୍ୟନ୍ତ ସଂପୂର୍ଣ୍ଣ

ସମର୍ଥ ହୋଇ ପାରିନାହିଁ । ତେଣୁ ବନ୍ୟାଞ୍ଚଳରେ ଉପଯୁକ୍ତ
 ଫସଲ ପର୍ଯ୍ୟାୟ ଅବଲମ୍ବନ କରି ଗୁଣ୍ଡା କିପରି ଲାଭଦାନ
 ହୋଇପାରିବେ, ସେଥିପାଇଁ ପଦକ୍ଷେପ ନିଆଯାଇଛି ।
 ସାଧାରଣତଃ ଅଗଷ୍ଟ ଓ ସେପ୍ଟେମ୍ବର ମାସରେ ଆମ
 ରାଜ୍ୟର ନଦୀଗୁଡ଼ିକରେ ବନ୍ୟା ହୋଇଥାଏ । ତେଣୁ ଏସବୁ
 ଧୋଇଯା ଅଞ୍ଚଳରେ ମାଟି-ଅପ୍ରେଲ ମାସରେ ଧାନ ଜମିରେ
 ନଳିତା ଏବଂ ମେଣ୍ଡା ପ୍ରଭୃତି ଅର୍ଥକାରୀ ଫସଲ ଗୁଣ୍ଡା କରିବା
 ପାଇଁ ଯୋଜନାମାନ ହାତକୁ ନିଆଯାଇଛି । ଏହା ଦ୍ୱାରା
 ବନ୍ୟା ଯୋଗୁଁ ଯେଉଁ ଜମିରେ ଧାନ ସଂପୂର୍ଣ୍ଣ ବା ଆଂଶିକ
 ଭାବେ ଧୋଇ ଯାଇଛି ସେଠାରେ ନଳିତା ଫସଲରୁ ଯଥେଷ୍ଟ
 ଉଚ୍ଚ ଅମଳ ଆଶା କରାଯାଇ ପାରିବ । ୧୯୭୭-୭୮ ଦୁବା
 ଆମେ ବାର୍ଷିକ ୬ ଲକ୍ଷ ଗାଣି ଝୋଟ ଓ ମେଣ୍ଡା ପାଇ
 ପାରିଛେ । ୧୯୭୯-୮୦ ସୁଦ୍ଧା ବାର୍ଷିକ ୮ ଲକ୍ଷ ଗାଣି ଝୋଟ
 ଏବଂ ମେଣ୍ଡା ପାଇବାକୁ ଆମେ ଲକ୍ଷ୍ୟ ଧାର୍ଯ୍ୟ କରିଛୁ ।

ସେହିଭଳି ୧୯୭୭-୭୮ ସୁଦ୍ଧା ଆମେ ବାର୍ଷିକ ୨ ଲକ୍ଷ
 ୬୦ ହଜାର ଟନ୍ ଗୁଡ଼ ପାଇଛେ । ୧୯୭୯-୮୦ରେ ଏହାକୁ
 ୩ ଲକ୍ଷ ୪୦ ହଜାର ଟନ୍କୁ ବଢ଼ାଇ ଦେବାର ଅଟକଳ
 ରଖାଯାଇଛି ।

କୃଷି ଉତ୍ପାଦନ ବୃଦ୍ଧିରେ ଉଚ୍ଚତ ବିହନର ଭୂମିକା
 ଯଥେଷ୍ଟ ଗୁରୁତ୍ୱପୂର୍ଣ୍ଣ । ଆଗରୁ ସରକାରୀ ପାର୍ମି ଏବଂ
 ବନ୍ଧା ବନ୍ଧା ଗୁଣ୍ଡା ଜମିରେ ଉଚ୍ଚତ ବିହନ ଉତ୍ପାଦନ
 କରାଯାଉଥିଲା । ମାତ୍ର ୧୯୭୭-୭୮ ମସିହାରୁ ସ୍ୱତନ୍ତ୍ର
 ଭାବେ ଏକ ରାଜ୍ୟ ସରକାର ବିହନ ସଂସ୍ଥା (State Seed
 Corporation) ପ୍ରତିଷ୍ଠିତ ହୋଇଛି । ବିହନ ଉତ୍ପାଦନ
 ଓ ବଣ୍ଟନ ପ୍ରଣାଳୀ ଠିକ୍ ଭାବରେ ଓ ବୈଜ୍ଞାନିକ ଭିତ୍ତିରେ
 କାର୍ଯ୍ୟକାରୀ କରିବାପାଇଁ ଏହି ବିହନ ସଂସ୍ଥା ପଦକ୍ଷେପ
 ନେଇଛି ।

ଉଚ୍ଚତ ବିହନରୁ ଅଧିକ ଅମଳ ପାଇବାପାଇଁ
 ଗୁଣ୍ଡାମାନେ ଏବେ ଅଧିକ ପରିମାଣର ରାସାୟନିକ
 ସାର ପ୍ରୟୋଗ କଲେଣି । ମାତ୍ର ସେମାନଙ୍କୁ ଠିକ୍ ସମୟରେ
 ଓ ଆବଶ୍ୟକ ପରିମାଣରେ ସାର ଯୋଗାଇବାପାଇଁ
 ଆନୁଷ୍ଠାନିକ ବ୍ୟବସ୍ଥା ହେବା ଦରକାର । ରାଜ୍ୟ ସରକାର
 ଉଚ୍ଚତ ସମବାୟ ଓ ଘରୋଇ ସଂସ୍ଥା ମାଧ୍ୟମରେ
 ଗୁଣ୍ଡାମାନଙ୍କୁ ସାର ଯୋଗାଇ ଦେବାପାଇଁ ପଦକ୍ଷେପ
 ନେଇଛନ୍ତି । କଳସେଚନର ସୁବିଧା ଥିବା ଅଞ୍ଚଳରେ
 ଅଧିକ ସଂଖ୍ୟକ ସାର ବିକ୍ରୟ କେନ୍ଦ୍ରମାନ ଖୋଲିଯାଇଛି ।
 ସେହି ଭଳି ଅନୁକୂଳ କ୍ରିତ୍ତିମାନଙ୍କରେ ଗ୍ରାମାଞ୍ଚଳକୁ ସାର
 ଯୋଗାଇ ଦେବାପାଇଁ ବିଶେଷ ବ୍ୟବସ୍ଥା ମଧ୍ୟ କରାଯାଇଛି ।
 ସଂପୂର୍ଣ୍ଣ ଭାରତ ସରକାର ସ୍ୱତନ୍ତ୍ର ଯୋଗେ ଗ୍ରାମାଞ୍ଚଳକୁ
 ସାର ଯୋଗାଇ ଦେବାପାଇଁ ମୁଖ୍ୟ ବିତରକ ଓ ସାର
 ଉତ୍ପାଦକ ସଂସ୍ଥାମାନଙ୍କୁ କେତେକାଂଶରେ ପରିବହନ
 ଖର୍ଚ୍ଚ ରିହାତି ଦେଇଛନ୍ତି । ଏହା ଫଳରେ ଓ୍ୱାଗନ
 ଯୋଗୁଁ ଠିକ୍ ସମୟରେ ଓ ଆବଶ୍ୟକ ପରିମାଣରେ
 ସାର ଗ୍ରାମାଞ୍ଚଳରେ ପହଞ୍ଚିବାରେ ଯେଉଁ ଅସୁବିଧା ଥିଲା
 ତାହା ପ୍ରାୟ ଦୂର ହୋଇଯାଇଛି ।

୧୮୭୭-୭୭ ମସିହାରେ ମୋଟ ୬୨ ହଜାର ଟନ୍
 ରାସାୟନିକ ସାର ବ୍ୟବହାର କରାଯାଇଥିଲା ବେଳେ
 ୧୯୭୭-୭୮ ବର୍ଷ ୬୭ ହଜାର ଟନ୍ ରାସାୟନିକ ସାର
 ବ୍ୟବହୃତ ହୋଇଛି । ୧୯୭୮-୭୯ ବର୍ଷରେ ଆମେ ୯ ଲକ୍ଷ
 ଟନ୍ ରାସାୟନିକ ସାର ବ୍ୟବହାର କରିବାର ଲକ୍ଷ୍ୟ
 ରଖିଛୁ ।

ରାଜ୍ୟର ଜଳସେଚିତ ଜମିର ଆୟତନ ବୃଦ୍ଧି
 ସାମିତ । ମାତ୍ର ଉତ୍ପାଦନ ବୃଦ୍ଧିର ଏହା ଏକ ଅପରିହାର୍ଯ୍ୟ
 ଅଂଶ । ଏଣୁ ଆମ ହାତରେ ଥିବା ଆର୍ଥିକ ସମ୍ପଦକୁ
 ବୃହତ୍ କିମ୍ବା ମଧ୍ୟମ ଜଳସେଚନ ଯୋଜନାରେ ବ୍ୟବହାର
 କରିବା ସଙ୍ଗେ ସଙ୍ଗେ ଉଚ୍ଚତ ଜଳ ସଂପଦର ଉତ୍ପାଦନ
 ବିନିଯୋଗ କରିବାକୁ ମଧ୍ୟ ବିଶେଷ ଧ୍ୟାନ ଦିଆଯାଇଛି ।
 ଏଥିପାଇଁ ସମବାୟ ଏବଂ ବ୍ୟବସାୟ ବ୍ୟାଙ୍କ ନିର୍ମାଣ
 ସେଚକୂପ, ନଳକୂପ ଓ ଉଠାକଳସେଚନ ଯୋଜନା
 ପ୍ରସାର ପାଇଁ ଗୁଣ୍ଡାମାନଙ୍କୁ ଉତ୍ସାହିତ କରାଯାଇଛି ।
 ଜଳସେଚନ ପାଇଁ ବିଦ୍ୟୁତ୍ ବ୍ୟବହାରରେ ଗୁଣ୍ଡାମାନଙ୍କୁ
 ମଧ୍ୟ ରିହାତି ଦେବାର ବ୍ୟବସ୍ଥା କରାଯାଇଛି ।

ଏତଦ୍ୱ୍ୟତୀତ, ଯୁଦ୍ଧଗୁଣ୍ଡା ଉଚ୍ଚତ ସଂସ୍ଥା
 ନାମ ମାତ୍ର ଗୁଣ୍ଡା ଓ କ୍ଷେତ ମଜୁରିଆ ଉଚ୍ଚତ ସଂସ୍ଥା
 ଆଦିବାସୀ ଉଚ୍ଚତ ସଂସ୍ଥା, ମରୁଡ଼ି ଅଞ୍ଚଳ ଉଚ୍ଚତ
 ସଂସ୍ଥା, ଶୁଷ୍ଟ ଜମିରେ ଉଚ୍ଚତ ଗୁଣ୍ଡା ଯୋଜନା ଏବଂ
 କମାଣ୍ଡ ଏରିଆ ଉଚ୍ଚତ ଯୋଜନା ମାଧ୍ୟମରେ ବୃଦ୍ଧି
 ଓ ଅନୁକୂଳ ତଥା ଆଦିବାସୀ ଗୁଣ୍ଡାମାନଙ୍କର ଆର୍ଥିକ
 ଉନ୍ନତି ପାଇଁ ବିଶେଷ କାର୍ଯ୍ୟକ୍ରମମାନ ମଧ୍ୟ ସରକାର
 ହାତକୁ ନେଇଛନ୍ତି ।

ଆଞ୍ଚଳିକ ଭିତ୍ତିରେ ସମତଳ ଓ ପାର୍ବତ୍ୟ ଅଞ୍ଚଳରେ
 ପଚିତ ଓ ଅନୁବର୍ତ୍ତ ଜମି ଉଦ୍ଧାର କରାଯାଇ ଫସଲଖେତ
 ବ୍ୟାପକ ପ୍ରସାର ଘଟାଇବାପାଇଁ ମଧ୍ୟ ବ୍ୟବସ୍ଥା କରା
 ଯାଇଛି ।

କୃଷି ଯୋଜନାକୁ ଅଧିକ ଫଳପ୍ରସୁ କରିବାପାଇଁ
 ୧୯୭୮-୭୯ ମସିହାରେ ରାଜ୍ୟ ସରକାର ୧,୪୨୦ ଲକ୍ଷ
 ଟଙ୍କା ଓ କେନ୍ଦ୍ର ସରକାର ୯୨୩ ଲକ୍ଷ ଟଙ୍କା ଖର୍ଚ୍ଚ
 ବ୍ୟବସ୍ଥା ଚଳାଇଛନ୍ତି । ସମସ୍ତ ଯୋଜନା କାଳ ମଧ୍ୟରେ
 ଏହାହିଁ ସର୍ବୋଚ୍ଚ ବାର୍ଷିକ ବ୍ୟୟ ବ୍ୟବସ୍ଥା । ୧୯୭୯-୮୦
 ମସିହାରେ ରାଜ୍ୟ ସରକାର କୃଷି ବିଭାଗ ମାଧ୍ୟମରେ
 ୧,୩୪୪ ଲକ୍ଷ ଟଙ୍କା ଓ ଆଦିବାସୀ ଗ୍ରାମମଙ୍ଗଳ ବିଭାଗ
 ମାଧ୍ୟମରେ ୧୧୦ ଲକ୍ଷ ଟଙ୍କା କୃଷି ଉନ୍ନତି କଳେ ବ୍ୟୟ
 କରିବାପାଇଁ ବ୍ୟବସ୍ଥା କରିଛନ୍ତି ।

ଏସବୁସତ୍ତ୍ୱେ, କୃଷି ବିଜ୍ଞାନର ବ୍ୟାପକ ପ୍ରୟୋଗ
 ବ୍ୟତୀତ ଗୁଣ୍ଡା ଓ ଗୁଣ୍ଡର ଉଚ୍ଚତ ହୋଇପାରିବ ନାହିଁ ।
 ସେହି ଦୃଷ୍ଟିରୁ ବିଶ୍ୱ ବ୍ୟାଙ୍କର ସହାୟତାରେ ୧୯୭୭
 ମସିହାରୁ ରାଜ୍ୟର କୃଷି ସଂପ୍ରସାରଣ ପଦ୍ଧତିରେ କେନ୍ଦ୍ର
 ପରିବର୍ତ୍ତନ ଅଣାଯାଇ ସଂପ୍ରସାରଣ କର୍ମୀ, ବୈଜ୍ଞାନିକ

ଓ ଉଚ୍ଚ ହରାୟ କୃଷି ବିଶେଷଜ୍ଞମାନଙ୍କ ସହିତ ବିଧାୟକଙ୍କ-
 ଯାଏ ସୁସ୍ଥାମାନଙ୍କୁ ମିଶିବାର ସୁଯୋଗ ଦିଆ-
 ଯାଇଛି । ଫଳରେ ଗୁଣା ଓ ଗୁଣର ସମସ୍ୟାଗୁଡ଼ିକ
 ଗବେଷକ, ବୈଜ୍ଞାନିକମାନେ ଅବଗତ ହେଉଥିବା
 ଗବେଷଣାକର୍ମ ନୂଆ ନୂଆ କୃଷି ବିଜ୍ଞାନର ସୁପ୍ରଦ
 ସୁସ୍ଥାମାନଙ୍କୁ ମିଳିପାରୁଛି । ତେଣୁ ଗବେଷଣାକର୍ମ
 ସ୍ଥାନ ଝୁରୁ ଝାପୁ ଓ ଦିଆ ସମସ୍ତ କୃଷି ଶେତ୍ରରେ
 କାର୍ଯ୍ୟକାରୀ ହୋଇପାରୁଛି । ଏହା ବ୍ୟତୀତ ସାମଗ୍ରିକ
 ତାଲିମ ମାଧ୍ୟମରେ ଉତ୍ତମ କୃଷକ ଓ ସଂପ୍ରଦାୟ
 କର୍ମସୂଚୀମାନଙ୍କୁ ଉଚ୍ଚତ କୌଶଳ ସଂପର୍କରେ ଅବଗତ
 କରାଯାଇଛି ।

ରାଜ୍ୟର ମୋଟ ଆୟରୁ କେବଳ ୨୨ ଭାଗ
 କୃଷିରୁ ଏବଂ ଶତକଡ଼ା ୩୮ ଭାଗ ଶିଳ୍ପ, ପରିବହନ,
 ଦାଣ୍ଡିକ୍ୟ, ଖଣି ଓ ଅନ୍ୟାନ୍ୟ ଧନ୍ୟାମାନଙ୍କରୁ ମିଳିଥାଏ ।
 ଅଧିକ କୃଷି ବ୍ୟତୀତ ଅନ୍ୟାନ୍ୟ ସମସ୍ତଧ୍ୟାୟରେ ଉତ୍ପାଦ
 କେବଳ ୨୦ ଭାଗ ଲୋକ ନିଯୋଜିତ ହୋଇଛନ୍ତି ।
 ତେଣୁ ଆନୁପାତିକ ହାରରେ କୃଷିରୁ ଅନ୍ୟାନ୍ୟ ଧନ୍ୟ
 ଅପେକ୍ଷା ଯଥେଷ୍ଟ କମ୍ ଆୟ ମିଳୁଅଛି ।

ଦ୍ଵିତୀୟତଃ ରାଜ୍ୟର ମୋଟ ଗୁଣ କମିର ପ୍ରାୟ
 ୨୧ ଭାଗ କମି ଶତକଡ଼ା ୨୦ ଭାଗ କ୍ଷୁଦ୍ର ଗୁଣାଙ୍କ
 ହାତରେ ରହିଛି । ଏମାନଙ୍କର ଗୁଣ କମି ପ୍ରାୟ ୨
 ହେକ୍ଟରରୁ କମ । ଏଣୁ କେବଳ ଗୁଣ କମି ଏହି
 ଗୁଣାମାନେ ସେମାନଙ୍କ ଆର୍ଥିକ ଅବସ୍ଥାର ଉଚ୍ଚତ କରିବା
 ସମ୍ଭବ ନୁହେଁ । କୃଷି ସହିତ ସେମାନଙ୍କୁ କୃଷି ଭିତ୍ତିକ

ଶିଳ୍ପ, ପଶୁପାଳନ, ମାଛଗୁଣ, ବଚଳ ଓ କୁକୁଡ଼ା ପାଳନ
 ଇତ୍ୟାଦି ଆନୁଷ୍ଠାନିକ ଧନ୍ୟା ଯୋଗାଇ ଦେବାପାଇଁ
 ସରକାର ବିଶେଷ ବ୍ୟବସ୍ଥାମାନ କରିଛନ୍ତି ଯୋଗ ଲୋଡ଼
 ସୁସ୍ଥାମାନଙ୍କୁ ଏସବୁ କ୍ଷେତ୍ରରେ ଅଗ୍ରାଧିକାର ଦିଆଯାଇଛି ।
 କେତେକ ସ୍ଵତନ୍ତ୍ର ସୋଜନାଭୁତ ଅଞ୍ଚଳରେ ଆନୁଷ୍ଠାନିକ
 ଧନ୍ୟାପାଇଁ ଆଦିବାସୀ ଓ କ୍ଷୁଦ୍ର ଗୁଣାଙ୍କୁ ରିହାତି ଦେବାର
 ମଧ୍ୟ ବ୍ୟବସ୍ଥା କରାଯାଇଛି ।

ଆଦିବାସୀ ଅଞ୍ଚଳରେ ମହାତନା ବାରବାଉର
 ଉଦ୍ଦେଶ୍ୟ କରାଯାଇ ସେ ଅଞ୍ଚଳର କୃଷି ଓ ହାତକାରୀ
 ଦୁର୍ବ୍ୟୟ ବିକ୍ରିବନ୍ଦୀ ସମସ୍ୟା ସମିତି ମାଧ୍ୟମରେ କରା-
 ଯାଇଛି । ସେହିପରି କୃଷିଜାତ ପଦାର୍ଥର ସଂରକ୍ଷଣ
 ପାଇଁ ସମସ୍ୟା ଗିରିରେ ଅଧିକ ସଂଖ୍ୟକ ଗୋଦାମ
 ଘର ଓ ବାଟକ ତଥ୍ୟାତ ତିଆରି କରିବା ପାଇଁ ବ୍ୟବସ୍ଥା
 କରାଯାଇଛି । ଏତଦ୍‌ବ୍ୟତୀତ ମୁଖ୍ୟ ପାଖାମାନଙ୍କରୁ
 ଗାଁ ଗଡ଼ଜକୁ ସଂଯୋଗ ରାସ୍ତାମାନ ତିଆରି କରାଯାଇ
 ସ୍ଥାନାନ୍ତର କୃଷିଜାତ ପଦାର୍ଥର ଉପଯୁକ୍ତ ବିକ୍ରିବନ୍ଦୀର
 ବ୍ୟବସ୍ଥାକୁ ବ୍ୟାପକ କରାଯାଇଛି । ସ୍ଵଳରେ ସମସ୍ତ
 ଓ ଦୁର୍ବିଧା ପନୁସାରେ ଗୁଣା ଉତ୍ପାଦକ ପଦାର୍ଥ ବିକ୍ରୀ
 କରି ଅଧିକ ଉଚ୍ଚ ପାରବାରରେ ସମର୍ଥ ହୋଇ ପାରିବେ ।

ଶେଷରେ ଏତିକି ଦୁହାସାଇ ପାରେ ଯେ ଗୁଣ ଆଜି
 ଜୀବନ ଧାରଣର ଏକ ଆଧାରଣ ପଦା ହୋଇ ରହିନାହିଁ ।
 ଆଜିର ଗୁଣ ଏକ ଅର୍ଥକରୀ ବ୍ୟବସାୟରେ ପରିଣତ
 ହୋଇଛି ଓ ଗ୍ରାମାଞ୍ଚଳରେ ଅତ୍ୟୁ ନିଯୋଗର ପୁରୋଗ
 ବଢ଼ାଇଛି ।



ଆଠ ଗୋଟି ନୂଆ ଦ୍ରବ୍ୟପାଇଁ ମୂଲ୍ୟବୃତ୍ତି

ରାଜ୍ୟ ସରକାରଙ୍କ ରସାମୀ ଓ କାର୍ଯ୍ୟ ନିର୍ଦ୍ଦେଶାଳୟ ଆଠ ଆଠ ଗୋଟି କ୍ଷୁଦ୍ର ଶିଳ୍ପ-ତୀତ ଦ୍ରବ୍ୟକୁ ମୂଲ୍ୟବୃତ୍ତି (Rate Contract)
 ପରିସରଭୁକ୍ତ କରିବାକୁ ସ୍ଥିର କରିଛନ୍ତି । ଏହା ପୂର୍ବରୁ ଏଗରି ୧୦୬ ଗୋଟି କ୍ଷୁଦ୍ର ଶିଳ୍ପ ତୀତ ଦ୍ରବ୍ୟ ମୂଲ୍ୟବୃତ୍ତି ପରିସରଭୁକ୍ତ ହୋଇଥିଲା ।

ମୂଲ୍ୟବୃତ୍ତି ପାଇଁ ସ୍ଥିର କରାଯାଇଥିବା ନୂତନ ଦ୍ରବ୍ୟଗୁଡ଼ିକ ହେଉ :- (୧) ସିମେଣ୍ଟ ଟାଇଲ୍ (Cement tile), (୨) କଂକ୍ରିଟ୍
 ମିକ୍ସଚର (Concrete mixer), (୩) ଡୁପ୍ଲିକେଟିଂ ଇଂକ୍ (Duplicating Ink), (୪) ସ୍ଲଟ୍ଡେଡ୍ ପାଇପ (Slotted pipe)
 (୫) କଏର ଏବଂ ସିସାଲ ରୋପ୍ (Coir & Sisal rope), (୬) ବ୍ରିକ୍ (Brick), (୭) ମାଇକ୍ରୋ ସେଲୁଲାର ସିଟ୍
 (Micro cellular sheets), (୮) ସିନ୍ଥେଟିକ୍ ଯାର୍ ପର ଫିସିଂ ନେଟ୍ (Synthetic yarn for fishing net) ।

ଏଗରି ମୂଲ୍ୟବୃତ୍ତି ସଂପାଦନ ଫଳରେ ବିନା କେଣ୍ଡରରେ ଉପଲୋଭ ଦ୍ରବ୍ୟଗୁଡ଼ିକ ବିକ୍ରିର ସରକାରୀ ଓ ଅର୍ଥ ସରକାରୀ ସଂସ୍ଥା ତଥା
 କର୍ପୋରେସନଗୁଡ଼ିକୁ ବିକ୍ରୟ କରାଯାଇ ପାରିବ । ଯେଉଁ କ୍ଷୁଦ୍ର ଶିଳ୍ପ ସଂସ୍ଥାମାନ ଓଡ଼ିଶା ସରକାର ମଧ୍ୟରେ ଉପଲୋଭ ୮ ଗୋଟି ଦ୍ରବ୍ୟକୁ
 କୌଣସିଟି ରସାଦନ କରୁଥାଆନ୍ତି ଏବଂ ମୂଲ୍ୟବୃତ୍ତି (Rate Contract) କରିବାକୁ ଇଚ୍ଛୁକ ଥାଆନ୍ତି ସେମାନେ ଏ ସଂସ୍ଥାରେ
 ରସାମୀ ଉତ୍ପାଦନ ଓ କାର୍ଯ୍ୟ ନିର୍ଦ୍ଦେଶାଳୟ, ଉତ୍ପାଦନଗୁଡ଼ିକୁ ବିଶେଷ ବିବରଣୀ ସହ ନିର୍ଦ୍ଧାରିତ ଫର୍ମରେ ଅବେଦନ କରିବା ଆବଶ୍ୟକ ।
 ଆବଶ୍ୟକୀୟ ଫର୍ମ ଏବଂ ତଥ୍ୟ ଇତ୍ତ କାର୍ଯ୍ୟାଳୟକୁ ମିଳିପାରିବ ।

ଓଡ଼ିଆ କାବ୍ୟ ଚେତନା ଉପରେ ଅସହଯୋଗ ଆନ୍ଦୋଳନର ପ୍ରଭାବ

ଡକ୍ଟର ନନ୍ଦ୍ୟାଳୟ ଶତପଥୀ

ଓଡ଼ିଆ ସମ୍ପର୍କ ଏହା ଏକ ଅଗଣିତ ମତ୍ୟ ଯେ ଯେଉଁ
ବୃତ୍ତିତ୍ୱ ସତକାରକ ଏକତ୍ର ଶାସନାଧୀନରେ ନାରତ
ପ୍ରଥମ ଥରପାଇଁ ଜାତୀୟତାର ମନ୍ତରେ ଦାକ୍ଷିତ ହୋଇଥିଲା ।
ପରବର୍ତ୍ତୀକାଳରେ ସେଇ ପରକାରକ ବିରୁଦ୍ଧରେ ଏକ
ବ୍ୟାପକ ଜନ ଆନ୍ଦୋଳନ ଭାରତୀୟ-ଜାତୀୟତା ଭିତ୍ତିରେ
ସୂଚ୍ୟାତ ହେଲା । ଦୋଧହୁଏ ପ୍ରଥମ ଥରପାଇଁ ହିମାଳୟରୁ
କୁମାରିକା ପର୍ଯ୍ୟନ୍ତ ଏହି ବିରାଟ ଉତ୍ସାହ ଏକ ଶାସନାଧୀନରେ
ଥିବାରୁ ଆମ ମନ ଓ ହୃଦୟରେ ଭାରତୀୟ ବୋଲି
ଏକ ଗର୍ବବୋଧ ସତ୍ୟଜାଗୃତ ହୋଇଥିଲା । ଉନବିଂଶ
ଶତାବ୍ଦୀର ଶେଷ ଭାଗରେ ସମଗ୍ର ଦେଶର ଚିନ୍ତାଶାଳ କବି
ଓ ଲେଖକମାନେ, ଜାତୀୟବାଦୀ ସମାଜସେବୀ ଓ ନବ୍ୟ-
କଳା ସଂସାରକମାନେ ଏକ ପକ୍ଷରୁ ଭାରତର ଗୌରବ-
ବୋଧକୁ ପୁନର୍ଜୀବିତ କରି ସେମାନଙ୍କ ଲେଖା ଓ ରେଖାରେ
ଭାରତୀୟତାର ମହିମାବାସ୍ତ ଭାବନାକୁ ବ୍ୟାପକତର
କରିଥିଲେ । ଇତିହାସରେ ଏହାକୁ ପୁନର୍ଜୀବା ବା
ରେନେସା ଆଖ୍ୟା ଦିଆଯାଇପାରେ । ପ୍ରାଚୀନ ଓ
ବନ୍ଧୁ-ବନ୍ଧୁତାର ବିରୁଦ୍ଧରେ, ବହୁଧର୍ମ କଳିତ ମୋହଗ୍ରସ୍ତ
ସାମାଜିକ ଗ୍ରାମି ବିରୁଦ୍ଧରେ ଓ ସର୍ବୋପରି ପରାଧୀନତା ବିରୁ-
ଦ୍ଧରେ ପଥାପ୍ରତ୍ୟା ଏହି ଲେଖକମାନେହି ଏକ ଜାତୀୟ କାଗ-
ରଣର ସରସ୍ରୁଷା ଭାବରେ ଆମର ଉପାସ୍ୟ ହୋଇ
ରହିବେ । ଯତ୍ନଶକ୍ତମେ ଉଦ୍ଧୃତରେ ଏହି ଆଲୋଚନ
ସମାକରାକନେ ଚିକ୍ଷଣରେ ପ୍ରତିପତ୍ତିତ ହୋଇ ୧୮୮୫
ମସିହାରେ ଯେଉଁ ଜାତୀୟ କଂଗ୍ରେସର ମୁଳଦୁଆ ଗ୍ରାସନ
କଲ, ବିଂଶ ଶତାବ୍ଦୀର ଉନ୍ନେଷ ସହିତ ସେହି ଆନ୍ଦୋଳନ
ଏକ ବ୍ୟାପକତର ପରିସରର ଅପେକ୍ଷା କରୁଥିଲା । ଏହି ପରି-
ପ୍ରେକ୍ଷାରେ ଯେଉଁ ଯୋଗକନା ମହାନ ଜାତୀୟବାଦୀ
ମନାଷୀଙ୍କର ଅଭ୍ୟୁଦୟ ଘଟିଲା ସେ ସମଗ୍ର ଭାରତରେ
ପରବର୍ତ୍ତୀ ପରିସ୍ଥିତିରେ ଜାତୀୟ ପିତା ମହାମାନକ
ମହାତ୍ମାଗାନ୍ଧୀ ନାମରେ ପରିଚିତ । ଭାରତୀୟ ରାଜ-
ନୀତିରେ ଏକ ଅହିଂସା ସଂଗ୍ରାମର ସୂତ୍ରଧର ଭାବରେ ୧୯୨୧
ମସିହାରେ ଯେଉଁ ଅସହଯୋଗ ଆନ୍ଦୋଳନର ଆହ୍ୱାନ
ଦେଲେ ତାହାହିଁ ପ୍ରାକ୍ତୀୟ କବି, ଲେଖକ, ଦେଶସେବୀ, ବହୁ
ସାଧାରଣ ଓ ଅସାଧାରଣ ବ୍ୟକ୍ତିକୁ ଶୁଭ୍ ଆକୃଷ୍ଟ କରିଥିଲା
ତତ୍ତ୍ୱତଃ ଚରଣହୀନ ଓ ମଜ୍ଜର ଭାରତୀୟ ଜାତୀୟକାବନରେ
ଏହି ଅସହଯୋଗ ଆନ୍ଦୋଳନ ଥିଲା ପ୍ରଥମ ଓ ମହାନ ଗଣ

ବିପ୍ଳବର ଉତ୍ତାରଣ ଫଳରେ ଅଗଣିତ ଜନଗଣହିଁ ଏଥିରେ
ସଂପୃକ୍ତ ହୋଇଗଲେ । ସ୍ୱାଭାବିକଭାବେ ଗଣନାବନର
ଅଭିବ୍ୟକ୍ତିକୁ ସାହିତ୍ୟରେ ପ୍ରତ୍ୟକ୍ଷଭାବେ ପ୍ରତିପତ୍ତିତ
କରିବାକୁ ଏହି ସମୟରୁହିଁ କବି ଲେଖକମାନେ ପ୍ରଚୁର
ମାନସିକ ଉପାଦାନ ପାଇଗଲେ ଓ ମାନବିକତାର ଏକ
ମହାନ ଦାବା ସାଧନତାକୁ ହାସଲ କରିବାକୁ
ସେମାନଙ୍କ ପ୍ରାଣରେ ଏକ ଦେଶରାମା ବାତ୍ୟାର ପ୍ରବ-
ଧନୁରୁତ ହେଲା । ତେଣୁ ଭାରତର ସମଗ୍ର ପ୍ରାକ୍ତୀୟ
ସାହିତ୍ୟ ପରି ଏହି ଅସହଯୋଗ ଆନ୍ଦୋଳନ ଯେ ଓଡ଼ିଆ
ସାହିତ୍ୟକୁ ପ୍ରଚୁରପ୍ରଭାବିତ କରି ଏକ ନୂଆ ମୋଡ଼ ଦେବାରେ
ସମର୍ଥ ହୋଇଛି, ତାହା ଏହି ସମୟର କାବ୍ୟ-
କବିତାର ଆଲୋଚନାରୁ ସ୍ପଷ୍ଟ ହେବ ।

୧୯୨୦ ମସିହାର ଶେଷଭାଗରେ କଲିକତା କଂଗ୍ରେସ
ସମ୍ମିଳନାରୁ ଯେଉଁ ସତ୍ୟବାଦୀ ଜୀବନଦର୍ଶନ ଓ ଜାତୀୟ
ଆର୍ଥିମୁଖ୍ୟର ଶ୍ରେଷ୍ଠ ଗୁରଣ ରୋପବହୁ ଚତ୍ତକାଳୀନ ସାମିତ
ପ୍ରାଦେଶିକ ଆନ୍ଦୋଳନକୁ ଭାରତୀୟ ମୁକ୍ତି ଆନ୍ଦୋଳନର ମୁଖ୍ୟ
ପ୍ରୋତ୍ସାହିତ ମିଶାଇଦେଲେ । କାରଣ ଏହି ସମୟରୁହିଁ ଭାର-
ତୀୟ ଜାତୀୟ ଆନ୍ଦୋଳନ ଆଭିକାତ ବୁଦ୍ଧିଜୀବୀମାନଙ୍କ
ଚିନ୍ତାପରିଧିରୁ ମୁକ୍ତହୋଇ ଜମେ ସାଧାରଣ ଭାରତୀୟକ
ପ୍ରାତ୍ୟହିକ ଜୀବନଧାରାକୁ ପ୍ରଭାବିତ କରିବାଉର୍ଚ୍ଚ କାର୍ଯ୍ୟକ୍ରମ
ଅବଲମ୍ବନ କରିଥିଲା । ୧୯୨୦ ମସିହା ସେପ୍ଟେମ୍ବର ମାସ
କଲିକତା କଂଗ୍ରେସ ଅଧିବେଶନ ଏହି ଦୃଷ୍ଟିରୁ ଅତ୍ୟନ୍ତ
ଗୁରୁତ୍ୱପୂର୍ଣ୍ଣ । ଏହି ବର୍ଷ ଡିସେମ୍ବର ମାସରେ ନାଗପୁର-
ଠାରେ ଜାତୀୟ କଂଗ୍ରେସର ଯେଉଁ ବାର୍ଷିକ ସମ୍ମିଳନୀ
ଅନୁଷ୍ଠିତ ହେଲା, ସେଠାରେ କଲିକତା କଂଗ୍ରେସ ଅଧି-
ବେଶନରେ ଅନୁମୋଦିତ ପ୍ରସ୍ତାବ ଅସହଯୋଗ ଆନ୍ଦୋଳନ
ଓ 'ବିଦେଶୀ ବର୍ଜନ' ବିପ୍ଳବ ଉତ୍ତାହ ମଧ୍ୟରେ ଗୃହୀତ
ହୋଇଥିଲା । ଦୋଧହୁଏ ଏଇ ସମୟରୁହିଁ ପରାଧୀନତାର
ବେଦନାସିକ୍ତ ସମଗ୍ର ଜାତିମାନସରେ ଆଶାର ଏକ ଦୂରତ
ଭୟ ପିଟିପଡ଼ିଥିଲା ଓ କବି ଲେଖକମାନେ ତତନୁଯାୟୀ ନିଜ
କାବ୍ୟ-ଚେତନାର ରାବଧାରା ପରିବର୍ତ୍ତିତ କରିଥିଲେ ।

୧୯୨୦ ମସିହା ପୂର୍ବରୁ ଓଡ଼ିଆ କାବ୍ୟକବିତା କ୍ଷେତ୍ରରେ
ଓଡ଼ିଶାର ଜାତୀୟ କାଗ୍ରୁତି ଓ ଓଡ଼ିଆ ରାଶାକାଶୀ

ଆନ୍ଦୋଳନକୁ ଲକ୍ଷ୍ୟଭଙ୍ଗି ଯେଉଁ ଚିନ୍ତାଧାରା ପ୍ରଦର୍ଶିତ ହୋଇ
 ଆସିଥିଲା ତାହା ରାଧାନାଥ, ଫକୀରମୋହନ, ଗଙ୍ଗାଧର,
 ମଧୁସୂଦନଗାଓ ନବକିଶୋର, ମଧୁସୂଦନଦାସ, ଗୋପବନ୍ଧୁ
 ଦାସ, ନୀଳକଣ୍ଠ ଦାସ, ଗୋଦାବରୀଶ ମିଶ୍ର, ଚନ୍ଦ୍ରଚୋରଣ
 ପଟ୍ଟନାୟକ, ଭିକାରୀ ଚରଣ ପଟ୍ଟନାୟକ (ଗେଜେଟ
 ପଲିମନୀ), କୁଞ୍ଜମୋହନ ଉପନାୟକ (ଭାରତବନ୍ଦନା),
 ଲକ୍ଷ୍ମୀକାନ୍ତ ମହାପାତ୍ର (ଗେଜେଟପଲିମନୀ), ଗୋବିନ୍ଦ ଚନ୍ଦ୍ର,
 ସୁରଦେଓ (ଗେଜେଟପଲିମନୀ କଲୁଣଗାଡ଼), ଚିତ୍ରାମଣି
 ମହାନ୍ତି ପ୍ରଭୃତି କହୁ କରିବା କବିତାରେ ସ୍ପଷ୍ଟ ଆଭାସିତ ।
 କିନ୍ତୁ ଯେଉଁ ଐତିହାସିକ ଅନିବାର୍ଯ୍ୟତା ହେତୁ ଓଡ଼ିଆ କାବ୍ୟ-
 କବିତାର ଏହି ଉତ୍ତମ ଓଡ଼ିଶୀ ସ୍ତର ପରିକଳ୍ପିତ ହୋଇ ମହା-
 ଦାରତୀୟ ନାଟୀୟ ଚେତନାଭିତରେ ହ୍ରାସ ପାଇବା
 ହୋଇଗଲା ତାହାର କାରଣ ସ୍ୱତନ୍ତ୍ର ୧୯୨୧ ମସିହାର
 ଅସହଯୋଗ ଆନ୍ଦୋଳନରୁହିଁ ନିର୍ମୂଳଭାବେ ନିର୍ଦ୍ଦେଶ
 କରାଯିବ । ଏହାରି ପରିଣତିରେ ସତ୍ୟବାଦୀ ଯୁଗର
 କବିତାକୁ ସୁଦୂରାବେ ସେମାନଙ୍କ କାବ୍ୟ-ଚେତନାକୁ ଉଚ୍ଚ
 ଓଡ଼ିଶୀ ଭାବନାକୁ ବାଦ ଦେଇ ଏକ ପ୍ରଶ୍ନୋତ୍ତର ଦାରତୀୟ
 ନାଟୀୟତା ଓ ଉଦାର ମାନବିକତାକୁ ଆଦର୍ଶଭାବେ ଗ୍ରହଣ
 କରିଥିଲେ । ଏହି ଆଭିମୁଖ୍ୟତା ଶେଷ ସ୍ତରର ଥିଲେ
 ଉତ୍କଳମଣି ଗୋପବନ୍ଧୁ ଦାସ । ତେଣୁ ଏ ପ୍ରସଙ୍ଗରେ
 ଏହି ଦୀର୍ଘ ଉପକ୍ରମଣିକା ପରେ କବି ଗୋପବନ୍ଧୁ ଓ ଅସହ-
 ଯୋଗ ଆନ୍ଦୋଳନକାଳୀନ କବିମାନଙ୍କ ସଂପୃକ୍ତ କାବ୍ୟ-
 ରାବନା ସଂପର୍କରେ ସଂକ୍ଷିପ୍ତ ସମୀକ୍ଷା ଆନ୍ଦୋଳନା ଉପା-
 ସାଧନ ।

ଯେପରିକିମନେହୁଏ ୧୯୨୦-୨୨ ଏହି ଚିନ୍ତି କର୍ତ୍ତା ଗୋପବନ୍ଧୁ
 କବିତାର ଉତ୍ତମା ନିମନ୍ତେ ଆସିବା ସମସ୍ତ ପାଇ
 ରିଥିଲେ । ୧୯୨୨ ମସିହା ଜୁନ ମାସରୁ ୧୯୨୪ ମସିହା
 ମେ'ମାସ ପର୍ଯ୍ୟନ୍ତ ଦୁଇବର୍ଷବାନ ଉତ୍କଳ ଓ କିଶୋର ଉତ୍କଳ-
 ବାଗ ଚେତନା ଅବସ୍ଥାନ କାଳରେହିଁ ସେ ସୁରକ୍ଷିତ କାବ୍ୟ-
 କବିତାଚେତନାରେ ଅନୁଭୂତ ହୋଇଥିବା ମଧ୍ୟ କରାଯିବ ।
 ଅସହଯୋଗ ଆନ୍ଦୋଳନରେ ଭେଲ ନରଣ ଭଗିନିଥିଲେ
 ହୁଏତ ଏହି ସୁଦୂର କାବ୍ୟ-ଚେତନା ଆଉ ସୁନର୍ତ୍ତୀଗୁଡ଼ିକ ହୋଇ
 ନଥାନ୍ତା ଏବଂ ଓଡ଼ିଆ ସାହିତ୍ୟରେ ତାଙ୍କୁ ଉଣେ ବାଳକଣ୍ଠୀ
 ପ୍ରଭାବ ସମ୍ମାନ ମଧ୍ୟ ମିଳିନଥାନ୍ତା । ଏହି ଦୁଇ ଭେଲରେ
 ଅବସ୍ଥାନ କାଳରେ ଯେ'ସହଯୁକ୍ତ ଉଚିତ 'ଦୟାର ଆତ୍ମକଥା'
 'କାହା କବିତା', ଧର୍ମପଦ ଭୁକ୍ତି ଚିନ୍ତାଟି ଓଡ଼ିଆ ସାହିତ୍ୟକୁ
 ଗୌରବପୂର୍ଣ୍ଣ ବିଭବ ପ୍ରଦାନ କରିଛି । ଅଧିକ ଏଇ
 ସମୟରେ ସତ୍ୟବାଦୀ ଯୁଗର ଅନ୍ୟାନ୍ୟ ସତୀର୍ଥ ନୀଳକଣ୍ଠ
 ବା ଗୋଦାବରୀଶଙ୍କ କାବ୍ୟ ଚେତନାରେ କୌଣସି ଉଲ୍ଲେଖ-
 ଗୋଣ୍ୟ ପ୍ରକାଶନ କରିନାହିଁ । ଚୀନ-ଉତ୍କଳ ଦ୍ୱାରା ସେଇ
 ସଦାସିଦ୍ଧାନ୍ତ ଉପରେ ତେଜସବୁ 'ଉତ୍କଳଆନ୍ଦୋଳନ'ର
 ଅନୁବାଦ 'ଦାସନାୟକ' ଓ କବିରୁ ସୁରକ୍ଷିତ ୧୯୨୧ ମସିହାରେ
 'ଶାରଦାବତୀ' କାବ୍ୟ ନିର୍ଦ୍ଦିଷ୍ଟ ହୋଇଥିଲେ ମଧ୍ୟ ଏ ଦୁଇଟି
 କାବ୍ୟ ମୁଖ୍ୟତଃ ରୋମାଂସିକ୍ ଗ୍ରୋମ ଚେତନା ଉପରେ
 ଆଧାରିତ । ତେଣୁ ଅସହଯୋଗ ଆନ୍ଦୋଳନର ପ୍ରତ୍ୟେକ
 ପ୍ରକାର ତାଙ୍କ କାବ୍ୟ କବିତାର ପରବର୍ତ୍ତୀ ସ୍ତର ନୁହେଁ ।
 ବିଶେଷ ଦ୍ୱାର-ଆନ୍ଦୋଳନକାଳୀନ କାବ୍ୟ ସୁରକ୍ଷି ଅତି

ଅପରିକଳ୍ପିତ ଭାବେ ତାଙ୍କ କବିତାରେ ଅନୁଭୂତ ହୋଇଅଛି ।
 ସେହିପରି ଗୋଦାବରୀଶଙ୍କ 'ଆନ୍ଦୋଳନ'ର କେତୋଟି
 କବିତା, 'କବିତା' (୧୯୨୧) ଓ 'କବିତା' (୧୯୨୨) ର
 କବିତାମାନଙ୍କର ମଧ୍ୟ ଅସହଯୋଗ ଆନ୍ଦୋଳନର ପ୍ରଭାବ
 ପସ୍ପ । ଏମାନଙ୍କ କବିତାରେ ସ୍ୱାଧୀନତା-ପ୍ରାପ୍ତିର
 ବୈପ୍ଳବିକ ଆନ୍ଧାନ ଅପେକ୍ଷା ଦୁଃସ୍ୱପ୍ନ ଓ ଚଳିତ ପ୍ରତି ମାନବ-
 ବଳୀ ସହାନୁଭୂତିର ସ୍ୱର ଓ ଅଭିଶାସ ପୂର୍ବକୋରତ ପ୍ରତି
 ଏକ ସତ୍ତା-ସ ଦୃଷ୍ଟିକୋଣୀ ବଳ ଅଧିକ ଉପକ୍ରମ ।
 ତେଣୁ କେବଳ ସୁର ପ୍ରଭୁର ଗୋପବନ୍ଧୁ ହିଁ ଅନ୍ୟତ ସଚେତନ-
 ତାର ସହିତ ଅସହଯୋଗ ଆନ୍ଦୋଳନର କାର୍ଯ୍ୟ ଭାବ-
 ରାବ୍ୟରେ ସଂପୂର୍ଣ୍ଣ ଅନୁବାଦ କରି ଚିତ୍ତ ଆନ୍ଦୋଳନକାଳୀନ
 କାବ୍ୟ-ପଂକ୍ତି ମଧ୍ୟରେ ପ୍ରକାଶ କରିଯାଇଛନ୍ତି । ଏହି
 ଦୃଷ୍ଟିକୁ ତାଙ୍କ 'କାବ୍ୟର ଆତ୍ମକଥା' ସୁରାସୁର ଏକ ଅମର୍ତ୍ତ
 କାର୍ଯ୍ୟ ଭାବରେ ସାହିତ୍ୟ କାବ୍ୟରେ ନିର୍ଦ୍ଦିଷ୍ଟଭାବେ ସେ
 ସ୍ୱୀକୃତିଲଭ କରିବ, ଏଥିରେ ସନ୍ଦେହର ଅବକାଶ ନାହିଁ ।

'ଦୟାର ଆତ୍ମକଥା' ଏକ ସମସ୍ୟା ସଚେତନ ପ୍ରତିଭା
 କାବ୍ୟ ପ୍ରକାର । ଓଡ଼ିଶାର ଦୁର୍ଗତି-ଚିନ୍ତାରେ ଆକତ ଓ
 ନିଃଶ୍ୱାସ ପ୍ରିୟତମ ତଳେ କାତୀୟ ବୀରର ପ୍ରାଣ ଉତ୍ତୋ
 ମର୍ମବାଜୀରେ କେବଳ ନୁହେଁ, ଭାରତର ସ୍ୱାଧୀନତା ସଂଗ୍ରାମ
 ଓ ଅସହଯୋଗ ଆନ୍ଦୋଳନରୁ ଆଗେଇକେବାର ଉଦା-
 ସୁରର ଆହ୍ୱାନରେ ଏ କାବ୍ୟର ପଂକ୍ତିଗୁଡ଼ିକ ଉସ୍ୱସାସ ।
 ସତ୍ୟ, ଅହିଂସା, ସାମ୍ୟ, ସଂସାର, ପର-ପରା ଓ ବିଦୁ-
 ଚେତନାରେ ଅନୁରକ୍ତି ପ୍ରଦାଣ କରି ମାତୃଭୂମିର ସେବାରେ
 ପ୍ରାଣ ଦତି ଦେବାପାଇଁ ଓଡ଼ିଶାରେ ଏପରି ଆହ୍ୱାନମତଳ
 ଭାବ ବିରୋଧ କାବ୍ୟ ପଂକ୍ତି ପାଖକୁ ନେବେ ପ୍ରକାଶିତ
 ହୋଇ ନଥିବ । ତେଣୁ ଏହି କାବ୍ୟ ଚେତନାତ ଉତ୍କଳ
 ବାଦରେ ଏହାର ଐତିହାସିକ ଉପଯୋଗିତା ଓ ସମ-
 ସାମୟିକ ପରିସ୍ଥିତିରେ ଏହାର ପ୍ରାଣ ପ୍ରତିବାଦିତ୍ୱକୁ
 ବେଦନା ବିତ ଉତ୍କଳକୁ ଭୁଲିଗଲେ ଦର୍ଶିବନାହିଁ ।
 କାରଣ 'ଦୟାର ଆତ୍ମକଥା'ର ପ୍ରତିଟି ସ୍ୱର ସମ୍ପାଦ ସହିତ
 କଣେ ସଂଗ୍ରାମୀ ପ୍ରଭୁର ଜୀବନବ୍ୟାପୀ ଅନୁଭୂତି ଏତେ-
 ଭାବରେ ବିକଳିତଯେ ସେସବୁକୁ ଅନଭାଗାବରେ ବିସ୍ମର
 କରିବାର ନିରାପେକ୍ଷତା ହୁଏତ ସମ୍ଭବ ହେବନାହିଁ ।
 'ଅସହଯୋଗ ଚିନ୍ତାରେ' ଯେଉଁ ଉଚିତ କାବ୍ୟାବେଗ ଏକ
 ବିପୁଳ ପ୍ରତିଭୁତିର ସମାବେଶ ଆଣିଥିଲା ; 'ଦୟାର ଆତ୍ମ-
 କଥା'ରେ ତାହାହିଁ ଏକ ଦୃଢ଼ତର ନିରୁତ୍ତମଣର ପଥ ଦାହି-
 ନେଇଛି ଏବଂ କାତୀୟ ଜୀବନର ସମସ୍ତ ବିଷ ଓ ବିଗତକୁ
 ଆଦୋରି ବସିଛି । ଏହି କାବ୍ୟର ତାହ କାତୀୟ
 ଚେତନାକୋପପାଇଁ ଭାରତୀୟ ସ୍ୱାଧୀନତା ଆନ୍ଦୋଳନର
 ପ୍ରଥମ ସଂଗ୍ରାମୀ ପ୍ରକାଶପ ଅସହଯୋଗ ଆନ୍ଦୋଳନରେ
 ଶ୍ରେଷ୍ଠ ପ୍ରଭୁତ କରିଥିବ ଏହା ଦୁହାର କବିତାର ଆବଶ୍ୟକତା
 ନାହିଁ । ପୁଣି ଏହି ଆନ୍ଦୋଳନରେ କର୍ମଚାରୀ ଗୋପବନ୍ଧୁ
 ଏତେ ଭାବରେ କାୟମନୋବାବ୍ୟରେ ବିକଳିତ ହୋଇଗଢ଼ି
 ଥିଲେଯେ ତାଙ୍କ ଅଭର ମଧ୍ୟରୁ ନିମ୍ନ ପଂକ୍ତିଗୁଡ଼ିକ ସୂର୍ଯ୍ୟ
 ଦେହକୁ ସୂର୍ଯ୍ୟ ରଶ୍ମିପତ୍ତି ବା ହିମାଳୟର କରପ ଶୟାକୁ
 ବିକଳିତ କରାଧାରାପରି ଅତି ସ୍ପଷ୍ଟ ଓ ସ୍ୱଚ୍ଛସ୍ୱର୍ଣ୍ଣଭାବେ

ବିଗଳିତ ହୋଇ ପଡ଼ିଥିଲା । ସେଇ ଅମର ପ-ଚିତ୍ତୁକି
 ସ୍ଵାଧୀନତା ସଂଗ୍ରାମ କାଳରେ ବାରିପଦା ଉଦ୍ଧାରିତ ହୋଇଛି
 ତାହାର ଅନନ୍ୟ ଭାବଆବେଦନ ଓ ପ୍ରାଣସର୍ପା ଆର୍ତ୍ତମୁଖ୍ୟ
 ଏବେ ମଧ୍ୟ ମନିନ ହୋଇନାହିଁ । ଉଦ୍ଧାରଣ ସ୍ଵରୂପ—

“ମିଶ୍ର ମୋର ଦେହ ଏ ଦେଶ ମାଟିରେ
 ଦେଶବାସୀ ଶୁଣି ଯାଆନ୍ତୁ ପିଠିରେ
 ଦେଶର ସୁରାଜ୍ୟ ପଥେ ଯେତେ ଗାଡ଼
 ପୁରୁ ତହିଁ ପଡ଼ି ମୋର ମା-ସ ହାଡ଼ ।
 ସ୍ଵାଧୀନତା ପଥେ ଚିତ୍ତେହରେ ନର
 ମୋ ଜୀବନଦାନେ ହେଉ ଅଗ୍ରସର” ।

କିମ୍ପା—

“ସୁରାଜ୍ୟ ସାଧନେ ଉଚ୍ଚ ମୋର ଧ୍ୟାନ,
 ଭାରତ ସୁରାଜ୍ୟ ଜଗତ କଲ୍ୟାଣ,
 ଉପତ-ସରସେ ଭାରତ ଜନନ,
 ତା ମଧ୍ୟେ ବେଶର ପୁଣ୍ୟ ନାହାତନ ।
 ମୋ ନେତ୍ରେ ଗାରତ ଶିଳା ଶାନ୍ତଗ୍ରାମ
 ପ୍ରତିଜ୍ଞାନ ମୋର ପ୍ରିୟ ପୁରାଧ୍ୟାନ”

ଉତ୍ପାଦି କାବ୍ୟ ପ-ଚିତ୍ତମାନଙ୍କରେ ଆମେ ଯେଉଁ ମହାନ ସାଧକର ଆତ୍ମାର ବାଣୀ ଶୁଣିବାକୁ ପାଇ ତାହା ଉଦ୍ଦେଶ୍ୟହୀନ ବା ଅକାରଣ ହୋଇନାହିଁ । ବନ୍ଦୀର ଆତ୍ମରଥା ଓ ପରେ ପରେ ଉଚିତ ଭାଷା କବିତା ଗୋଟିଏ ବାଦ୍ୟିକ ଆବେଗର ଅଭିନ ପ୍ରକାଶ ରୂପେ ଗୁହୀତ ହୋଇପାରେ । ହୃଦୟକଳା, ମାନବିକ ଦରଦ ଓ ପରିପୁଷ୍ଟ ଜାତୀୟ ଚେତନାରେ ‘କାରା-ଜତିତା’ର ବିଭିନ୍ନ କବିତା ଏକ ମହାକାବ୍ୟର ବିଷୟ ପରି ଚିତ୍ତଚେତନାର ହରକୁ ଛୁଇଁପାରିଛି ଓ କ୍ଲାସିକ୍ ସାହିତ୍ୟ ପରି ପୋଷ୍ଟରାଶା ଓ ସମ୍ପଦ ଭାବନାର ପରିଚୟ ବହନ କରିଛି । ପୁନଶ୍ଚ କଣେ କ୍ଲାସିକ୍ ପ୍ରଥାପରି ଅତିମାତ୍ରାରେ ପର-ପରାଧର୍ମୀ ହୋଇଥିଲେ ମଧ୍ୟ ଏ କବିତା ଗୁଡ଼ିକରେ ଉଦାର ପ୍ରଗତିପନ୍ଥୀ ବୈପ୍ଳବିକ ଚେତନାର ଅଭାବ ନାହିଁ । ସମୟର ଆହ୍ୱାନ ଅନୁସାରେ ନୂତନ ରାଜନୈତିକ ଓ ଅର୍ଥ-ନୀତିକ ଉଦ୍ଦେଶ୍ୟ, ନୂତନ ସମାଜ ରାଜନୈତିକ ଦର୍ଶନ ସହିତ ଧର୍ମ ଓ ଆଧ୍ୟାତ୍ମିକ ବିଶ୍ୱାସ, ବ୍ୟକ୍ତି ଓ ବିଶ୍ୱ ଦେଶ ଓ ଦଶ ପାଇଁ ବିଶ୍ୱତୋମୁଖୀ ପ୍ରାଣିତ ଆବେଗରେ ଏହାର କାବ୍ୟ ପ-ଚି ଉତ୍ତରନ । ଅସହଯୋଗ ଆନ୍ଦୋଳନ ଓ କାରାବରଣ ପଚିନଥିଲେ ‘ବନ୍ଦୀର ସୁଦେଶ ଚିନ୍ତା’, ‘ବନ୍ଦୀର ସହ୍ୟାଭାବନା’ ଓ ‘ପିତୃପୁତ୍ର ତପଣ’ ପରି ଗଭୀର ଦେଶ-ପ୍ରୀତିମୂଳକ କବିତାର ସୃଷ୍ଟି ସମ୍ଭବ ହୋଇନଥାନ୍ତା । ଏହି କେତେକେ ଉଚିତ ଅନ୍ୟଏକ କାବ୍ୟ ‘ଧର୍ମପଦ’ରେ ବିନୟତା ଓ ଜନଶୁଚିତ୍ତ ଅବଲମ୍ବନ କରି ଓଡ଼ିଶାର ଅତୀତ ଘଟଣାବଳୀ ଓ ପରିଦେଶ ଚିତ୍ତିତ ହୋଇଥିଲେ ବି ଧର୍ମପଦର ଆତ୍ମତ୍ୟାଗକୁ ଏକ ପ୍ରତୀକଭାବେ ଗ୍ରହଣକରି ସେ ଜାତୀୟ ମୁକ୍ତି-ସଂଗ୍ରାମରେ ଶାସ ଦେବାପାଇଁ ଜନସାଧାରଣଙ୍କୁ ଆହ୍ୱାନ କରିଛନ୍ତି । ଯେତେବୃତ୍ତ ମନେହୁଏ ୧୯୨୧ ମସିହାର ସୁରାଜ୍ୟ ଆନ୍ଦୋଳନ ଗିରିରେ ଉଚିତ ଏହି କବିତା ଗୁଡ଼ିକହିଁ ତାଙ୍କର ସମ୍ପର୍କତମ ସୃଷ୍ଟି । କିନ୍ତୁ ଏହି ସମୟରେ ଉଚିତ ନୀଳକଣ୍ଠ ବା ସୋଦାବରାଶକ କବିତାରେ ଜ୍ଞମାବକ୍ଷୟ ଉପଲବ୍ଧି କରାଯାଇପାରେ । ଏପରିକି ସେମାନଙ୍କ କବିତାରେ

ଅସହଯୋଗ ଆନ୍ଦୋଳନର ପ୍ରଭାବ ଅତ୍ୟନ୍ତ କ୍ଷୀଣ ; ତେଣୁ କାବ୍ୟ ସମୟ ଦୁର୍ବଳତର । ୧୯୨୧ ମସିହାରେ ଜାତୀୟ ଜାତୀୟ ଜୀବନର ଏହି ବିପ୍ଳବ ପାଇଁ ସତ୍ୟବାଦୀର ଏହି କବିତାକୁ ସେ କିପରି ସହିତ କରିନାହିଁ ତାହା ଅନୁଧ୍ୟାନ କଲେ ବିସ୍ମୟ ଲାଗେ ।

ଏହି ଆନ୍ଦୋଳନର ପ୍ରଭାବ କବି ବାଞ୍ଛାନିଧି ମହାନ୍ତି ଓ କବି ବୀରକିଶୋରଙ୍କ କବିତାରେ କ୍ଷୁଦ୍ର ଅନୁଭୂତ ହେଲେ ମଧ୍ୟ ଯୋଗଦେଖୁକ କବିତାପତି ସେସବୁ ଉଚ୍ଚାଙ୍ଗ ପାହିତ୍ୟକ ମର୍ଯ୍ୟଦା ହାସଲ କରିପାରିନାହିଁ । କବି ବାଞ୍ଛାନିଧି ବା ବୀରକିଶୋରଙ୍କ ସୃଷ୍ଟି କବିତା ନକହି ପଦ୍ୟ ବା ସଙ୍ଗୀତ କହିଲେ ଅଧିକ ଯୁକ୍ତିଯୁକ୍ତ ହେବ । ବାଞ୍ଛାନିଧିଙ୍କ ‘ଉତ୍ତର-ଦୀର୍ଘା’ର ପ୍ରଥମ ଝଙ୍କାର (୧୯୨୧) ଅସହଯୋଗ ଆନ୍ଦୋ-ଳନର ଏକ ପ୍ରତ୍ୟକ୍ଷ ପରିଣତି ହେଲେବି ଏହାକୁ ଶୁଭ୍ ବେଶା ହେଲେ ଉଦ୍‌ବୋଧନମୂଳକ ସଙ୍ଗୀତଭାବେ ଗ୍ରହଣ କରାଯାଇ-ପାରେ । ଏହାର କାରଣ ଗୋପବନ୍ଧୁଙ୍କ ପରି ବାଞ୍ଛାନିଧି ଜାତୀୟ ସଂଗ୍ରାମରେ ଶାସ ଦେଲନଥିଲେ ବା ଦେବାପାଇଁ ପ୍ରାଣପାତ କରିନଥିଲେ ! ତେଣୁ ତାଙ୍କ କାବ୍ୟଚେତନାରେ ଦେଶପାଇଁ ଗଭୀର ଦରଦ ଓ ପ୍ରାଣପୂର୍ଣ୍ଣ ଅଭିବ୍ୟକ୍ତି ପ୍ରକାଶ ନପାଇବା ସ୍ଵାଭାବିକ । ତଥାପି ସାଧାରଣ ଲୋକେ ଦୁଇପାରିବା ପରି ସରଳ ଭାଷାରେ ଉଚିତ ତାଙ୍କ ସଙ୍ଗୀତ-ଗୁଡ଼ିକ ସେ ସମୟରେ ସୁରାଜ୍ୟ-ସଂଗ୍ରାମୀମାନଙ୍କୁ ଯେ ଶୁଭ୍ ଉତ୍ସାହିତ ଓ ଉଦ୍‌ଘୋଷିତ କରିଥିଲା, ଏଥିରେ ସନ୍ଦେହ ନାହିଁ । ଯଦିଓ ତାଙ୍କ କବିତାରେ ବୈପ୍ଳବିକ ସଙ୍ଗୀତର ଗୁରୁତ୍ୱହୀନ ଭାଷା ନାହିଁ, ତଥାପି ସମକାଳୀନ ଜାତୀୟ ସମସ୍ୟାକୁ ପ୍ରକଟିତ କରିବାରେ ଏହି ଭାଷା ସେ ଏକାନ୍ତ ଉପଯୋଗୀ ଓ ଲକ୍ଷ୍ୟନିଷ୍ଠ, ତାହା ଅସ୍ଵୀକାର କରି-ହେବନାହିଁ । ପୁଣି ତାଙ୍କ କବିତାର ତୁଳନାତ୍ମକ ଦୃଷ୍ଟାଓ ଓ ସରଳ ପ୍ରତୀକଗୁଡ଼ିକ ସାଧାରଣ ଜନତାକୁ ବେଶ୍ ଉଦ୍‌ବୁଧ୍ କରେ । ଏହି ପ୍ରୟାସରେ ପୁରାଣ, ଧର୍ମ, ଓ ବେତେକ ଐତିହାସିକ ଉପାଦାନ ମଧ୍ୟ ତାଙ୍କ କବିତାରେ ସ୍ଥାନ । ଏପରିକି ମହାତ୍ମାଗାନ୍ଧିଙ୍କ ପ୍ରତି ନିବେଦିତ ଉଚ୍ଚିଭାବନାରେ ସେ ତାଙ୍କୁ ଶ୍ରୀକୃଷ୍ଣଙ୍କ ଅଂଶୀବତାର ବୋଲି ମଧ୍ୟ ପରିଗଣନା କରିଛନ୍ତି । ଏହି ଜ୍ଞମରେ ସୁଦର୍ଶନଚକ୍ର ଚରଣାରେ ରୂପାନ୍ତରିତ ହେବା ସ୍ଵାଭାବିକ । ଏପରିକି ଶ୍ରୀକୃଷ୍ଣଙ୍କ ମଥୁରାଗମନ ବିଚ୍ଛେଦକୁ ଗାନ୍ଧିଙ୍କ କାରାବାସ ବିଚ୍ଛେଦ ସହ ମଧ୍ୟ ଉପମିତ କରାଯାଇଛି । ତେଣୁ ‘ଉତ୍ତର-ଦୀର୍ଘା’ର ‘ପ୍ରଥମ ଝଙ୍କାର’ ଓ ଏହାର ୧୦ ବର୍ଷ ପରେ ୧୯୩୧ରେ ରଚିତ ‘ଦ୍ଵିତୀୟ ଝଙ୍କାର’ରେ କୌଣସି କଳାଗତ କୃଷ୍ଣ ଲକ୍ଷ୍ୟ କରିହୁଏ ନାହିଁ । ତଥାପି କବି ବାଞ୍ଛାନିଧି ସୁରାଜ୍ୟ-ସଂଗ୍ରାମ ସହିତ ଜାତୀୟ ସମାଜର ଅଧିନୀତିକ ବୈଷମ୍ୟ ପ୍ରତି ଦୃଷ୍ଟିପାତ କରି ଲେଖିଛନ୍ତି—

“କି ହେବ ସୁରାଜ୍ୟ ପାଇ ଯଦି ନପୂରେ ପେଟ
 ଆମେ ଗତୁଥିବା ରୋକ ଉପାସରେ
 କଣେ ଦୁଇଜଣ ବସେଇ ଶେଠ”

କେବଳ ସାମାଜିକ ଅସଙ୍ଗତି ଓ ଅସହଯୋଗ ଆନ୍ଦୋଳନର ଚିତ୍ର ନୁହେଁ ତାଙ୍କ କବିତାରେ ଅସ୍ଵାସ୍ୟତା ନିବାରଣ,

ନାରୀ ଜାଗରଣ, ସ୍ୱଦେଶୀ ଦ୍ରବ୍ୟର ପ୍ରସାର ଆଦି ବହୁ ସଂସ୍କାରମୁଖୀ ଜାତୀୟଚେତନା ପ୍ରକାଶ ପାଇଛି । ବସ୍ତୁତଃ ଏହାହିଁ ଶିଳ୍ପ ସମସାମୟିକ ପରିବେଶରେ ସ୍ୱରାଜ୍ୟସଂଗ୍ରାମ ଓ ଗାନ୍ଧି ପ୍ରଚଳିତ ଆଦର୍ଶର ବାର୍ତ୍ତା ଓ ଆଭିମୁଖ୍ୟ । ଏହି ଆଭିମୁଖ୍ୟ ସମସାମୟିକ ଭାବେ ବାରକିଶୋରଙ୍କ କବିତାରେ ମଧ୍ୟ ଉପଲଭ୍ୟ । ବାଞ୍ଛାନିଧିଙ୍କ ପରି ବାରକିଶୋର ଗାନ୍ଧିଙ୍କୁ କୃଷାବତାର ବୋଲି କହି ଭାଷିକ ନିଆର ପରିଚୟ ଦେଇନାହାନ୍ତି । ତାଙ୍କ କବିତାରେ ଗାନ୍ଧିପ୍ରାଚୀର ଉଦ୍ଭୂତ ନିର୍ଦ୍ଦେଶ ସର୍ବତ୍ର ସୁଲଭ ହେଲେ ବି ଅନ୍ଧ ଭାବନା ନାହିଁ ; ବରଂ ବ୍ୟକ୍ତି ସୂକ୍ଷ୍ମ ଅପେକ୍ଷା ନୀତିର ପୂଜାହିଁ ତାଙ୍କ କବିତାର ବିଷୟ ବସ୍ତୁ । ତାଙ୍କ ରଚିତ 'ମୋହନବଂଶୀ' (୧୯୨୧) ଅସହଯୋଗ ଆନ୍ଦୋଳନ କାଳରେ ମହାତ୍ମାଗାନ୍ଧିଙ୍କ ଉଦ୍‌ଗୋଷ୍ଠୀ ଓ ଅନୁସୂତ ପକ୍ଷରୁ ଏକ ଆଶ୍ଚର୍ଯ୍ୟ ଉଚ୍ଚାଚନ ଭାବେ ପ୍ରତିଫଳିତ କରିଛି । ଭାଷାର ସରଳତା ଓ ହୃଦୟଗ୍ରାହିତାରେ ତାଙ୍କ କବିତା କଥିତ ଭାଷାପରି ପାଠକଙ୍କୁ ଆସନ୍ତ କରେ । ଏ ଭାଷାରେ କୌଣସି ସ୍ଥାନରେ ବୌଦ୍ଧିକ ଆଚୋପ ନାହିଁ । ତଥାପି କବି ବାରକିଶୋରଙ୍କ ସଙ୍ଗୀତରେ କାଳକବି ଲକ୍ଷ୍ମୀକାନ୍ତଙ୍କ କବିତା ପରି ବୈପ୍ଳବିକ ଆନ୍ଧାନର ଅଭାବ ଅନୁଭୂତ ହୁଏ । ତାଙ୍କ ସଙ୍ଗୀତର ସମସ୍ତ ନିଷାପର ପରିପ୍ରକାଶ ସତ୍ତ୍ୱେ ତାହା ଜଣେ ସୈନିକଙ୍କୁ ସମରପ୍ରମର କରାଇପାରେନାହିଁ । କିନ୍ତୁ ଦେଶର ବହୁବିଧ ସମସ୍ୟାକୁ ଅବଲମ୍ବନକରି ସ୍ୱରାଜ୍ୟ ଆନ୍ଦୋଳନର ଭିତ୍ତି ଉପରେ ବିଭିନ୍ନ ସମୟରେ ରଚିତ ତାଙ୍କ କବିତା 'ସକୃତସାଥୀ' 'ବିଦ୍ରୋହବାଣୀ', 'ରଣଭେରୀ', 'ଦୁହୁରି' ଓ କେତେକ ଗୀତି କବିତାର ସମାହାର 'ସ୍ମୃତିକଣ୍ଠିକା' କବି ବାରକିଶୋରଙ୍କୁ ଜଣେ ସଂଗ୍ରାମୀ ଜାତୀୟକବିଭାବେ ପରିଚିତ କରାଇପାରିଛି ।

କାଳକବି ଲକ୍ଷ୍ମୀକାନ୍ତ ଓ କୁଚ୍ଚନାକୁମାରୀ ସ୍ୱରାଜ୍ୟ ଆନ୍ଦୋଳନର ଏହି ପ୍ରଥମ ପର୍ଯ୍ୟାୟରେ ଯେ ବହୁଭାବରେ ଉଦ୍‌ବୁଦ୍ଧ ହୋଇଥିଲେ ତାହାର ଦୃଷ୍ଟାନ୍ତ କାଳକବିଙ୍କ ରଚିତ କେତୋଟି 'ଜାତୀୟ ସଙ୍ଗୀତ' ଓ ଉପନ୍ୟାସ 'କଣାମାମୁଁ' ଏବଂ କୁଚ୍ଚନାକୁମାରୀଙ୍କ 'ଅର୍ଚ୍ଚନା', 'ସୁଲିଙ୍ଗ' ଓ 'ଆହ୍ୱାନ' ରୁ ସ୍ପଷ୍ଟ ଉପଲବ୍ଧ ହେବ । କୁଚ୍ଚନାକୁମାରୀଙ୍କ କବିତାଗୁଡ଼ିକ ଆଶା, ଆଦର୍ଶ, ଉତ୍ସାହ ଓ ପ୍ରେରଣାରେ ପରିପୂର୍ଣ୍ଣ । ଭାରତୀୟ ସ୍ୱାଧୀନତା ସଂଗ୍ରାମରେ ଆଶୁସାର ହେବାପାଇଁ ତାଙ୍କ କବିତାଗୁଡ଼ିକ ତରୁଣ ତରୁଣୀଙ୍କ ମନରେ ଯଥେଷ୍ଟ ଆତ୍ମ ବିଶ୍ୱାସ, ପ୍ରାଣ ପ୍ରାରୁର୍ଥ ଓ କର୍ମପ୍ରେରଣା ସୃଷ୍ଟିକରିବାରେ ସମର୍ଥ ହୋଇପାରିଛି । ଏପରିକି ତାଙ୍କ କବିତାଗୁଡ଼ିକ ବହୁ ସମଭାବାପଳ ଚିନ୍ତା ମାନସକୁ ଆନ୍ୱେଷିତ କରିପାରିଥିଲା । ଏହା ଶ୍ରୀ ଗୋଦାବରୀଶ ମହାପାତ୍ରଙ୍କ ୧୯୨୭ ମସିହାରେ ପ୍ରକାଶିତ ଏକ ମତବ୍ୟରୁ ସ୍ପଷ୍ଟ ହେବ । ଗୋଟିଏ ଚିଠିରେ ସେ କୁଚ୍ଚନା କୁମାରୀଙ୍କୁ ଲେଖିଥିଲେ—“ଉତ୍କଳ ସାହିତ୍ୟା-କାଶରେ ଆପଣ କେବଳ ତାରାରୂପେ ନରହି ଲଜ୍ଜାତାରା ରୂପେ ତୁମ୍ଭଙ୍କ ପରିବର୍ତ୍ତନ ଘଟାଇବେ ବୋଲି ମୁଁ ଆଶା କରେ । ସେହି ଭାଷଣ ପରିବର୍ତ୍ତନର ମୁହୂର୍ତ୍ତରେ ଆନ୍ୱେମାନେ ଯେତେ-ଦୂର ପାରୁ ବିକସ୍ତ ତୁମ୍ଭଙ୍କ ବଳାଇବାକୁ ପଛାଇବୁନାହିଁ । ଉତ୍କଳର ଯୁବକ ଯୁବତୀଙ୍କର ଜୀବନନୀତିକା ଚିପି

ସେମାନଙ୍କ ସୁସ୍ଥ ଜୀବନରେ ତୁମ୍ଭରି ବଳାଇବାପାଇଁ ଆପଣ ଲେଖନ୍ତୁ କବିତା” । ନୀଳକଣ୍ଠ ମଧ୍ୟ ଏହିପରି ଉତ୍ସାହ-ଦୀପ୍ତ ବାକ୍ୟରେ ତାଙ୍କୁ ଜାତୀୟବାଦୀ କବିତା ରଚନା କରିବାକୁ ପରାମର୍ଶ ଦେଇଥିଲେ । ତେଣୁ କୁଚ୍ଚନା କୁମାରୀଙ୍କ 'ଅର୍ଚ୍ଚନା' (୧୯୨୭) ଗୀତିଧର୍ମୀ କବିତା ଓ ପ୍ରତୀତଗୁଡ଼ିକରେ ଜାତୀୟ ଭାବନାର ଅକୃଷ୍ଣ ଆବେଗ ପ୍ରଥମେ ମୁକୁଳିତ ହୋଇଥିଲେ ମଧ୍ୟ 'ସୁଲିଙ୍ଗ' (୧୯୨୯) ଓ 'ଆହ୍ୱାନ' (୧୯୩୦) ରେ ଏହା ଏକ ସ୍ପଷ୍ଟ ଉଗ୍ରସ୍ୱର ପ୍ରକାଶ କରିବାରେ ସମର୍ଥ ହୋଇଛି । 'ଅର୍ଚ୍ଚନା'ର ସରଳ ଅନୁକୃତି 'ସୁଲିଙ୍ଗ' ଓ 'ଆହ୍ୱାନ'ରେ ଜମେ ଅଧିକ ସମାଜ-ରାଜନୈତିକ ସଚେତରେ ପରିପୁଷ୍ଟ ହୋଇ ଉଠିଛି । 'ଆହ୍ୱାନ' ସତ୍ୟାଗ୍ରହ ସଂଗ୍ରାମରେ ଯୋଗ ଦେବାପାଇଁ ମହାତ୍ମାଜୀଙ୍କର ଆହ୍ୱାନ । ବିଦେଶୀଙ୍କ ଅଧିନୈତିକ ଶୋଷଣ, ନିପାତନ, ଦେଶବାସୀଙ୍କ ଉତ୍କଳ ଦାରିଦ୍ର୍ୟ, ରୋଗବ୍ୟାଧି, ରାଜା ଜମିଦାରଙ୍କ ବିଳାସବ୍ୟସନ, ବିଦେଶୀ ପଦ୍ମହତ୍ୟାକ ବିଶ୍ୱାସପାତି ଛମିନା, ପଦସ୍ତର ସୁଦସା, ଦେଶପ୍ରେମୀମାନଙ୍କ କଳାପାଣି ଓ ପାଶାଳାଠ ପୁରସାର ଆଦି ଦେଶର ଯୋଗ ଅସହାୟ ଅବସ୍ଥାର ଚିତ୍ର ଏଥିରେ ପ୍ରକଟିତ ହୋଇଅଛି । ମଣିଷର ଦୁଃଖରେ କବି କେଉଁଠି ବ୍ୟଥିତା ତ କେଉଁଠି ଜାତୀୟ ଜୀବନର ଗୁଣି ଓ ଅବସାଦରେ ମୁଗ୍ଧମାଣା । କବି ଗୋପବନ୍ଧୁଙ୍କ ପରି ତାଙ୍କ କାବ୍ୟ ସ୍ୱରରେ ପ୍ରାଣିତ ଆଦେଶ ପ୍ରକାଶ ପାଇନଥିଲେବି ତାହା ଯେ ସଚୋଟ ଓ ସଚେତନ, ଏକଥା ସ୍ପଷ୍ଟଭାବେ ହୃଦାଘାତ ପାରିବ ।

କିନ୍ତୁ ସମସାମୟିକଭାବେ ରଚିତ କାଳକବିଙ୍କ ଜାତୀୟ ସଙ୍ଗୀତର ମନୁନାଦ ଭାରତୀୟ ଜନତାକୁ ଯେଉଁ ଅତୁଳନୀୟ ଉଦ୍‌ବୋଧନ ଦେଇଛି ତାହା ନିମ୍ନ କେତୋଟି ପଂକ୍ତିରୁ ସ୍ପଷ୍ଟ ହେବ—

“କାନ୍ତିର ଜୀବନ ଆକାଶେ ଆସିଛି ବିପଦ ବରଦ ମାଡ଼ି
କିଏ କାହିଁଅଛି ବାରସନ୍ତାନ ଆସରେ ଅଳସ ଛାଡ଼ି
ପୂର୍ଣ୍ଣ ଆହୁତି ଡାକପଡ଼ିଲଣି ଆସରେ ସର୍ଜନୀ
ଆସ ବୀରମାତା, ବୀରର ଘରଣୀ, ଆସ ରଣ ରଞ୍ଜନୀ” ।

ଅସହଯୋଗ ଆନ୍ଦୋଳନଠାରୁ ୧୯୪୨ ମସିହାର ବିପ୍ଳବ ପର୍ଯ୍ୟନ୍ତ ଏହି ଭାବଧାରାରେ ପରିପୁଷ୍ଟ ଅନେକ ସମଯୋପ-ଯୋଗୀ କବିତା ତାଙ୍କ କାବ୍ୟଚେତନାକୁ ଚିହ୍ନିତ କରିଥିଲେବି 'କଣାମାମୁଁ' ଉପନ୍ୟାସର ମଧ୍ୟରେ ସେଯେଉଁ ବିପ୍ଳବ ପରିକଳ୍ପନା କରିଛନ୍ତି ତାହା ବିଦେଶୀ ସରକାରଙ୍କ ବିରୁଦ୍ଧରେ ଏକ ଶୀତଳଯୁଦ୍ଧର ଉପକ୍ରମଣିକା ଭାବେ ସ୍ୱୀକୃତ ହେବ ।

ଅସହଯୋଗ ଆନ୍ଦୋଳନର ପ୍ରଭାବ ଜମେ ୧୯୩୦ ମସିହାବେଳକୁ କ୍ଷୀଣିତ ହୋଇ ଆସିଛି ଓ ଉଦ୍‌ବ ଆନ୍ଦୋ-ଳନରେ ଏହି ଜାତୀୟ ସଂଗ୍ରାମ ଏକ ନୂତନ ପଦକ୍ଷେପ ଗ୍ରହଣ କରିଛି । ପୂର୍ବରେ ଓଡ଼ିଆ କବିତାରେ ଅନୁଭୂତ-ଭାବେ ମଧ୍ୟ ଏହି ଅସହଯୋଗ ଆନ୍ଦୋଳନକାଳୀନ ଜାତୀୟ ଭାବନା କ୍ଷୀଣିତ ହୋଇ ୧୯୩୦ ମସିହାର ଉଦ୍‌ବ ଆନ୍ଦୋ-ଳନ ପରେ ଏକ ନୂତନ ଆଭିମୁଖ୍ୟ ବରଣ କରିଛି ।

ଉପଯୋଗରେ ଏହିକି ଦିନକୁ ହେଉଥିବେ ଓଡ଼ିଆ କାବ୍ୟ
ବହିତା ଶେଷରେ ଏହି ଜାତୀୟ ସଂଗ୍ରାମ ଯେଉଁ ପ୍ରତିଭାତ
ସୂଚି କରୁଛି ତାହାର ପ୍ରଥମ ସୁତାପତ୍ରଭାବେ ଅଧ୍ୟକ୍ଷଯୋଗ

ଆହୋଜନ ଯେ ଏ କବିତାକୁ ଏକ ନୂତନ ମାନଚିତ୍ର ଦେଖି
ତାହା ଉପଭଲିଷ୍ଠିତ କବିମାନଙ୍କ କାବ୍ୟ ପରିଚିନାତ୍ର ସ୍ୱ
ସୂଚିତ ହେବ ।

ଊତ୍ତର, ଓଡ଼ିଆ ବିଭାଗ
ଉତ୍ତର ବିଶ୍ୱବିଦ୍ୟାଳୟ
ଭୁବନେଶ୍ୱର ୪



With best compliments from

THE INDUSTRIAL DEVELOPMENT CORPORATION OF ORISSA LTD.

(A GOVERNMENT OF ORISSA UNDERTAKING)

POST BOX No. 78

BHUBANESWAR

Units under Operation :

1. HIRA CEMENT WORKS, BARGARH
2. KALINGA IRON WORKS, BARBIL
3. FERROCHROME PLANT, JAJPUR ROAD
4. HIRA CABLE WORKS, HIRAKUD
5. HIRAKUD INDUSTRIAL WORKS, HIRAKUD
6. RE-ROLLING MILL, HIRAKUD
7. TILE FACTORY, CHOUDWAR

Subsidiary :

1. EAST COAST SALT & CHEMICAL INDUSTRIES LTD.
SUMANDI, GANJAM.

Joint Ventures :

1. KONARAK JUTE LIMITED
2. ORICHEM LIMITED
3. HIRA STEEL & ALLOYS LIMITED

ରେଖନ ବିପ୍ଳବ ଓ ଆଦିବାସୀ ଅର୍ଥନୀତି

ଶ୍ରୀ କୈଳାସ ଚନ୍ଦ୍ର ଜେନା

ଏ ପୂର୍ବ ଭାରତର ରେଖନ ଶିଳ ଆର୍ତ୍ତନୀତିକ କ୍ଷେତ୍ରରେ ବ୍ୟାପକ ଗୁରୁତ୍ୱା ସ୍ୱୀକୃତି ଲାଭ କରିବାକୁ ସମର୍ଥ ହୋଇଛି । ପ୍ରକରେ ରେଖନ ରାଜ୍ୟର ପାଇଁ ସର୍ବଭାରତୀୟ ସ୍ତରରେ ବ୍ୟାପକ ଉଦ୍ୟମ କରାଯାଇଛି । ପ୍ରାମାଣିକ ଭାବରେ ଏହା ଏକ ସୁରାମୁଦ ଧନ୍ଦାରେ ପରିଣତ ହେଉଛି ଓ ବିନା ବିନ ଏହି ଗୁଣର ବ୍ୟାପକ ପ୍ରସାର ଦିଗରେ ମଧ୍ୟ ବହୁବିଧ କାର୍ଯ୍ୟକ୍ରମ ଛାଡ଼ି ନିଆଯାଇଛି । ସ୍ୱାଧୀନତା ପୂର୍ବରୁ ରେଖନ ପଦହେତୁ ଅବସ୍ଥାରେ ଥିଲା । ଏହାର ଗୁରୁତ୍ୱା ଦେଖି ବିଦେଶରେ ବର୍ତ୍ତିତ ବୋଲି କେହି ବିଶ୍ୱାସ କରୁନଥିଲେ । ରେଖନ ବସ୍ତ୍ରର କଳାପାଟକ ଅତି ସୁସ୍ଥ ଦୃଷ୍ଟିରେ ବିଶ୍ୱର କଲେ ସ୍ୱସ୍ଥ ଅନୁଭୂତି ହୁଏ ଯେ ଏହା ନାନା ଘାତ ପ୍ରତିଘାତ ମଧ୍ୟରେ ନିଜର ସ୍ଥାନ ପୂର୍ବପରି ଅବୃତ୍ତ ରଖିଛି ।

ରେଖନର ରୂପରଚନା

ରେଖନ ବା ବିଲ୍‌କକୁ ଆମେ ସାଧାରଣତଃ ପାଟ କହୁ । ଏହି ପାଟ ଗୁଣି ପ୍ରକାର ଯଥା :—ମଲବରା, ଏଣ୍ଡି, ମୁଗା ଓ ଟସର । ମୁଗା ଓଡ଼ିଶାର ଜଳବାୟୁରେ ସ୍ୱସ୍ଥ ହୋଇ ପାରୁ ନାହିଁ । ଏହି ଗୁଣ ଆସାମ ଚାନ୍ଦ୍ୟର ଜଳବାୟୁରେ କେବଳ ହୁଏ । ମୁଗା କୋଷ (Cocoon) ଗୋଟିଏ ଜାତିର ରେଖନ ପୋକର ସ୍ୱଳ୍ପ ତିଆରି ହୁଏ । ଆପେ ଆପେ ପୋକ କୋଷା ତିଆରି କରେ ଓ ସେଥିରେ ରହିଯାଏ । ପୁଣି ତା'ପାଟିରୁ ଗୋଟିଏ ପ୍ରକାର ସ୍ୱଳ୍ପ ନିର୍ଗତ ହୁଏ ଓ ସେହି ସ୍ୱଳ୍ପ ଗୁଣି ଗୋଟିଏ ବାଟ ଫିଟିଯାଏ । ସେହିବାଟ ଦେଇ ପୋକଟି ପ୍ରଜାପତି ହୋଇ ବାହାରେ । ଏହି ପ୍ରଜାପତି ମଧ୍ୟରୁ ମାଈ ପ୍ରଜାପତି ଅଣ୍ଡାଦିଏ ଓ ସେହି ଅଣ୍ଡାରୁ ପୋକ ବାହାରେ । ଏହି ପୋକ “କେଶାରୁ” ନାମକ ଏକ ପ୍ରକାର ଗଛର ପତ୍ର ଖାଆନ୍ତି । ଏହି ପୋକର କୋଷାରୁ ଯେଉଁ ସୂତା ବାହାଯାଏ ତାହା ଅତି ସୁସ୍ଥ ଓ ସୁନା ପରି ହଳଦିଆ ।

ମଲବରା କୋଷାରୁ ପାଟ ବସ୍ତ୍ର ତିଆରି ହୁଏ । ତୁଳ୍ପ ଗଛର ପତ୍ର ଖାଇ ଏକଜାତୀୟ ରେଖନ ପୋକ

କୋଷା ତିଆରି କରେ । ଏହି ଗୁଣର ପ୍ରସାର ପାଇଁ କୋରାପୁଟ ଜିଲ୍ଲାର ପଟାଣିଠାରେ ଉଦ୍ୟମ କରାଯାଇଛି । କଟକ ଜିଲ୍ଲାର ରାଜକନିକାର ସିକୋଠାରେ ମଧ୍ୟ ଉଲୋଚ୍ଚ ଉଦ୍ୟମରେ ଏହି ଗୁଣ ଗୁଣିଛି । ବହୁତ ବର୍ଷ ପୂର୍ବେ ମୟୂରଭଞ୍ଜର ସୁନାମଧନ୍ୟ ରାଜା ସୁଗତ ରାମଚନ୍ଦ୍ର ଭଞ୍ଜ ଏଦିଗରେ ଉଦ୍ୟମ କରିଥିଲେ ମାତ୍ର ନାନା ପ୍ରତିବନ୍ଧକ ଯୋଗୁଁ ତାଙ୍କ ଉଦ୍ୟମ ବ୍ୟର୍ଥ ହେଲା ।

ଏଣ୍ଡି ଗୁଣରେ ଆମ ରାଜ୍ୟ ଅଗ୍ରଗତି କରି ନାହିଁ । ୧୯୨୬ ମସିହାର କଥା.... । ସୁଗତ ଭିକାରୀ ଚରଣ ପଟ୍ଟନାୟକ ତାଙ୍କର ଆଇନ ବ୍ୟବସାୟ ସହିତ ଏଣ୍ଡି ଗୁଣର ବ୍ୟାପକ ପ୍ରସାର ପାଇଁ ଚେଷ୍ଟା କରିଥିଲେ । ସୁଗତ ପଟ୍ଟନାୟକଙ୍କ ଉଦ୍ୟମରେ କେତେକଣ ଓଡ଼ିଆ ସୁବକ ରାମରାମପୁର ଯାଇ ପୋକ ପାଳନ ସଂପର୍କରେ ତାଲିମ ପାଇଥିଲେ । ୧୯୩୬ ମସିହାରେ ଓଡ଼ିଶା ସୁତର ପ୍ରଦେଶ ହେଲା ଓ ନାନା ପ୍ରଶାସନିକ ତ୍ରୁଟି ଯୋଗୁଁ ଏଣ୍ଡି ଗୁଣ ଅପ୍ରତ୍ୟାଶିତଭାବେ ବାଧା ପାଇଲା । ସେତେବେଳେ ପ୍ରାଥମିକ ଓ ଭଲ ପ୍ରାଥମିକ ବିଦ୍ୟାଳୟରେ ଏଣ୍ଡି ପୋକ ପାଳନ ସଂପର୍କରେ ଶିକ୍ଷା ଦିଆଯାଉଥିଲା । ଏଣ୍ଡି ପୋକ ଗର ଗଛର ପତ୍ର ଖାଇ ଅଣ୍ଡା ଦିଏ ଓ କୋଷା ତିଆରି କରେ । ଆମ ରାଜ୍ୟର ଶତକରା ୮୦ ଭାଗ ଏଣ୍ଡି କେବଳ କଟକସିଂହପୁର ଏଣ୍ଡି କେନ୍ଦ୍ରରୁ ପ୍ରସ୍ତୁତ ହୁଏ । ଏହାଛଡ଼ା କଟକ ଜିଲ୍ଲାର ବନପଡ଼ା, ଡ଼ା-ପେଣ୍ଡର, ସିକୋ, ସୁନ୍ଦରଗଡ଼ ଜିଲ୍ଲାର ବଡ଼ଗାଁ ଓ ଗଞ୍ଜାମ ଜିଲ୍ଲାର ଜଗନ୍ନାଥ ପ୍ରସାଦ ଅଞ୍ଚଳରୁ କୋଷା ସଂଗ୍ରହ କରାଯାଏ । ଏଣ୍ଡି ପୋକ ଖୋର୍ଦ୍ଧା ନିକଟସ୍ଥ ପଲ୍ଲଠାରେ ଥିବା ଏଣ୍ଡି ବିହନ କେନ୍ଦ୍ରରୁ ମିଳେ ।

ଏଣ୍ଡି ପରି ଟସର ପ୍ରାଣୀକ । କାର୍ପାସ ଓ ରସା-ସମ୍ପନ୍ନ ପ୍ରକ୍ରିୟାରେ ପ୍ରସ୍ତୁତ ନାରଲନ ଓ ଟେରିଲିନଠାରୁ ଏହାର ବହୁ ଗୁଣରେ ସ୍ୱାତନ୍ତ୍ର୍ୟ ରହିଛି । ମୟୂରଭଞ୍ଜ ଜିଲ୍ଲା ହେଉଛି—ଟସର ଶିଳର ପ୍ରାଣକେନ୍ଦ୍ର । ଟସର ପୋକ ଅସନ ଗଛର ପତ୍ର ଖାଇ କୋଷା ତିଆରି କରେ । ଟସର ହେଉଛି ଓଡ଼ିଶାର ପ୍ରାକୃତିକ ସଂପଦ ।

ଓଡ଼ିଶାର ବଣ ଭୂଇଁରେ

ଭାରତର ଟପର ମାନଚିତ୍ରରେ ଓଡ଼ିଶାର ସ୍ଥାନ ବୁଝାଯାଏ । ଆମ ରାଜ୍ୟର ୧୫ ହଜାର ଆଦିବାସୀ ପରିବାର ଏହାକୁ ନିଜର ଧର୍ମା ଭୂମି ଭାବେ ଗ୍ରହଣ କରିଛନ୍ତି । ସଂକ୍ଷେପରେ କହିବାକୁ ଗଲେ ସ୍ଵାଧୀନତା ପୂର୍ବରୁ ଗଡ଼ଜାତ ମାନଙ୍କରେ ଗଣ ଅରଣ୍ୟରେ ଟପର ଗୁମ୍ଫା ଗଡ଼ଜାତ-ଭାବେ ଗୁମ୍ଫା ଥିଲା । ରାଜା ମହାରାଜାଙ୍କ ବିକାସ ବ୍ୟୟନରେ ଏହା ସାହାଯ୍ୟ କରୁଥିଲା । ମାତ୍ର ଟପର ଗୁମ୍ଫା ପ୍ରତି ସେମାନେ ଦୃଷ୍ଟି ଦେଉନଥିଲେ । ପୁଣି ସେମାନଙ୍କରେ ପରିଶ୍ରମ ବୃଦ୍ଧିରେ ଆଦିବାସୀ ଗୁମ୍ଫାମାନେ ଏପରି କିଛି ଲଭବାନ ହେଉ ନଥିଲେ । ସେଥିପାଇଁ ଆଦିବାସୀ ଗୁମ୍ଫାଙ୍କର ମଧ୍ୟ ଶୋଭା ନଥାଏ । ଟପର କୋଷା ସଂଗ୍ରହକାରୀ ଦଲ୍ଲମାନେ ଅଧିକ ଲଭବାନ ହୁଅନ୍ତି । ସେମାନଙ୍କର ଏହି ସାମାଜିକ ଶୋଷଣ ଏକ ଗଡ଼ଜାତୀୟ ଧାରାରେ ଗୁମ୍ଫା ଥିଲା । କିନ୍ତୁ ସମବାୟ ଆନ୍ଦୋଳନ ଦ୍ଵାରା ଶୋଷଣର ଧାରା କେତେକ ପରିମାଣରେ ଗୋଟି ଦିଆ ଯାଇଛି । ତଥାପି ଏହା ଉପରେ ସାମାଜିକ ଅତ୍ୟାଚାର ପ୍ରଚ୍ଛନ୍ନ ଭାବେ ଗୁମ୍ଫା ଥିଲା । ଟପର କୋଷା ଜଙ୍ଗଲ ଛାଡ଼ି ଦେଲେ ମଧ୍ୟ ଏହା ଫଳ ନୁହେଁ । ଏହି କୋଷା ଗୋଟିଏ କାଟ ବା ପୋକ ଦ୍ଵାରା ଚିଆରି-ଏହା ପୂର୍ବରୁ ଉଲ୍ଲେଖ କରାଯାଇଛି ।

ଟପର କୋଷା ଦେଖିବାକୁ ପାଇଁସିଆ ଓ କୁକୁଡ଼ା ଅଣ୍ଡାପରି ତା'ର ଆକାର । ଏହାର ମୁଣ୍ଡରେ ଗୋଟିଏ ଡେ-ଫ ଥାଏ । ଡେ-ଫର ଶେଷ ଆଡ଼କୁ ଗୋଟିଏ ମୁଡ଼ିଥାଏ । ଏହି କୋଷାଗୁଡ଼ିକ ଗଛର ଡାଳରେ ଚୁଲୁଥାଏ । ଟପର ପୋକ, ଅସନ, ଶାଳ, ଅର୍ଜୁନ ଓ ଶିମିଳି ଗଛର ପତ୍ର ଖାଇ କୋଷା କରେ । କୋଷା ଭିତରେ ରହି ଟପର ପୋକଟି କୋଷା ବୁଣିବାର ୮୧୦ ଦିନ ମଧ୍ୟରେ “କାକୁର” ଅବସ୍ଥାକୁ ଆସେ । ଏହି କାକୁର କୋଷା ମଧ୍ୟରେ ପ୍ରାୟ ୩୦ ଦିନ ପର୍ଯ୍ୟନ୍ତ ରହେ । କାକୁର ଅବସ୍ଥାର ଶେଷରେ ରଙ୍ଗ ବେରଙ୍ଗ ପ୍ରକାପତି କୋଷାକୁ ବାହାରି ଏଣେତେଣେ ଭଡ଼ି ବୁଲେ । ମାଛ ପ୍ରକାପତିକୁ “ପତନା” କୁହାଯାଏ ଓ ଅଣ୍ଡିରା ପ୍ରକାପତିକୁ “ଚିରା” କୁହାଯାଏ । ପତନାଗୁଡ଼ିକର ଛୋଟ ଛୋଟ ଡେଣାରେ କର୍ପକ ରୂପରେ କୁହୁକ ପରଶ ଗୁମ୍ଫାରେ “ଚିରାମାନେ ସଂଯୋଗ ଉଦ୍ଦେଶ୍ୟରେ ଧାଇଁ ଆସନ୍ତି । ସେହି ମିଳନ ହୁଏ-ମାତ୍ର ୮୧୦ ଘଣ୍ଟା ପାଇଁ” । ମିଳନର ଶେଷ ଲଗ୍ନରେ “ପତନା” ଓ “ଚିରା” ମରିଯାଆନ୍ତି ଠିକ୍ ନାଟକୀୟ ପରିଦେଶରେ । ଆଉ ଅରକ ମିଳନ ପାଇଁ କେହି କାହାକୁ ଭେଟନ୍ତି ନାହିଁ ।

ପୁରୁଷ ପ୍ରକାପତି ଓ ମାଛ ପ୍ରକାପତିକ ମିଳନରେ ୨୫୦ରୁ ୪୦୦ ପର୍ଯ୍ୟନ୍ତ ଅଣ୍ଡା କାଟ ହୁଏ । ଅଣ୍ଡାଗୁଡ଼ିକ ୭ଦିନ ପରେ ଓ ୮ମ ଦିନ ଆରମ୍ଭରେ ପିଣ୍ଡୁଡ଼ି ପରି ଛୋଟ ଛୋଟ ପୋକ ହୋଇ ବାହାରି ଆସନ୍ତି । ତା'ପରେ ସେମାନେ ଗଛର ପତ୍ର ଖାଇବାକୁ ଆରମ୍ଭ କରନ୍ତି ।

ଏମାନେ ୩୫ ଦିନରୁ ୪୫ ଦିନ ପର୍ଯ୍ୟନ୍ତ ପତ୍ର-ଖାଦ୍ୟ ଖାଆନ୍ତି । ଏହାର ହ୍ରାସ ବୃଦ୍ଧି ରତ୍ନ ଉପରେ ଅନେକ ପରିମାଣରେ ନିର୍ଭର କରେ । ଏହି ସମୟରେ ପୋକ-ଗୁଡ଼ିକ ୪ ଥର ଖୋଳପା ବା କାଟି ଛାଡ଼ନ୍ତି । ସାଧାରଣତଃ ପୋକଗୁଡ଼ିକର ରଙ୍ଗ ହଳଦିଆ, ସବୁଜ ବା ନୀଳ ହୋଇଥାଏ । ପୋକଗୁଡ଼ିକର ଲମ୍ବ ୪ ଇଞ୍ଚ, ମୋଟେଇ ଦେହ ଉଚ୍ଚ ଓ ଓଜନ ୭୦ ଗ୍ରାମରୁ ୨୫ ଗ୍ରାମ ହୋଇପାରେ । ପତ୍ର ଖାଇଲା ପରେ ଏମାନେ ଗଛ ଡାଳରେ ଓ ପତ୍ର ସହିରେ କୋଷା ବାନ୍ଧିବାକୁ ଆରମ୍ଭ କରନ୍ତି । ଏହିପରି ଭାବେ ଟପର କାଟ ତାର କ୍ଷୁଦ୍ର ଜୀବନରେ ବିଭିନ୍ନ ସ୍ତର ଅତିକ୍ରମ କରିଥାଏ । ଏମାନଙ୍କ ଜୀବନଚକ୍ର ଯେପରି ବିସ୍ତୃତକର ସେହିପରି ବୌଦ୍ଧିକ-ଜନକ ମଧ୍ୟ । ଗୋଟିଏ ଜୀବନ ଚକ୍ରର ପରିସମାପ୍ତି ଘଟିଲେ ଅନ୍ୟ ଗୋଟିଏ ଆସିଥାଏ ।

ଟପର କୋଷାକୁ ସିଝାଇ ଟକିଲି, ତିରା ବା ଚାଟୁଆ ସାହାଯ୍ୟରେ ସୂତା ବାହାର କରାଯାଏ । ଗୋଟିଏ ଟପର କୋଷାକୁ ଖୁବ୍ ସରୁ ସୂତା ୧ ହଜାରରୁ ୧୫ ଶହ ମିଟର ବାହାରି ଥାଏ । ଟପର ତିଆରି ବ୍ରହ୍ମାକୁ ମଠା କୁହାଯାଏ । ସେହି ସୁସ୍ଥ ସୂତାରୁ ମୂଲ୍ୟବାନ ଶାଢ଼ୀ ଓ ଲୁଗା ବୁଣାଯାଏ ଓ ସାମାନ୍ୟ ମୋଟା ସୂତାରୁ କାଟିଆ, ଚଦର ଆଦି ବୁଣାଯାଏ ।

ଟପର ଗୁମ୍ଫା ଆଦିବାସୀ ସମାଜରେ ଜନପ୍ରିୟ । ଏମାନେ ଏହି ଗୁମ୍ଫା ପୁରୁଷାନ୍ତୁକ୍ରମେ କରୁଥିବାରୁ ଟପର ପୋକ ପାଳନରେ ମୂଲ୍ୟବାନ ଅଭିଜ୍ଞତା ଲଭ କରିଛନ୍ତି । ଏହି ଗୁମ୍ଫା କୁନ୍ ମାସଠାରୁ ଡିସେମ୍ବର ମାସ ପର୍ଯ୍ୟନ୍ତ ଲାଗିଥାଏ । ଏଥିପାଇଁ ଗୁମ୍ଫାମାନେ ବିହନ କୋଷା ପୂର୍ବରୁ ସଂଗ୍ରହ କରିଥାନ୍ତି । ବିହନ ସଂଗ୍ରହରେ ଗୁମ୍ଫାକୁ ବହୁତ ପରିଶ୍ରମ କରିବାକୁ ପଡ଼ିଥାଏ । ଏହି କୋଷା ସଂଗ୍ରହ ପାଇଁ ମହାଜନମାନେ ଗୁମ୍ଫାକୁ ଆଗକୁରା ଟଙ୍କା କରକ ଦେଉଥିଲେ ଓ ଖୁବ୍ ଶସ୍ତ୍ରରେ କୋଷା ନେଉଥିଲେ । କିନ୍ତୁ ସମବାୟ ଆନ୍ଦୋଳନ ଫଳରେ ସେ ସମସ୍ୟା ଦୂର ହୋଇଛି ।

ଟପର ଗୁମ୍ଫାକୁ ସଂଗଠିତ କରିବା ନିମନ୍ତେ ୧୯୫୭ ମସିହାରେ କାର୍ଯ୍ୟ ଆରମ୍ଭ ହେଲା । ସେହି ବର୍ଷଠାରୁ ରେଶମ ସମବାୟ ଆନ୍ଦୋଳନର ଏକ ବକ୍ଷିଷ ଅଙ୍ଗରୂପେ ଧରା ଯାଇଛି । ଏଥିପାଇଁ ସମଗ୍ର ରାଜ୍ୟରେ ୧୯୬୨-୬୩ ମସିହାଠାରୁ ଗୋଟିଏ ଟପର ଶୀର୍ଷ ସମିତି କାର୍ଯ୍ୟ କରୁଛି ଏହି ସଂସ୍ଥା ପ୍ରାଥମିକ ସମିତିଗୁଡ଼ିକୁ ସର୍ବଦା ସାହାଯ୍ୟ କରୁଛି ।

ସାର-ପରିକ ରାତିରେ ଟପର ଗୁମ୍ଫା ମୟୂରଭଞ୍ଜ, କେନ୍ଦୁଝର, ଡେକାନାଳ, ବଲାଙ୍ଗିର, ବୌଦ୍ଧ-ପୁରୀବାଣୀ ଆଦି ଜିଲ୍ଲାରେ ହେଉଥିଲା । କେବଳ ମୟୂରଭଞ୍ଜରେ ପୂର୍ବତନ ଦରବାର ଶାସନ କାଳରେ ଟପର ଗୁମ୍ଫାର ପ୍ରସାର ଦିଗରେ ଯାହାକିଛି ଉଦ୍ୟମ ଗୁମ୍ଫା ଥିଲା, ତାହା ମଧ୍ୟ ନାନା ଦିଗରୁ ବ୍ରୁଟିପୂର୍ଣ୍ଣ କିନ୍ତୁ ସଂପୂର୍ଣ୍ଣ ମୟୂରଭଞ୍ଜର କରୁଥିଲା,

ଉତ୍ପାଦନ ଓ ରାଜସ୍ୱପୁର ପଞ୍ଚକ ; କେନ୍ଦ୍ରୀୟ ଆନନ୍ଦପୁର, ଚଂପୁଆ, ସଦର ସବ୍-ଡିଭିଜନ, ଗାସିପୁର ହରିଚନ୍ଦନପୁର, ଝୁମୁରା ଆଦି ଅଞ୍ଚଳ ; ଡେକାନାଲର କାମାକ୍ଷାନଗର ପାଲଲହଡ଼ା, ଆଠମଲିକ, କଳଡ଼ାହାଡ଼ ; ସୁନ୍ଦରଗଡ଼ ଜିଲ୍ଲର ବଣେଇ, ସୁନ୍ଦରଗଡ଼ ସଦର, ପାନପୋଷ, ସାମବିହି, କିମଳାଗଡ଼, ବିସ୍ତା ଓ ବଡ଼ଗାଁ ; ସମଲପୁର ଜିଲ୍ଲର ରେଡ଼ାଖୋଲ, ବରକୋଟ, ରାଇମଲ, ଦେଓଗାଁ ଓ ବଲମ, କଟକ ଜିଲ୍ଲର ସାକପୁର ସବ୍-ଡିଭିଜନ ଅନ୍ତର୍ଗତ ସୁକିନ୍ଦା ଓ ଦାନଗଡ଼ି ଅଞ୍ଚଳ ଏବଂ ବାଲେଶ୍ୱର ଜିଲ୍ଲର ନୀଳଗିରି ଅଞ୍ଚଳରେ ବ୍ୟାପକ ଓ କୌଣସି ସ୍ଥାନରେ ଆଂଶିକଭାବେ ଚସର ଗୁଣ କରାଯାଏ ।

ଏହା ବ୍ୟତୀତ ଗଞ୍ଜାମ ଜିଲ୍ଲର ଆର. ଉଦୟଗିରି ରାୟଗଡ଼ା, ପାରଳାଖେମୁଣ୍ଡି ଓ ସୋରଡ଼ାରେ ଚସର ପୋକ ପାଇଁ ପତ୍ର-ଖାଦ୍ୟ ପର୍ଯ୍ୟାୟ ପରିମାଣରେ ଥିବାରୁ ଓ କନକାୟୁ ଅନୁକୂଳ ହେଉଥିବାରୁ ଚସର ଉତ୍ପାଦନ ସହଜ ଓ ସୁଗମ ହୋଇପାରିଛି । ସମବାୟ ସମିତି ଦ୍ୱାରା ସ୍ଥାନୀୟ ଜନସାଧାରଣଙ୍କୁ ଏ ଦିଗରେ ଉତ୍ସାହିତ କରାଯାଇଛି । ସମିତିଗୁଡ଼ିକୁ ସରକାରୀ ସାହାଯ୍ୟ ମଧ୍ୟ ବିଭିନ୍ନ ସମୟରେ ଯୋଗାଇ ଦିଆଯାଇଛି ।

ଚସର ପୋକ ବିଶେଷ କରି ଅସନ ଗଛର ଓ ଶାଳ ଗଛର ପତ୍ର ଖାଇ କୋଷା ତିଆରି କରେ । ପୂର୍ବେ ଆଦିବାସୀମାନେ ଚସର କୋଷା ହାଟ ବଜାରରେ ଶସ୍ତ୍ରୀରେ ବିକ୍ରୟ କରୁଥିଲେ । କିନ୍ତୁ ସଂପ୍ରତି ଏ ସମସ୍ୟା ନାହିଁ । ଏହା ଏକ ମୂଲ୍ୟବାନ ଧନୀ ହେଉଥିବାରୁ ଓ ଆନ୍ତର୍ଜାତିକ କ୍ଷେତ୍ରରେ ଏହାର ଗୁଣିତା ଦିନକୁ ଦିନ ବଢ଼ୁଥିବାରୁ ସରକାର ତଥା କେନ୍ଦ୍ରୀୟ ସିଲ୍କ ବୋର୍ଡ଼, ବୟେ ମଧ୍ୟ ଦୃଷ୍ଟି ଦେଉଛନ୍ତି । ଆଦିବାସୀ ଗୁଣୀମାନେ

ଧାନ ଗୁଣ ଛଡ଼ା ଏହାକୁ ଅର୍ଥକରୀ ଧନୀ ରୂପେ ଗ୍ରହଣ କରିଥିବାରୁ ତାଙ୍କୁ ବେକାର ହୋଇ ବସିବାର ଅବକାଶ ନାହିଁ । ସେମାନଙ୍କ ଆର୍ଥିକ ମାନଦଣ୍ଡ ବୃଦ୍ଧି କରିବା ନିମନ୍ତେ ଚସର ପୋକର ପତ୍ର-ଖାଦ୍ୟ ପାଇଁ ଅସନ ଗଛର ଜଙ୍ଗଲ ସୃଷ୍ଟି କରାଯାଇଛି ।

ଆଦିବାସୀମାନେ ସ୍ୱାଧୀନତା ପୂର୍ବରୁ ଚସର କୋଷା କାହାଣ ପ୍ରତି ମା ଚକା ପାଉଥିଲେ । କିନ୍ତୁ ସଂପ୍ରତି ସେହି ଚସର କୋଷା କାହାଣ ୪୨୫୦ଟା (ଏକ କାହାଣ ୧,୨୦୦ କୋଷା) ସମୁଦାୟ କୋଷାର ୪୦୫୦ ଭାଗ ଉପାତ ରାଜ୍ୟମାନଙ୍କୁ ଚୋରାଗୁଣଣ ହେଉଥିବାରୁ ଆଦିବାସୀ ଗୁଣୀମାନଙ୍କ ଦ୍ୱାରା କୋଷାରୁ ସୂତା କାଟିବା ପାଇଁ ଉଦ୍ୟମ ହେଉଛି । ଫଳରେ ଆଦିବାସୀ ଗୁଣୀ ଆଡ଼ୁ ନିୟନ୍ତ୍ରିତ ସୁଯୋଗ ପାଇବ । ଏହାଦ୍ୱାରା ୧ କାହାଣ ସୂତା କାଟିଲେ ୪୫୦ ହିସାବରେ ଆୟ କରିବ । ସଂପ୍ରତି ଆମ ରାଜ୍ୟରେ ବାର୍ଷିକ ୩୪ ହଜାର କାହାଣ ଚସର କୋଷା ଉତ୍ପାଦିତ ହୁଏ ।

ଚସର ପରି ଏକ ବନ୍ୟ ଭିତ୍ତିକ କୃତୀର ଶିଳ୍ପର ପ୍ରସାର ଦିଗରେ ବ୍ୟାପକ ଉଦ୍ୟମ ହେଲେ ପ୍ରତ୍ୟକ୍ଷ ଓ ପରୋକ୍ଷ ଭାବରେ ବହୁଲୋକ ଧନୀ ପାଇବେ । ପୁନଶ୍ଚ ଏହା ଆଦିବାସୀମାନଙ୍କ ଏକ ପାରମ୍ପରିକ ଧନୀ ହୋଇ ଥିବାରୁ ଏହାର ପ୍ରସାର ପାଇଁ ସରକାରଙ୍କ ତରଫରୁ ବ୍ୟାପକ ଉଦ୍ୟମ ହେବା ଦରକାର । ସେମାନଙ୍କ ଆର୍ଥିକ ଅବସ୍ଥାକୁ ସୁଦୃଢ଼ କରିବା ନିମନ୍ତେ ଚସର ଶିଳ୍ପ ହେଉଛି—ଏକ ବଳିଷ୍ଠ ମାଧ୍ୟମ । ପୁନଶ୍ଚ ଏହାର ସବୁ ଦିଗକୁ ଶୋଷଣମୁକ୍ତ କରିବା ଦରକାର । ଏହି ପରି-ପ୍ରେକ୍ଷୀରେ ଆଦିବାସୀ ଗୁଣୀ ଓ ବୁଣାକାରମାନେ ନିଜର ଦାୟିତ୍ୱ ଓ କର୍ତ୍ତବ୍ୟ ପ୍ରତି ସଚେତନ ହେବା ଦରକାର ।

ବୟନ ଶିଳ୍ପ ନିର୍ଦ୍ଦେଶାଳୟ,
ଭୁବନେଶ୍ୱର—୭ ।



ପ୍ରଜାମଣ୍ଡଳ ଆନ୍ଦୋଳନର ପ୍ରତ୍ୟକ୍ଷ ଅନୁଭୂତି

ଶ୍ରୀ ବ୍ରଜ କିଶୋର ଧଳ

ଭାରତ ସ୍ୱାଧୀନତା ଲାଭ କରିବା ପୂର୍ବରୁ ଉଡ଼ିଆ ଲୋକମାନେ ବ୍ରିଟିଶ୍ ସରକାରଙ୍କଠାରୁ ସାର୍ବଭୌମ କ୍ଷମତା ପାଇ ନିଜ ନିଜ ରାଜ୍ୟରେ ମନମୁଖୀ ଶାସନ ଚଳାଉଥିଲେ । ତା' ଫଳରେ ଉଡ଼ିଆ ଲୋକମାନେ ଅକଥନୀୟ ଅତ୍ୟାଚାର ଭୋଗୁଥିଲେ । ଏ ସବୁ ଅତ୍ୟାଚାର ଜାହାଣୀ ମହାତ୍ମାଗାନ୍ଧୀ, ପଣ୍ଡିତ ନେହେରୁ ଓ ସର୍ଦ୍ଦାର ବଲ୍ଲଭଭାଇ ପଟେଲଙ୍କ ଦୃଷ୍ଟିକୁ ଅଣାଇବାରେ ଭାରତୀୟ ଜାତୀୟ କଂଗ୍ରେସ ୧୯୩୬ ମସିହାରେ ଦେଶୀୟ ରାଜ୍ୟର ସମସ୍ୟାପ୍ରତି ଧ୍ୟାନ ଦେଲେ ଓ ନିଖିଳ ଭାରତ ଉଡ଼ିଆ ଲୋକ ସମ୍ମିଳନୀ (All India State peoples Conference) ଗଠିତ ହେଲା । ଏହି ସମ୍ମିଳନୀର ମୁଖ୍ୟ ଉଦ୍ୟୋଗୀମାନଙ୍କ ମଧ୍ୟରୁ ଡକ୍ଟର ପଣ୍ଡାରିପାତ୍ରାଚାର୍ଯ୍ୟ ୧୯୩୬ ଜୁନ ମାସ ୨୪ ତାରିଖରେ କଟକ ଆସିଲେ ଓ ତାଙ୍କ ଅଧ୍ୟକ୍ଷତାରେ ନିଖିଳ ଉଡ଼ିଆ ଉଡ଼ିଆ ଲୋକ ସମ୍ମିଳନୀ ଗଠନ କରାଗଲା । ଏହି ସମ୍ମିଳନୀରେ ମୁଖ୍ୟ ଭାଗ ନେଇଥିଲେ ଡେକାନାଲର ସର୍ବତ୍ର ସାରଙ୍ଗଧର ଦାସ, ଆଠଗଡ଼ର ଶ୍ରୀ ରାଧାନାଥ ରଥ ଓ ହିନ୍ଦୋଳର ଶ୍ରୀ ବାଲୁକେଶ୍ୱର ଆରୁଖ ସମୂହ ।

ଏହି ସମ୍ମିଳନୀ ଗଠିତ ହେବା ଫଳରେ ଉଡ଼ିଆ ଲୋକ ଦୀର୍ଘଦିନର ଅତ୍ୟାଚାର ଓ ସ୍ୱେଚ୍ଛାଶୁରୀ ଶାସନରୁ ଦେଶୀୟ ରାଜ୍ୟର ଜନସାଧାରଣଙ୍କୁ ରକ୍ଷା କରିବା ନିମନ୍ତେ କାର୍ଯ୍ୟାନୁଷ୍ଠାନ ଆରମ୍ଭ କରିଲେ । ସାରଙ୍ଗଧର ଦାସ ସମ୍ପାଦକ କାର୍ଯ୍ୟ ତୁଲାଇ ଥିଲେ । ୧୯୩୮ ମସିହାରେ ଏହି ସମ୍ମିଳନୀର ଦ୍ୱିତୀୟ ଅଧିବେଶନ କଟକଠାରେ ଅନୁଷ୍ଠିତ ହୋଇ ଶ୍ରୀ ହରେକୃଷ୍ଣ ମହତାବ, ଲଳିତମୋହନ ପଟ୍ଟନାୟକ, ବଳବତ୍ରାୟ ମେହେଟ୍ଟା ଓ ସାରଙ୍ଗଧର ଦାସଙ୍କୁ ନେଇ ଏକ ତଦତ୍ତ କମିଟି ଗଠନ କରାଗଲା । ଉପରୋକ୍ତ ଦୁଇ ସମ୍ମିଳନୀରେ ଲେଖକ ନିଜେ ଯୋଗ ଦେବାର ସୁଯୋଗ ପାଇଥିଲେ । ଉକ୍ତ ସମ୍ମିଳନୀର ନିର୍ଦ୍ଦେଶରେ ଶ୍ରୀ ରାଧାନାଥ ରଥ (ଆଠଗଡ଼), ଶ୍ରୀ ପବିତ୍ର ମୋହନ ପ୍ରଧାନ (ତାଳଚେର), ଏକେଲାସ ତତ୍ତ୍ୱ ମହାନ୍ତି

(ନୀଳଗିରି), ମହେଶ୍ୱର ସୁବାହୁ ସିଂହ ଓ ଲେଖକ ନିଜେ (ଡେକାନାଲ) ଅନ୍ୟ ସଂଗ୍ରାମୀ ବନ୍ଧୁମାନଙ୍କ ସହିତ ପ୍ରଜା ଆନ୍ଦୋଳନର ଦାୟିତ୍ୱ ନେଇଥିଲେ । ତଦନୁଯାୟୀ ପ୍ରଥମେ ନୀଳଗିରି, ଡେକାନାଲ, ତାଳଚେର, ରଣପୁର ନୟାଗଡ଼, ହିନ୍ଦୋଳ, ଆଠମଲିକ, ସୋନପୁର, କେଶିକେର, ମୟୂରଭଞ୍ଜ, ଖଣ୍ଡପଡ଼ା ଓ ତିରିଗିଆ ରାଜ୍ୟମାନଙ୍କରେ ପ୍ରଜାମଣ୍ଡଳ ଗଢ଼ାଗଲା ଓ ପରେ ବଡ଼ନା, ନରସିଂହପୁର ପ୍ରଭୃତି ଅନ୍ୟାନ୍ୟ ରାଜ୍ୟମାନଙ୍କୁ ଏହା ପ୍ରସାରିତ ହେଲା । ୧୯୩୯ ମସିହା କଂଗ୍ରେସର ହରିପୁର ଅଧିବେଶନରେ ଦେଶୀୟ ରାଜ୍ୟ ସମସ୍ୟାରେ କଂଗ୍ରେସ ସହାନୁଭୂତି ପ୍ରଦର୍ଶନ କରିବ ବୋଲି ପ୍ରସ୍ତାବ ଗୃହୀତ ହେଲା । ଏହା ଫଳରେ ପ୍ରଜାମଣ୍ଡଳ ସଙ୍ଗଠନଗୁଡ଼ିକ ରାଜ୍ୟମାନଙ୍କ ରୁଣାସନ ବିରୁଦ୍ଧରେ ସଂଗ୍ରାମ ଗୁରୁ କରିବା ପାଇଁ ଅଧିକ ପ୍ରେରଣା ପାଇଲେ । ପ୍ରଜାମଣ୍ଡଳଗୁଡ଼ିକ ସେମାନଙ୍କ ଦାବୀରେ ନାଗରିକ ସ୍ୱାଧୀନତା, ଦାୟିତ୍ୱମୂଳକ ଶାସନ ସହ ସବୁ ପ୍ରକାର କର, ଟିକସ, ବେଠି, ଭେଟି, ମାଗଣ, ରସଦ ଆଦିର ଉଚ୍ଛେଦ ପାଇଁ ଜୋର ଦେଇଥିଲେ । ଅନ୍ୟାନ୍ୟ ରାଜ୍ୟ ତୁଳନାରେ ଡେକାନାଲ ରାଜ୍ୟର ଜୁଲମ ଅତ୍ୟାଚାର ସୀମା ଚପି ପାଇଥିବାରୁ ଏଠା ଆନ୍ଦୋଳନ ତୀବ୍ରତର ହୋଇ ଗାନ୍ଧିଜୀ ତଥା ବ୍ରିଟିଶ୍ ପାଲିଆମେଣ୍ଟ ନକରକୁ ଆସିଥିଲା । ସେହିଭଳି ତାଳଚେରରେ ପ୍ରଜାମଣ୍ଡଳ ଆନ୍ଦୋଳନକୁ ଦବାଇବା ପାଇଁ ମେସିନ୍ ଗନ୍ତୁ ଗୁଳାବର୍ଷଣ ହୋଇଥିବାରୁ ସାରା ଭାରତରେ ଚହଟ ପଡ଼ିଥିଲା ।

୧୯୩୮ ମସିହାରେ ପ୍ରଥମେ ନୀଳଗିରିରେ ପ୍ରଜା ଉପରେ ଗୁଳି ଚାଲିଲା । ନୀଳଗିରି ପ୍ରଜା ଆନ୍ଦୋଳନକୁ ଦବାଇବା ପାଇଁ ସବୁରାଜ୍ୟର ରାଜ୍ୟମାନେ ନିଜ ନିଜର ପୋଲିସ ବାହିନୀ ସେଠାକୁ ପଠାଇଥିଲେ । ନୀଳଗିରି ଆନ୍ଦୋଳନ ପରେ ଡେକାନାଲ ଓ ତାଳଚେରରେ ପ୍ରଜା ଆନ୍ଦୋଳନ ଜୋରସୋରରେ ଚଳିଉଠିଲା ଓ ସରକାରୀ ଗୁଳିଚାଳନା ଫଳରେ ଡେକାନାଲର ୧୨ ବର୍ଷର ବାକିରାଉତ ସହ ୨୩ ଜଣ ମୃତ୍ୟୁ ବରଣ କଲେ ଓ

ବହୁଲେକ ବିକଳାଣ ତଥା ଅକର୍ମଣ୍ୟ ହେଲେ । ତାଙ୍କଦେର
 ଗୁଣିକାଣ୍ଡରେ ବିକଳାଣାୟକ ପ୍ରାଣ ହରାଇଥିଲେ ।
 ଆନ୍ଦୋଳନକୁ ସଫଳ କରି ରାଜାମାନଙ୍କ ହାତରୁ ସମତା
 ଛଡ଼ାଇ ଆଣିବାପାଇଁ ଚାଣୁଆ ସ୍ଵେଚ୍ଛାସେବକ ବାହିନୀ
 ଗଠନ କରାଗଲା । ଲେଖକ ନିଜେ ଉକ୍ତ ସ୍ଵେଚ୍ଛାସେବକ
 ବାହିନୀ ଗଠନର ଦାୟିତ୍ଵ ନେଇଥିଲେ । ଏଥିସହିତ
 ଗ୍ରାମେ ଗ୍ରାମେ ପ୍ରଜାମଣ୍ଡଳ କମିଟିମାନ ଗଠିତ ସରକାରୀ
 କଳକୁ ବାଧ୍ୟ କରିବା ସହିତ ଅତଳ କରିଦେଲା ।
 ଡେକାନାଳର ସ୍ଵେଚ୍ଛାସେବକ ବାହିନୀ ହିନ୍ଦୋଳ, ଆଠଗଡ଼
 ଚିରିରିଆ, ବଡ଼ମା ଓ ନରସିଂହପୁର ଆନ୍ଦୋଳନରେ
 ସାହାଯ୍ୟ କରୁଥିଲେ । ଡେକାନାଳର ପ୍ରଜା ଆନ୍ଦୋଳନକୁ
 ସ୍ଵର୍ଗତ ସାରଙ୍ଗଧର ଦାସଙ୍କ ସହ ଶ୍ରୀ ହରେକୃଷ୍ଣ ମହତାବ,
 ଶ୍ରୀ ନବକୃଷ୍ଣ ଚୌଧୁରୀ, ଏକଗବତୀ ପାଣିଗ୍ରାହୀ,
 ଶ୍ରୀ ସୁରେନ୍ଦ୍ରନାଥ ଦିବେଦୀ, ଶ୍ରୀ ବିଶ୍ଵନାଥ ଦାଶ ଓ
 ଶ୍ରୀମତୀ ମାଳତୀ ଦେବୀ ପ୍ରଭୃତି ମୁଖ୍ୟତଃ ସବୁ ପ୍ରକାର
 ସାହାଯ୍ୟ କରୁଥିଲେ । ପ୍ରଜା ଆନ୍ଦୋଳନକୁ ଦବାଇବା
 ପାଇଁ ରାଜା ନାନାଦି କୌଶଳ ପ୍ରୟୋଗ କରି ବ୍ୟର୍ଥ
 ହୋଇ ଡେକାନାଳ ଚାଉଳ ସମ୍ବଳିତ ଅଳସୁଆ ହାଟତୋଟା
 ସଭାରେ ପ୍ରଥମେ ଗୁଳି ଚଳାଇଲେ । ଏହି ଗୁଳି କାଣ୍ଡ
 ଫଳରେ ଜନତା ଉଦ୍ୟତ ହୋଇ ସରକାରୀ ପକ୍ଷକୁ ତୀବ୍ର
 ଭାବରେ ଆକ୍ରମଣ କରିଥିଲେ । ରାଜା ଅନନ୍ୟାପାୟ
 ହୋଇ ପ୍ରଥମେ ଗୋରା ପୌଜ ଓ ପରେ ଭାରତର
 ବିଭିନ୍ନ କ୍ଷେତ୍ରରୁ ପୋଲିସ୍ ପୋର୍ସ ମଗାଇ ଗୃହଦାହ,
 ଲୁଟରୋଳ, ନାରୀ ଧର୍ଷଣ ଆଦି ଯାବତୀୟ ଦମନ ଲାଜା
 ପ୍ରୟୋଗ କରିଥିଲେ । ରାୟଗଡ଼ ଓ ବସ୍ତର କ୍ଷେତ୍ର
 ପୋର୍ସମାନଙ୍କୁ ମାସେ କାଳ ଲେଖକଙ୍କର ଘର ଜଗାଇ
 ରଖିଥିଲେ । ଫଳରେ ଲୋକେ ପ୍ରଜାମଣ୍ଡଳର ନିର୍ଦ୍ଦେଶରେ
 ରାଜ୍ୟ ବାହାରକୁ ଗୁଲିଯାଇ ବାକୀର ଘୋଳପୁର, ସୁଜିଦାର
 କଲଣ୍ଡ ଓ ଅନୁଗୁଳର ବୁଢ଼ାପଙ୍କଠାରେ କ୍ୟାମ୍ପ କରି
 ସତ୍ୟାଗ୍ରହ ଚଳାଇଥିଲେ । ଲେଖକ ଘୋଳପୁର କ୍ୟାମ୍ପ
 ବାସିନ୍ଦ୍ରରେ ରହି ପ୍ରଥମ ସତ୍ୟାଗ୍ରହୀ ଦଳ ଡେକାନାଳକୁ
 ପଠାଇବାର ସୁଯୋଗ ପାଇପାରିଥିଲେ । ଉକ୍ତ ସତ୍ୟା-
 ଗ୍ରହରେ ଓଡ଼ିଶାର ଶ୍ରୀ ନବକୃଷ୍ଣ ଚୌଧୁରୀ ଓ
 ସ୍ଵର୍ଗତ ଗୌରାଣୀ ଚରଣ ଦାସ ପ୍ରମୁଖ ବହୁ ମାନ୍ୟ-
 ଶାସ୍ୟ ବ୍ୟକ୍ତି ଭାଗନେଇ ନିର୍ଯ୍ୟାତନା ଭୋଗିଥିଲେ । ଏ
 ସମସ୍ତ ଅତ୍ୟାଚାରର ମୁଖ୍ୟ ଥିଲେ (Political
 Agent Major Bezilegate) । ଏହି
 ସାହେବ ଡେକାନାଳ ଓ ତାଙ୍କଦେରରେ ଦମନଲାଜା
 ଶେଷ କରି ରଣପୁର ପ୍ରଜା ଆନ୍ଦୋଳନକୁ ଦବାଇବାକୁ
 ଯାଇ ସେଠାରେ ପ୍ରଜାଙ୍କ ଠେଣା ମାଡ଼ରେ ନିହତ
 ହୋଇଥିଲେ । ଏହି ହତ୍ୟାକାଣ୍ଡରେ ଲେଖକ ସହିତ
 ଅନ୍ୟ କେତେକ ବନ୍ଧୁଙ୍କୁ ସଂପୃକ୍ତ କରାଇବା ପାଇଁ
 ଡେକାନାଳ ରାଜା ଚକ୍ରାନ୍ତ କରିଥିଲେ । ମାତ୍ର ତାଙ୍କ
 ଏକ୍ସପ୍ରାଡ଼ିସନ ଓ୍ଵାରେଣ୍ଡରେ ଘୋଳପୁର କ୍ୟାମ୍ପରୁ
 ଧରାହୋଇ ଜନକ ତେଲରେ ବନ୍ଦୀଥିବା ହେତୁ ଆନ୍ଦୋଳନ
 ରକ୍ଷା ପାଇଗଲା । ସେତେବେଳେ ଶ୍ରୀଯୁକ୍ତ ବିଶ୍ଵନାଥ ଦାଶ
 ପ୍ରଧାନମନ୍ତ୍ରୀ ଥିଲେ । ସେ ଡେକାନାଳ ଓ ତାଙ୍କଦେରର
 ୧୬ ଜଣ କର୍ମୀଙ୍କୁ ତାଙ୍କ ରାଜ୍ୟକୁ ନପଠାଇ କଟକ

କେଉଁରେ ଆଠ ମାସରୁ ଉର୍ଦ୍ଧ୍ଵ ଅତଳାଇ ରଖିଥିଲେ
 ସେତେବେଳେ ଡେକାନାଳ ପ୍ରଜା ଆନ୍ଦୋଳନରେ
 ଲେଖକଙ୍କ ସହ ହରମୋହନ ପଟ୍ଟନାୟକ, କୁରିବାସ
 ପ୍ରଧାନ, ମହେଶ୍ଵର ତତ୍ଵ ସୁବାହୁ ସିଂହ, ବୈଷ୍ଣବ ଚରଣ
 ପଟ୍ଟନାୟକ, ନରୋତମ ଦାସ ଓ ନେତ୍ରାନନ୍ଦ ନାୟକ
 ଓପେର ମୁଖ୍ୟ ଭାଗନେଇଥିଲେ । ସବୁ ପ୍ରକାର ଦମନ
 ସତ୍ତ୍ଵେ ରାଜା ନିରୁପାୟ ହୋଇ ପ୍ରଜାମଣ୍ଡଳ ସହିତ
 କଠିନ ମିଳାମିଶାର ଉଦ୍ୟମ କରି ଅସୁସ୍ଥତା ଛଳନାରେ
 ସମୟ ଗତାଇ ଚାଲିଲେ । ମାତ୍ର ସତକାର ଉଦ୍ଘାତୁ ରାଜ୍ୟରୁ
 ଅତଳ କରି ସରକାରଙ୍କ ପ୍ରତିନିଧିତାରେ କେତୁରୁ ଶ୍ରୀ ବାହାଦୁର
 ଏ. କେ. ଶାଙ୍କୁ ଡେକାନାଳ ଶାସନ ଦାୟିତ୍ଵ ଦେଲେ ।
 ତାଙ୍କ ଉଦ୍ୟମରେ ନେତାମାନଙ୍କ ସହ ଲୋକେ ନିଜ
 ରାଜ୍ୟକୁ ଫେରିଲେ ଓ ଆନ୍ଦୋଳନ ଝିମେଇ ଗଲା ।
 ମାତ୍ର ସେତେବେଳକୁ ପ୍ରଜାମଣ୍ଡଳ ପୁରାପୁରି ଜାତୀୟ
 କଂଗ୍ରେସରେ ସାମିଲ ହୋଇ ଯାଇଥିଲା । ୧୯୪୨ ଭାରତ
 ଛାଡ଼ି ଆନ୍ଦୋଳନରେ ଡେକାନାଳରେ ଲେଖକଙ୍କ ସହ
 ବହୁକର୍ମୀ କାରାଚରଣ କରିଥିଲେ । କଂଗ୍ରେସର ଗୁପ୍ତ
 ନିର୍ଦ୍ଦେଶ ମତେ "କର-ଦା-ମର" ପଣ କରି ବୈଷ୍ଣବ
 ପଟ୍ଟନାୟକ, ମୁଖ୍ୟମନ୍ତ୍ରୀ ସମେତ କେତେକ ସଂଗ୍ରାମୀ
 ବହୁ ମଡ଼ୀ (କାମାକ୍ଷାନଗର) କଚେରୀ ଗୃହ ଓ ଖମାର
 ଓପେର ପୋଡ଼ି ଗୁଳିର ସମ୍ମୁଖୀନ ହୋଇଥିଲେ ।
 ମୁଖ୍ୟମନ୍ତ୍ରୀ, ବାଗଧର ସ୍ଵାଇଁ ଓ ଅନ୍ୟକଣ୍ଠେ ପାଶୀ
 ଦଣ୍ଡର ଆଦେଶ ପାଇଥିଲେ । ଚାଣୁଆକର୍ମୀ ମୁଖ୍ୟମନ୍ତ୍ରୀ
 ଚ୍ୟୁନିସିଆରେ ଇଂରେଜଙ୍କ ବିଳୟ ହେତୁ ପାଟୀ ଦଣ୍ଡରୁ
 ମୁକ୍ତି ପାଇଥିଲେ ।

୧୯୪୨ ଆନ୍ଦୋଳନର କାରା ମୁକ୍ତି ପରେ ୧୯୪୬ରେ
 ନିର୍ଦ୍ଦିଷ୍ଟ ଉଚ୍ଚଳ ପ୍ରଜା ସମ୍ମିଳନୀ ନେତୃତ୍ଵରେ ପ୍ରଜା
 ମଣ୍ଡଳକୁ ପୁନର୍ଜୀବିତ କରାଗଲା । ଉଦ୍ୟବସରରେ
 ଭାରତ ସାଧାନତା ଗୁରୁ ଜଗ୍ଠ ଓ ସର୍ଦ୍ଦାର ବରୁଭାଇ
 ପଟ୍ଟେଲ କେନ୍ଦ୍ରରେ ସ୍ଵରାଷ୍ଟ୍ର ମନ୍ତ୍ରୀ ହେଲେ । ଫଳରେ
 ପ୍ରଜାଶକ୍ତି ବଢ଼ିବା ସଙ୍ଗେ ସଙ୍ଗେ ରାଜଶକ୍ତି ହ୍ରାସ ପାଇଲା
 ଓ ରାଜାମାନେ ପ୍ରମାଦ ଗଣିଲେ । ଚିରିରିଆ, ନୟାଗଡ଼
 ଆଠଗଡ଼, ମୟୂରଭଞ୍ଜ ଆଦି ରାଜ୍ୟରେ ରାଜାମାନେ
 ମନ୍ତ୍ରୀ ମଣ୍ଡଳ ଗଠନ କରି ପ୍ରଜାପ୍ରତିନିଧିକ ହାତରେ
 ଶାସନ ଦାୟିତ୍ଵ ଦେଇଥିଲେ । ଡେକାନାଳ ରାଜା
 ସମୟ ଉକ୍ତ ପ୍ରଜାମାନଙ୍କ ସହିତ ମିଳାମିଶା କରିବାର
 ଛଳନା କରି ପୂର୍ଣ୍ଣ ଦାୟିତ୍ଵମୂଳକ ଶାସନ ଦେବାକୁ
 ଶୁଣାଇଲେ । କିନ୍ତୁ ସଂଗଠନରେ ଉତ୍ତରାଧିକାରୀ ହୋଇ
 ଅସୁସ୍ଥତାର ଛଳନାକରି ପ୍ରଜା ପ୍ରତିନିଧିଙ୍କୁ ସମତା ନଦେବା
 ଉଦ୍ଦେଶ୍ୟରେ ରାଜ୍ୟଛାଡ଼ି ମହାମୁଗାଣୀଙ୍କର ଆଶ୍ରୟ
 ଲେଡ଼ିଥିଲେ । ସେଠାରୁ ନିରାଶ ହୋଇ ସ୍ଵରାଷ୍ଟ୍ର ମନ୍ତ୍ରୀଙ୍କର
 ଶରଣାପନ ହୋଇ ପ୍ରଜାମଣ୍ଡଳ କବଳରୁ ରକ୍ଷାପାଇବା
 ପାଇଁ ନିବେଦନ କଲେ । ସ୍ଵରାଷ୍ଟ୍ର ମନ୍ତ୍ରୀ ରାଜାଙ୍କ ଦୁର୍ଦ୍ଦି-
 ତାର ସୁଯୋଗ ନେଇ ନିଜେ ଓଡ଼ିଶା ଆସି ସବୁ
 ସୁବ୍ୟବସ୍ଥା କରିଦେବାକୁ ପ୍ରତିଶ୍ରୁତି ଦେଲେ । ଉତ୍ତରାଧିକାରୀ
 ଅନୁରୋଧରେ ସ୍ଵରାଷ୍ଟ୍ରମନ୍ତ୍ରୀ ତାଙ୍କ ଓଡ଼ିଶା ଆଗମନ
 ପର୍ଯ୍ୟନ୍ତ ପ୍ରଜା ଆନ୍ଦୋଳନ ସମିତ ରଖିବା ପାଇଁ ଚେତ୍ତି-

ଗ୍ରାମ ଦ୍ଵାରା ଡେକୋନାଳ ପ୍ରଜାମଣ୍ଡଳକୁ ଜଣାଇଲେ । ୧୯୪୭ ମସିହା ଡିସେମ୍ବର ୧୨ ତାରିଖରେ ସର୍ଦ୍ଦାର ବଲ୍ଲଭଭାଇ ପଟେଲ ଓଡ଼ିଶାକୁ ଆସିଲେ । ସେତେବେଳେ ଓଡ଼ିଶାର ମୁଖ୍ୟମନ୍ତ୍ରୀ ଥିଲେ ଶ୍ରୀଯୁକ୍ତ ହରେକୃଷ୍ଣ ମହତାବ । ସେ ଗଡ଼ଜାତର ମୁକ୍ତି ଆନ୍ଦୋଳନ ପାଇଁ ଆପ୍ରାଣ ଚେଷ୍ଟା କରୁଥିବାରୁ ପଟେଲଙ୍କ ସହ ପରାମର୍ଶ କରି ଓଡ଼ିଶାର ସମସ୍ତ ରାଜାମାନଙ୍କୁ କଟକଠାରେ ଉଚ୍ଚିତ୍ଵାପାଇଁ ଜଣାଇ ଦେଇଥିଲେ । ସେତେବେଳେ ରାଜାମାନେ ଭାରତ ସରକାରଙ୍କୁ ରାଜ୍ୟ ସମର୍ପଣ ନକଲେ କେନ୍ଦ୍ରକୁ କୌଣସି ସାହାଯ୍ୟ ପାଇପାରିବେ ନାହିଁ ବୋଲି ସର୍ଦ୍ଦାର ପଟେଲ ଶଷ୍ପଭାବେ ଜଣାଇ ଦେବାରୁ ରାଜାମାନେ ଆତୁରକ୍ଷାପାଇଁ ଅନନ୍ୟୋପାୟ ହୋଇ ଭାରତ ସରକାରଙ୍କ ହାତରେ ନିଜ ନିଜ ରାଜ୍ୟ ସମର୍ପଣ ରୁଦ୍ଧିରେ ସ୍ଵାକ୍ଷର କଲେ । ପଟେଲଙ୍କ ସହ ପୂର୍ବରୁ ହୋଇଥିବା କଥାମୁସାରେ

ଡେକୋନାଳ ରାଜା ଶଙ୍କର ପ୍ରତାପ ସାହୁଙ୍କଦ୍ଵାରା ପ୍ରଥମେ ଏହି ଐତିହାସିକ ରୁଦ୍ଧିରେ ସ୍ଵାକ୍ଷର କରି ଅନ୍ୟ ବହୁ ରାଜାମାନଙ୍କୁ ସ୍ଵାକ୍ଷର କରାଇବାପାଇଁ ପ୍ରବର୍ତ୍ତାଇଥିଲେ । ମୟୂରଭଞ୍ଜ ବ୍ୟତୀତ ଓଡ଼ିଶାର ଅନ୍ୟ ସମସ୍ତ ରାଜାମାନେ ଏହି ରୁଦ୍ଧିରେ ଆବଶ୍ୟକ ହେଲେ । (ସେତେବେଳେ ମୟୂରଭଞ୍ଜରେ ଶରତଚନ୍ଦ୍ର ଦାସଙ୍କ ମୁଖ୍ୟ ମନ୍ତ୍ରୀତ୍ଵରେ ପ୍ରଜାପ୍ରତିନିଧି ଶାସନ ଗୁଲିଥିଲା । ବର୍ଷକପରେ ତାହା ଓଡ଼ିଶା ଶାସନ ସହିତ ସାମିଲ ହେଲା ।) ଏହାପରେ ଭାରତର ଅନ୍ୟାନ୍ୟ ରାଜ୍ୟର ଦେଶୀୟ ରାଜାମାନେ ଏହି ପଥ ଅନୁସରଣ କଲେ । ଫଳରେ ଡେକୋନାଳ ପ୍ରଜାମଣ୍ଡଳ ବିଶାଳ ଉତ୍ତଳ ତଥା ସ୍ଵାଧୀନ ଭାରତ ଗଠନରେ ଯେଉଁ ଭୂମିକା ଗ୍ରହଣ କଲେ ତାହା ପାଠକ ବିଶ୍ଵର କରିବେ । ଏତିକିରେ ଗଡ଼ଜାତ ପ୍ରଜା ଆନ୍ଦୋଳନ ସମାପ୍ତି ହେଲା ।

ଗ୍ରାମ : ଗଞ୍ଜେଇଡ଼ିହ,
ପୋ : ଅ : ଚନ୍ଦ୍ରଶେଖର ପ୍ରସାଦ
ଜି : ଡେକୋନାଳ



ଘରୋଇ ପ୍ରାଚୀନ ନଥିପତ୍ରର ସର୍ଭେ ଓ ସମୀକ୍ଷା ପାଇଁ ସ୍ଵତନ୍ତ୍ର ସଂସ୍ଥା ଗଠନ

ରାଜ୍ୟ ସରକାରଙ୍କ ଅନୁରୋଧକ୍ରମେ ଭାରତ ସରକାର ରୁବନେଶ୍ଵର ରାଜ୍ୟ ଆର୍କାଇଭ୍‌ସ୍‌ରେ ଘରୋଇ ପ୍ରାଚୀନ ନଥିପତ୍ରଗୁଡ଼ିକର ସର୍ଭେ ଓ ସମୀକ୍ଷା କରିବା ପାଇଁ ଗୋଟିଏ ସର୍ଭେ ସଂସ୍ଥା ଗଠନ କରିଛନ୍ତି । ଏହି ସଂସ୍ଥାର କାର୍ଯ୍ୟ ରୁନ୍ ୧ ତାରିଖଠାରୁ ଆରମ୍ଭ ହୋଇଛି । ରାଜ୍ୟ ଆର୍କାଇଭ୍‌ସ୍‌ର ସୁପରିଣ୍ଡେଣ୍ଡେଣ୍ଟ ନିଜ ଦାୟିତ୍ଵ ସହ ଏହି ସଂସ୍ଥାର କାର୍ଯ୍ୟ ପରିଚାଳନା କରୁଛନ୍ତି । ରାଜ୍ୟ ଆର୍କାଇଭ୍‌ସ୍‌ର କେତେକ କର୍ମଚାରୀ ଏହି ସଂସ୍ଥାରେ ଯୋଗ ଦେଇଛନ୍ତି ।

ଓଡ଼ିଶାର ବ୍ୟକ୍ତିବିଶେଷ ତଥା ପୂର୍ବତନ ରାଜା, ମହାରାଜା, କର୍ମିଦାର, ବିଭିନ୍ନ ମଠ ଓ ଅନ୍ୟାନ୍ୟ ଅନୁଷ୍ଠାନମାନଙ୍କରେ ବହୁ ମୂଲ୍ୟବାନ ଓ ସୁଗୁରୁପୂର୍ଣ୍ଣ ନଥିପତ୍ର ରହିଛି । ଏଗୁଡ଼ିକ ଆମର ଜାତୀୟ ସଂପଦ । ଇତିହାସ ସଂକଳନ ତଥା ଗବେଷଣା କାର୍ଯ୍ୟରେ ଏସବୁର ଗୁରୁତ୍ଵ ରହିଛି । ଉପଯୁକ୍ତ ଯତ୍ନ ଅଭାବରୁ ଏସବୁ ନଷ୍ଟ ହେବାକୁ ଯାଇଛି । ତେଣୁ ଏସବୁର ପ୍ରାଧିକାର ଉପଲବ୍ଧ କରି ଏହାର ସର୍ଭେ ପାଇଁ ରାଜ୍ୟ ସାଂସ୍କୃତିକ ବ୍ୟାପାର ବିଭଗ ଭାରତ ସରକାରଙ୍କ ନ୍ୟାସନାଲ ଆର୍କାଇଭ୍‌ସ୍‌କୁ ଅନୁରୋଧ କରିଥିଲେ ।

କନସାଧାରଣଙ୍କ ସହଯୋଗରେ ଏହି ସର୍ଭେ କାର୍ଯ୍ୟ ସୁଗୁରୁ ରୂପେ ସମ୍ପଳ ହେବା ସଙ୍ଗେ ସଙ୍ଗେ ପ୍ରାଚୀନ ନଥିପତ୍ରଗୁଡ଼ିକୁ ଗବେଷଣା କାର୍ଯ୍ୟରେ ଉପଯୋଗ କରାଯାଇ ପାରିବ ବୋଲି ଆଶା କରାଯାଉଛି ।

ଆଜିର ପ୍ରୌଢ଼ ଶିକ୍ଷା

ଶ୍ରୀ ବରୁଚ ଭୃଷଣ ମହାନ୍ତି

ଅଗଷ୍ଟ ପକ୍ଷର ୧୯୭୯, ଆମେ ସ୍ଵାଧୀନ ହେବାର ୩୨ ବର୍ଷ ପୂରିଗଲା । ତଥାପି ଆମ ଦେଶରେ ବହୁତ ଲୋକ ପାଠ ପଢ଼ିବାର ସୁବିଧା ନପାଇ ରହି ଯାଇଛନ୍ତି ଓ ବହୁତ ପିଲା ବର୍ତ୍ତମାନ ମଧ୍ୟ ସ୍କୁଲକୁ ଯାଉନାହାନ୍ତି । ୧୯୪୭ ମସିହାରେ ଆମ ଦେଶର ସାକ୍ଷର ସଂଖ୍ୟା ଥିଲା ଶତକଡ଼ା ୧୪ । ୧୯୭୧ ମସିହାରେ ଏହି ସଂଖ୍ୟା ହାରାହାରି ବୃଦ୍ଧି ପାଇଥିଲା ୩୫କୁ । ଏଥିରୁ ମନେହୁଏ ଯେପରି ଆମ ଦେଶରେ ପଢ଼ିଲେଖି ପାରୁଥିବା ଲୋକଙ୍କ ସଂଖ୍ୟା ବେଶି ବଢ଼ି ଚାଲିଛି । କିନ୍ତୁ ପ୍ରକୃତରେ ତାହା ନୁହେଁ । ଆମର ଲୋକସଂଖ୍ୟା ଯେଉଁ ହାରରେ ବଢ଼ି ଚାଲିଛି, ସେ ଅନୁପାତରେ ପଢ଼ିଲେଖି ପାରୁଥିବା ଲୋକଙ୍କ ସଂଖ୍ୟା ବଢ଼ି ନାହିଁ । ୧୯୫୧ ମସିହାରେ ଆମ ଦେଶରେ ୨୪.୭୦ କୋଟି ଲୋକ ନିରକ୍ଷର ଥିଲେ ଏବଂ ୧୯୭୧ ରେ ଏମାନଙ୍କ ସଂଖ୍ୟା ହୋଇଥିଲା ୩୦.୭୦ କୋଟି । ଏମାନଙ୍କ ମଧ୍ୟରେ ୧୪ ବର୍ଷରୁ ବେଶି ବୟସର ନିରକ୍ଷର ଥିଲେ ୨୦.୯୫ କୋଟି । ବର୍ତ୍ତମାନ ଆମ ଦେଶରେ ୧୫ରୁ ୩୫ ବର୍ଷ ବୟସର ପ୍ରାୟ ୧୦ କୋଟି ଲୋକ ପଢ଼ିଲେଖି ପାରନ୍ତି ନାହିଁ । ଆମ ଓଡ଼ିଶାରେ ଏମାନଙ୍କ ସଂଖ୍ୟା ହେଲା ୫୫ ଲକ୍ଷ । ଶିକ୍ଷା କ୍ଷେତ୍ରରେ ଆମେ କେଉଁଠି ତାହା ସହଜରେ ଅନୁମାନ କରିହେବ ।

ଆମ ଦେଶ ସ୍ଵାଧୀନ ହେବା ପୂର୍ବରୁ ବିଦେଶୀ ସରକାରଙ୍କର ଉଦ୍ଦେଶ୍ୟ ଥିଲା କେବଳ କେତେକଣ ଧୋବ ଧାଉଳିଆ ବାବୁ ତିଆରି କରି ଚାକରି କରିଆରେ ଶାସନ ଚଳାଇବା । ସେଇଆ ହେଲା । କଲିକତା, ବମ୍ବେ ଓ ମାଦ୍ରାସରେ ତିନିଗୋଟି ବିଶ୍ଵବିଦ୍ୟାଳୟ ସ୍ଥାପିତ ହୋଇଥିଲା ଓ ପ୍ରତି ବଡ଼ ବଡ଼ ସହରରେ କଲେଜ୍ ସବୁ ଥିଲା । ହାରିସ୍କୁଲ ଓ ମାଗନର ସ୍କୁଲ ମଧ୍ୟ ଥିଲା । ଗହଳରେ କେଉଁଠି କିପରି ପ୍ରାଇମେରି ସ୍କୁଲ ସବୁ ଥିଲା । ସେ ସମୟର କଲିକତା, ବମ୍ବେ ଓ ମାଦ୍ରାସରେ ଥିବା ବିଶ୍ଵ ବିଦ୍ୟାଳୟଗୁଡ଼ିକ ପୃଥିବୀର ଅନ୍ୟ ଯେ କୌଣସି ବିଶ୍ଵ ବିଦ୍ୟାଳୟ ସାଙ୍ଗରେ ତାଳ ଦେଉଥିଲେ । କିନ୍ତୁ ଗାଁ-ଗହଳର ଶିକ୍ଷା ବ୍ୟବସ୍ଥା ପ୍ରତି କାହାରି ଦୃଷ୍ଟି ପଡ଼ୁ ନଥିଲା ।

ବିଭିନ୍ନରେ ସେ ସମୟର ସ୍କୁଲ ସବୁ ବିଶେଷତଃ ଗାଁ ଗହଳର ସ୍କୁଲଗୁଡ଼ିକ ସାଧାରଣ ଲୋକମାନଙ୍କ ସଙ୍ଗେ, ଗାର୍ଜୀ ସଙ୍ଗେ ଓ ଗାଁର ଅନ୍ୟାନ୍ୟ ଅନୁସାଧନମାନଙ୍କ ସଙ୍ଗେ ସଂପର୍କ ରଖିଥିଲେ । ଆଜି ମଧ୍ୟ ସେଠାରେ ଏ ବ୍ୟବସ୍ଥା ଦେଖାଯାଏ । ଅଥଚ ଆମ ଦେଶରେ ସେକାଳର ସ୍କୁଲ୍ ସବୁ ଗାଁଠାରୁ ଦୂରରେ ଯାଇଥିଲେ । ଲୋକଙ୍କ ସଙ୍ଗେ ଏମାନଙ୍କର କିଛି ସଂପର୍କ ନ ଥିଲା । ସେକାଳର ବିଦେଶୀ ସରକାର କାଣି ଶୁଣି ଏହା କରୁଥିଲେ ଓ କରାଉଥିଲେ । କେତକ ଅଳ୍ପ କେତେକଣ ପାଠ ପଢ଼ି ହାକିମ ହେଲେ ; ଲକ୍ଷ ଲକ୍ଷ ଲୋକେ ପାଠ ନପଢ଼ି ରହିଲେ । ଯେଉଁମାନେ ପାଠପଢ଼ି, ହାକିମ ହୋଇ ଶାସନ କ୍ଷମତାରେ ରହିଲେ ସେମାନେ ମଧ୍ୟ ସାଧାରଣ ଲୋକଙ୍କଠାରୁ ଦୂରେଇଗଲେ । ପାଠୁଆ ଓ ଅପାଠୁଆଙ୍କ ମଧ୍ୟରେ ଗୋଟିଏ ମେଘନାଦ ପାଟିରା ଗଢ଼ି ଉଠିଲା । ଦେଶ ସ୍ଵାଧୀନ ହେବାପରେ ମଧ୍ୟ ଅବସ୍ଥା ସୁଧୁରିଲା ନାହିଁ । ବହୁତ ସ୍କୁଲ କଲେଜ୍ ହେଲା । ତଥାପି ପ୍ରତି ବର୍ଷ ହଜାର ହଜାର ପିଲା ସ୍କୁଲକୁ ଯାଇ ନପାରି କିମ୍ବା ଅଳ୍ପଦିନ ସ୍କୁଲକୁ ଯାଇ ତା'ପରେ ପଢ଼ା ହାଡ଼ି, ନିରକ୍ଷର ହୋଇ ରହିଲେ । ଆମ ସରକାରତ ନିରକ୍ଷରମାନଙ୍କୁ ଶିକ୍ଷା ଦେବାରେ ବେଶି କିଛି କାମ କଲେ ନାହିଁ । ଯେଉଁମାନେ ପାଠ ପଢ଼ିଛନ୍ତି ଓ ଯେଉଁମାନେ ସ୍କୁଲ କଲେଜର ଛାତ୍ର, ଛାତ୍ରୀ, ଶିକ୍ଷକ ଓ ଶିକ୍ଷୟିତ୍ରୀ, ସେମାନେ ମଧ୍ୟ କିଛି କଲେନାହିଁ । ସବୁ ପାଠୁଆ ଲୋକେ ଲାଗି ପଡ଼ିଥିଲେ ଅପାଠୁଆ ଓ ଦରପାଠୁଆ ଲୋକେ ପାଠ ପଢ଼ି ପାରିଥାନ୍ତେ । ଏ ଅପାଠୁଆ ଓ ଦରପାଠୁଆ ଲୋକଙ୍କ ମଧ୍ୟରେ ପିଲାମାନେ ଅଛନ୍ତି, ଯୁବକ ଯୁବତୀ ଅଛନ୍ତି ଓ ବୟସ ଲୋକମଧ୍ୟ ଅଛନ୍ତି । ପାଠପଢ଼ିବା ଏମାନଙ୍କର ଜନ୍ମଗତ ଦାବୀ ଏବଂ ଏ ଦାବୀ ପୂରଣ କରିବା ହେଉଛି ପ୍ରତ୍ୟେକ ଦେଶର ସରକାର ଓ ସମାଜର ଏକ କର୍ତ୍ତବ୍ୟ ।

ଅତୀତରେ ପ୍ରୌଢ଼ଶିକ୍ଷାରେ କେବଳ ଅକ୍ଷର ଶିକ୍ଷା ପ୍ରତି ନଜର ଦିଆଯାଉଥିଲା । ୧୯୬୫ ମସିହା ସେପ୍ଟେମ୍ବର ଆଠ ତାରିଖରେ ତେହେରାନ୍ଠାରେ

ଗୋଟିଏ ଆନ୍ତର୍ଜାତିକ ଆନ୍ଦୋଳନ ସଭା ଅନୁଷ୍ଠିତ ହୋଇଥିଲା । ଏହାର ଆୟୋଜନ କରିଥିଲେ ଉତ୍ତରୀ ସରକାର ଓ ଜାତିସଂଘ ଶିକ୍ଷା, ବିଜ୍ଞାନ ଓ ସାଂସ୍କୃତିକ ଅନୁଷ୍ଠାନ—ଉନେସ୍କୋ (UNESCO) । ପୃଥିବୀର ସବୁ ଦେଶର ଶିକ୍ଷାମନ୍ତ୍ରୀମାନେ ଏଥିରେ ଯୋଗ ଦେଇଥିଲେ । ସାରା ପୃଥିବୀରେ ଶୁଣିଥିବା ବିଭିନ୍ନ ପ୍ରୌଢ଼ଶିକ୍ଷା କାର୍ଯ୍ୟକ୍ରମକୁ ଆଖି ଆଗରେ ରଖି ସଭାରେ ଆନ୍ଦୋଳନ ଓ ତର୍କବିତର୍କ ହେବାପରେ ସ୍ଥିର ହେଲା ଯେ ନିରକ୍ଷର ଲୋକମାନଙ୍କୁ କେବଳ ଅକ୍ଷର ଶିଖାଇ ସାକ୍ଷର କରିବାରେ କିଛି ଲାଭ ନାହିଁ । କାରଣ ସେମାନେ ଜ୍ଞାନକୁ କାମରେ ଲଗାଇ ନପାରି ଓ ଲେଖାପଢ଼ାର ସୁବିଧା ନପାଇ ପୁଣି ନିରକ୍ଷରତା ଅବସ୍ଥାକୁ ଫେରି ଯାଇଛନ୍ତି । ତେଣୁ ସ୍ଥିରହେଲା ଯେ ପ୍ରୌଢ଼ ଶିକ୍ଷାରେ ବ୍ୟବହାରିକ ସାକ୍ଷରତାକୁ ପ୍ରାଧାନ୍ୟ ଦିଆଯିବ । ବ୍ୟବହାରିକ ସାକ୍ଷରତାକୁ ବୃଦ୍ଧି-ମୁଳକ ସାକ୍ଷରତା ମଧ୍ୟ କୁହାଯାଏ । ଏହାର ଶିକ୍ଷାନୀତି କିଛି ନୁଆ ନୁହେଁ । ଗାନ୍ଧିଜୀଙ୍କ ମୌଳିକ ଶିକ୍ଷାର ନୀତି ଯାହା ଏହା ସେରାଆ । ଅର୍ଥାତ୍ ଧନୀ ମାଧ୍ୟମରେ ଶିକ୍ଷା । ତେଣୁ ନିରକ୍ଷର ଲୋକମାନଙ୍କୁ ଅ, ଆ, କ, ଖ ଶିଖାଇ ଶିଖାଇ ସେମାନଙ୍କର ନିଜ ନିଜର ଧନୀ ମାଧ୍ୟମରେ ମଧ୍ୟ ଶିକ୍ଷା ଦିଆଯାଏ । ଏମାନଙ୍କ ପାଇଁ ବହି ପତ୍ର ସବୁ ବିଭିନ୍ନ ଧନୀ ଉପରେ ଲେଖା ହୋଇଥାଏ । ଯଦି ଗୋଟିଏ ଗାଁରେ ୨୫ ଜଣ ବଢ଼େଇ ଆସି ପ୍ରୌଢ଼ଶିକ୍ଷା କେନ୍ଦ୍ରରେ ଯୋଗ ଦିଅନ୍ତି, ତେବେ ସେମାନଙ୍କୁ ‘କ’ ଅକ୍ଷର ଶିଖାଇବାକୁ ହେଲେ ‘କରତ’ ଶବ୍ଦର ବ୍ୟବହାର କରାଯାଇପାରେ ଏବଂ ‘ବ’ ଅକ୍ଷର ଶିଖାଇବାକୁ ହେଲେ ‘ବଟାଳି’ ବା ‘ବାରିସି’ ଶବ୍ଦ ବ୍ୟବହାର କରାଯାଇ ପାରେ । ଏହାଛଡ଼ା ସେମାନଙ୍କ ପାଇଁ ବହିପତ୍ର ସବୁ ବଢ଼େଇ କାମ ଉପରେ ହିଁ ଲେଖାଯାଏ । କେବଳ ସେତିକି ନୁହେଁ ସବୁ ପ୍ରକାର ଚେଷ୍ଟା କରାଯାଏ ଯେପରି ସେମାନେ ସାକ୍ଷର ହେବା ସଙ୍ଗେ ସଙ୍ଗେ ଭଲ କାରିଗର ମଧ୍ୟ ହୋଇ ପାରିବେ । ଅନ୍ୟ ଗୋଟିଏ ଗାଁରେ ଯଦି ୩୦ ଜଣ କୃଷକ ଆସି ପ୍ରୌଢ଼ ଶିକ୍ଷା କେନ୍ଦ୍ରରେ ଯୋଗ ଦିଅନ୍ତି, ତେବେ ସେମାନଙ୍କର ପଢ଼ାପଢ଼ି ସବୁ କୃଷିଧନୀ ମାଧ୍ୟମରେ ହୁଏ ।

ବହୁ ଆନ୍ଦୋଳନ ଓ ଗବେଷଣା ପରେ ୧୯୬୫ ମସିହାରେ ବିଶ୍ୱବ୍ୟାଙ୍କ ଓ ଏହା କରିଆରେ ପୃଥିବୀର ସବୁଦେଶ ହ୍ରଦୟଙ୍ଗମ କଲେ ଯେ ପ୍ରୌଢ଼ ଶିକ୍ଷାରେ ପ୍ରଗତି ବା ବିକାଶ ସଙ୍ଗେ ଏକ ସଂପର୍କ ରହିଛି । କାରଣ ଦେଖାଗଲା ଯେ ପୃଥିବୀର ଯେଉଁ ଦେଶ ସବୁ ଗରିବ, ସେ ଦେଶମାନଙ୍କରେ ନିରକ୍ଷରମାନଙ୍କର ସଂଖ୍ୟା ମଧ୍ୟ ବହୁତ ବେଶି । ଅର୍ଥାତ୍ ଯିଏ ନିରକ୍ଷର ସେ ଗରିବ ଓ ଯିଏ ଗରିବ ସିଏ ନିରକ୍ଷର । ଏସିଆ, ଆଫ୍ରିକା ଓ ଲତିନ୍ ଆମେରିକାର ଅଭିଜ୍ଞତାରୁ ଦେଖାଯାଏ, ବିକାଶମୂଳକ ଯୋଜନା ପାଇଁ ଯେଉଁ ସହଯୋଗ ଲେଡ଼ା ପ୍ରୌଢ଼ଶିକ୍ଷା ବିନା ସେ ସହଯୋଗ ମିଳି ନାହିଁ କି ମିଳିବ ନାହିଁ ।

ଗତବର୍ଷ ଅକ୍ଟୋବର ଦୁଇ ତାରିଖରେ ଆମ ଦେଶରେ ଗୋଟିଏ ବଡ଼ ଯୋଜନା ଆରମ୍ଭ ହୋଇଛି । ଏହା ହେଉଛି

ଜାତୀୟ ପ୍ରୌଢ଼ଶିକ୍ଷା କାର୍ଯ୍ୟକ୍ରମ । ଯେଉଁମାନେ ଅପାଠ୍ୟ ହୋଇ ରହିଯାଇଛନ୍ତି ଓ ବର୍ତ୍ତମାନ ଯେଉଁମାନଙ୍କର ବୟସ ହେଲାଣି, ସେମାନଙ୍କ ପାଇଁ ଏହି ଯୋଜନା । ‘ଜାତୀୟ ପ୍ରୌଢ଼ଶିକ୍ଷା ନୀତି’ ରେ କୁହାଯାଇଛି ଯେ ; “ନିରକ୍ଷରତା ବିରୁଦ୍ଧରେ ଏକ ସୁଚିନ୍ତିତ, ସୁପରିକଳ୍ପିତ ଓ କଠୋର ସଂଗ୍ରାମ ଚଳାଇବାକୁ ସରକାର ପ୍ରତିଜ୍ଞାବଦ୍ଧ ; ଏହାଦ୍ୱାରା ସାମାଜିକ ଓ ସାଂସ୍କୃତିକ ପରିବର୍ତ୍ତନ ଆଣିବାରେ ଜନ-ସାଧାରଣଙ୍କ ସକ୍ରିୟ ସହଯୋଗ ସମ୍ଭବ ହେବ । ସାକ୍ଷରତାକୁ ମଣିଷ ବ୍ୟକ୍ତିତ୍ୱର ଏକ ଅଙ୍ଗ ବୋଲି ଧରିବାକୁ ହେବ । ପ୍ରୌଢ଼ଶିକ୍ଷା ବିଷୟରେ ବର୍ତ୍ତମାନର ଚିନ୍ତାଧାରା ନିମ୍ନଲିଖିତ ମୂଳନୀତି ଉପରେ ଆଧାରିତ : (କ) ମଣିଷର ନିଜର ବିକାଶ ତଥା ଦେଶର ସାମାଜିକ-ଆର୍ଥିକ ଉନ୍ନତି ପଥରେ ନିରକ୍ଷରତା ଏକ ପ୍ରଧାନ ଅଂଗରାୟ ; (ଖ) କେବଳ ବିଦ୍ୟାଳୟ ଯିବାରେ ଶିକ୍ଷା ହୁଏ ନାହିଁ, ଏହା ଜୀବନର ପ୍ରତ୍ୟେକ ଅବସ୍ଥାରେ ଓ କାର୍ଯ୍ୟକ୍ଷେତ୍ରରେ ମିଳେ ; (ଗ) ଶିକ୍ଷଣ, କାର୍ଯ୍ୟ ସଂପାଦନ ଓ ଜୀବନଯାପନ, ଏମାନେ କେହି କାହାରିଠାରୁ ପୃଥକ୍ ନୁହନ୍ତି ଏବଂ ଅନ୍ୟ ଦୁଇଟି ସଙ୍ଗେ ସଂଯୁକ୍ତ ହୋଇଥିଲେ ଗୋଟିକର ସାର୍ଥକତା ହାସଲ ହୋଇ-ଥାଏ ; (ଘ) ଯେଉଁ ଉପାୟ ଅବଲମ୍ବନ କରି ସାଧାରଣ ଲୋକେ ଉନ୍ନୟନର ପ୍ରବାହରେ ଭାଗୀହୋଇଥାନ୍ତି, ତାହା ଅନ୍ୟତମ ପକ୍ଷେ ଉନ୍ନୟନର ଲକ୍ଷ୍ୟ ପରି ସେତିକି ଗୁରୁତ୍ୱପୂର୍ଣ୍ଣ, ଏବଂ (ଙ) ସାକ୍ଷରତା, କଥୋପକଥନ ଓ ସକ୍ରିୟ କାର୍ଯ୍ୟ-କ୍ରମ କରିଆରେ ନିରକ୍ଷର ଓ ଦରିଦ୍ର ଲୋକେ ନିଜକୁ ମୁକ୍ତ କରିବାକୁ ସମ୍ଭବ ହେବେ” ।

କେନ୍ଦ୍ର ଶିକ୍ଷା ଓ ସମାଜକଲ୍ୟାଣ ମନ୍ତ୍ରଣାଳୟ ତରଫରୁ ଜାତୀୟ ପ୍ରୌଢ଼ଶିକ୍ଷା ସଂପର୍କୀୟ ପ୍ରସ୍ତୁତି କାର୍ଯ୍ୟ ୧୯୭୮ ମସିହା ଅକ୍ଟୋବର ମାସର ବହୁତ ଆଗରୁ ଆରମ୍ଭ କରାଯାଇ-ଥିଲା । ୧୯୭୭ ମସିହା ଅପ୍ରେଲ ୫ ତାରିଖରେ କେନ୍ଦ୍ର-ଶିକ୍ଷାମନ୍ତ୍ରୀ ପାଲିଆନେଣ୍ଡରେ ଘୋଷଣା କଲେ ଯେ ପ୍ରାଥମିକ ଶିକ୍ଷାର ପ୍ରସାର ସଙ୍ଗେ ସଙ୍ଗେ ଶିକ୍ଷା ସଂକ୍ରାନ୍ତୀୟ ଯୋଜନାରେ ପ୍ରୌଢ଼ଶିକ୍ଷାକୁ ସର୍ବୋଚ୍ଚ ଅଗ୍ରାଧିକାର ଦିଆଯିବ । ଏହା ପରେ ପରେ କେନ୍ଦ୍ର ଶିକ୍ଷା ଓ ସମାଜକଲ୍ୟାଣ ମନ୍ତ୍ରଣାଳୟ ତରଫରୁ ଓ ଜାତୀୟ ପ୍ରୌଢ଼ଶିକ୍ଷା ନୀତି ଓ ଜାତୀୟ ପ୍ରୌଢ଼ଶିକ୍ଷା କାର୍ଯ୍ୟକ୍ରମର ଏକ ରୂପରେଖ ପ୍ରସ୍ତୁତ କରାଗଲା । ବିଭିନ୍ନ ସ୍ତରରେ ଆଲୋଚିତ ହେବାପରେ ଏଗୁଡ଼ିକର ଶେଷ ପର୍ଯ୍ୟାୟରେ ମଧ୍ୟ କେତେକ ପରିବର୍ତ୍ତନ କରାଗଲା ଓ ପରିଶେଷରେ ସାରାଦେଶ ଏହାକୁ ଗ୍ରହଣ କଲା ।

ଗତ କେତେବର୍ଷ ଧରି ଆନ୍ତର୍ଜାତିକ ସ୍ତରରେ ପ୍ରୌଢ଼-ଶିକ୍ଷା କ୍ଷେତ୍ରରେ ଯାହାସବୁ ବିକାଶ ଘଟିଛି, ସେସବୁର ଯଥେଷ୍ଟ ପ୍ରଭାବ ପଡ଼ିଛି ଆମର ଜାତୀୟ ପ୍ରୌଢ଼ଶିକ୍ଷା କାର୍ଯ୍ୟକ୍ରମ ଉପରେ । ୧୯୭୦ ମସିହାରେ ଯେତେବେଳେ ଜାତିସଂଘ ଆନୁକୁଲ୍ୟରେ ଦ୍ୱିତୀୟ ଉନ୍ନୟନ ଦଶକର ଆରମ୍ଭ ହେଲା, ସେତେବେଳେ ପ୍ରୌଢ଼ଶିକ୍ଷା ପ୍ରତି ଗୁରୁତ୍ୱ ଦିଆଯାଇଥିଲା । ୧୯୭୨ ମସିହାରେ ଜାତିସଂଘ ଶିକ୍ଷା, ବିଜ୍ଞାନ ଓ ସାଂସ୍କୃତିକ ଅନୁଷ୍ଠାନ (UNESCO) ତରଫରୁ ବୋକିଓରେ ଅନୁଷ୍ଠିତ ହୋଇଥିବା ଜୀବନବ୍ୟାପୀ ଶିକ୍ଷା

ଓ ପ୍ରୌଢ଼ଶିକ୍ଷା ଶାର୍ଝକ ଆନ୍ତର୍ଜାତିକ ସମ୍ମିଳନୀରେ ପ୍ରୌଢ଼-
 ଶିକ୍ଷାକୁ ଜୀବନବ୍ୟାପୀ ଶିକ୍ଷାର ଏକ ଅଙ୍ଗ ସ୍ୱରୂପ ଧରିନିଆ
 ହୋଇଥିଲା । ସେହିବର୍ଷ ମଧ୍ୟ ଆନ୍ତର୍ଜାତିକ ଶିକ୍ଷା
 କର୍ମଶଳା ତାଙ୍କ ରିପୋର୍ଟରେ (Learning to Be)
 ପ୍ରୌଢ଼ଶିକ୍ଷା ଓ ଜୀବନବ୍ୟାପୀ ଶିକ୍ଷାର ରୂପରେଖ ସଂପର୍କରେ
 ବିଶେଷଭାବେ ଆଲୋଚନା କରିଥିଲେ ଏବଂ ବିଶ୍ୱବ୍ୟାପକ
 ଆଗରେ ସେସବୁ ମହତ୍ତ୍ୱପୂର୍ଣ୍ଣ ଚର୍ଚ୍ଚାସହ ତାଙ୍କର ସୁପାରିଶ
 ପରିବେଷଣ କରିଥିଲେ । ୧୯୭୬ ମସିହା ଜୁନ୍ ମାସରେ
 ଡା.କାନିଆର ରାଜଧାନୀ ତାର-ଏସ୍-ସାଲମ୍ପାରେ ଆନ୍ତ-
 ଜାତିକ ପ୍ରୌଢ଼ଶିକ୍ଷା କାଉନ୍ସିଲ୍ ଚରମରୁ ଅନୁଷ୍ଠିତ 'ପ୍ରୌଢ଼-
 ଶିକ୍ଷା ଓ ପ୍ରଗତି' ଶାର୍ଝକ ଗୋଟିଏ ଆନ୍ତର୍ଜାତିକ ଆଲୋଚନା
 ସଭାରେ ଶିର ହେଲା ଯେ ପ୍ରୌଢ଼ଶିକ୍ଷା ମଣିଷରମୂର୍ତ୍ତି ଓ
 ପ୍ରଗତି ଆଣିବାରେ ଯେପରି ସହାୟକ ହେବ ସେଥିପାଇଁ
 ଉପଯୁକ୍ତ ପଦକ୍ଷେପ ନିଆଯିବା ଆବଶ୍ୟକ । ସେହିବର୍ଷ
 ନଭେମ୍ବର ମାସରେ କେନିୟାର ରାଜଧାନୀ ନାଇରୋବି-
 ଠାରେ (UNESCO) ର ସାଧାରଣ ସଭାର
 ବୈଠକ ବସିଥିଲା ଏବଂ ନଭେମ୍ବର ୨୬ ତାରିଖ (୧୯୭୬)
 ଦିନ ପ୍ରୌଢ଼ଶିକ୍ଷାର ବିକାଶ ସଂପର୍କୀୟ ଏକ ଚିଠା ସର୍ବ-
 ସମ୍ମତିକ୍ରମେ ଗ୍ରହଣ ହୋଇଥିଲା । ଏହି ଚିଠାରେ ପ୍ରୌଢ଼-
 ଶିକ୍ଷାର ସଂଜ୍ଞା ଓ ପରିସର ସଂପର୍କରେ କୁହାଯାଇଛି ଯେ
 ଏହା ଜୀବନବ୍ୟାପୀ ଶିକ୍ଷାର ଏକ ଅଙ୍ଗ ଅଟେ । ଆମର
 'ଜାତୀୟ ପ୍ରୌଢ଼ଶିକ୍ଷା ନୀତି' ସଙ୍ଗେ ଉପରୋକ୍ତ ଆନ୍ତର୍ଜାତିକ
 ଆଲୋଚନା ସରାଗୁଡ଼ିକର ସୁପାରିଶ ଓ ମତାମତସବୁର
 ଯେ ମେଳ ଅଛି ଏଥିରେ ସନ୍ଦେହ ନାହିଁ ।

ଆଜିର ପ୍ରୌଢ଼ଶିକ୍ଷାରେ ଅକ୍ଷର ଶିକ୍ଷାତ ରହିବ, ଏହା-
 ଛଡ଼ା ସମସ୍ତେ କିପରି ଦୁନିଆଁର ହାନିମୁକ୍ତ, ଭଲମନ୍ଦ ଓ
 ହାଲତାଳ ଜାଣିବେ ଓ ନିଜନିଜର ଧନ୍ୟ ଓ ବେଭାବରେ
 ଆଗେଇବେ, ସେକଥା ମଧ୍ୟ ରହିବ । ଯେଉଁମାନେ ପ୍ରୌଢ଼-
 ଶିକ୍ଷା କେନ୍ଦ୍ରରେ ଯୋଗଦେବେ ସେମାନଙ୍କ ଚାହିଦାକୁ ଚାହିଁ
 ବହିଷ୍କାର କରାଯିବ । ପ୍ରୌଢ଼ଶିକ୍ଷା କେନ୍ଦ୍ର କେଉଁ କେଉଁ
 ଦିନ କେତେବେଳେ ଚାଲିବ ତାହା ପଢ଼ିବା ଲୋକେ ଠିକ୍
 କରିବେ । ସେମାନେ ସେମାନଙ୍କର ଶିକ୍ଷକ ବାଛିବେ ।
 କେଉଁଦିନ ପଢ଼ାପଢ଼ି ବହିଷ୍କାର ଆରମ୍ଭହେବ କେଉଁଦିନ
 ଆରମ୍ଭହେବ କଥାବାର୍ତ୍ତା ଓ ଆଲୋଚନା କରିଆରେ ।
 ଗାଁର କର୍ମଜମା, ଘରବାଟି, ପୁନିଅଁ ପରବ, ଚାଷବାସ,
 ଭଲମନ୍ଦ ଓ ହାନିମୁକ୍ତ, ସବୁ ବିଷୟରେ ଆଲୋଚନା ହେବ ।
 ନିତିଦିନିଆ ସମସ୍ୟାକୁ ଆଖିଆଗରେ ରଖି, ଆଲୋଚନା
 କରି, ତାକୁ ଏଡ଼ିବାର ଉପାୟ ଖୋଜି ବାହାର କରିବାକୁ
 ହେବ । ଯେଉଁମାନେ ପ୍ରୌଢ଼ଶିକ୍ଷା ପାଇଁ ଜାମ କରୁଛନ୍ତି
 ବା କରିବେ, ସେମାନଙ୍କ ଚାଲିପାଲି ବ୍ୟବସ୍ଥା କରାଯାଇଛି
 ଓ କରାଯିବ । ପ୍ରତି ୩୦ଟି ପ୍ରୌଢ଼ଶିକ୍ଷା କେନ୍ଦ୍ରପାଇଁ ଜଣେ
 ସୁପରଭାଇକର୍ ଓ ଅତି କମ୍ରେ ୧୦୦ ଟି କେନ୍ଦ୍ରଥିବା
 ଗୋଟିଏ ପ୍ରୋଜେକ୍ଟ ପାଇଁ ଜଣେ ପ୍ରୋଜେକ୍ଟ ଅର୍ପିସର
 ରହିବାର ବ୍ୟବସ୍ଥା ଅଛି । ଯେଉଁମାନେ ପ୍ରୌଢ଼ଶିକ୍ଷା କେନ୍ଦ୍ରର
 ଶିକ୍ଷକ ଭାବରେ ଜାମକରିବେ, ସେମାନଙ୍କ ଉପରେ
 ପ୍ରୌଢ଼ଶିକ୍ଷାର ସଫଳତା ନିର୍ଭର କରେ । କାରଣ ସେମାନେ
 ଯେପରି ଚକ୍ରାଳବେ ପ୍ରୌଢ଼ଶିକ୍ଷାକେନ୍ଦ୍ର ସେପରି ଚାଲିବ ।

ଶିକ୍ଷା ବିଭାଗ ପ୍ରୌଢ଼ଶିକ୍ଷାକୁ ତୁରନ୍ତବେ ସିନା, କିନ୍ତୁ
 ଅନ୍ୟାନ୍ୟ ବିଭାଗ, ଯଥା:-କୃଷି, ସାକ୍ଷ୍ୟ, ଶିଳ୍ପ, ସମବାୟ
 ଏବଂ ତଥ୍ୟ ଓ ସୂଚନା ବିଭାଗମାନଙ୍କ ବିନା ସାହାଯ୍ୟରେ
 ପ୍ରୌଢ଼ଶିକ୍ଷା ଆଗେଇ ପାରିବ ନାହିଁ । କାରଣ ଏସବୁ
 ବିଭାଗର ସହଯୋଗରେ ହିଁ ପ୍ରୌଢ଼ଶିକ୍ଷା କେନ୍ଦ୍ର ଆସୁଥିବା
 ଲାଭଭଣ୍ଡଣମାନେ ସେମାନଙ୍କର ନିଜ ନିଜର ଧନ୍ୟ ବା
 ବେଭାବ ସମ୍ବନ୍ଧରେ ଅଧିକ ଜ୍ଞାନ ପାଇପାରିବେ ।

ପ୍ରୌଢ଼ଶିକ୍ଷା କେନ୍ଦ୍ର ଦଶମାସ ଚାଲିବ । ପ୍ରତି
 କେନ୍ଦ୍ରରେ ୩୦ ଜଣ ଯୋଗଦେବେ । ଦଶମାସପରେ ପୁଣି
 ଆଉ ୩୦ ଜଣ ଆସିବେ ଏବଂ ଯେଉଁ ୩୦ ଜଣ ଏଠି
 ପଢ଼ାଶେଷ କରିବେ ସେମାନଙ୍କ ପାଇଁ ମଧ୍ୟ ପଢ଼ାପଢ଼ି
 କରିବାର ବ୍ୟବସ୍ଥା ରହିବ । ଉଚ୍ଚଶିକ୍ଷା କରିଆରେ
 ସେମାନେ ବହିଷ୍କୃତ ପାରିବେ । ଗାଁଗାଁରେ ଭଜନ, କାର୍ତ୍ତନ,
 ନାଚ, ପାଠ, ଦାଶକାଠିଆ ଓ ଯାତ୍ରା କରିଆରେ ଲୋକେ
 ଆନନ୍ଦ ପାଇବେ ଯେତିକି, ଶିଖିବେ ସେତିକି । ଗାଁଗାଁରେ
 ବିଭିନ୍ନ ଧନ୍ୟାସବୁ ମୁଣ୍ଡଚେଳି ଉଠିବେ ଓ ଲୋକେ ସେମାନଙ୍କ
 ବେଭାବରେ ଆଗେଇବାକୁ ସଫଳ ହେବେ । ଗାଁର ସ୍କୁଲ
 ମଧ୍ୟ ବଡ଼ମାନଙ୍କ ପଢ଼ାପଢ଼ି ପ୍ରତି ଧ୍ୟାନ ଦେବେ । ଯେଉଁ
 ପିଲାମାନେ ସ୍କୁଲରେ ପଢ଼ିପାରିନାହାନ୍ତି ବା ଅଧାରୁ ପଢ଼ା-
 ଛାଡ଼ିଦେଇଛନ୍ତି, ସେମାନଙ୍କ ପାଇଁ ପଢ଼ାପଢ଼ିର ବ୍ୟବସ୍ଥା
 ନକଲେ ପ୍ରୌଢ଼ଶିକ୍ଷା ଆଗେଇ ପାରିବ ନାହିଁ । ସମାଜର
 ଓ ଗାଁର ସମସ୍ତେ ଶିଖିବେ ଓ ସମସ୍ତେ ଶିଖାଇବେ ।
 ମନ୍ଦିର, ମସଜିଦ୍, ଗାଁଗାଁ, ମଠ, ସ୍କୁଲ, ମତ୍ସ୍ୟ-ସମସ୍ତେ
 ହେବେ ଗୋଟିଏ ଗୋଟିଏ ଶିକ୍ଷା କେନ୍ଦ୍ର ବା ଶିକ୍ଷାର ମନ୍ଦିର ।

ଏ ବିଭାଗ କାର୍ଯ୍ୟକ୍ରମକୁ ଉନ୍ନତାବେ ତକାରବାକୁ
 ହେଲେ ଉପଯୁକ୍ତ ସାଧନର ବିକାଶ ହେବା ଏକାନ୍ତ ଆବ-
 ଶ୍ୟକ । ଶିକ୍ଷକ ଓ ଅନ୍ୟାନ୍ୟ କର୍ମଚାରୀମାନଙ୍କ ପାଇଁ
 ପ୍ରଶିକ୍ଷଣ ବ୍ୟବସ୍ଥା, ପ୍ରୌଢ଼ଶିକ୍ଷା ପାଇଁ ପାଠ୍ୟପୁସ୍ତକ ଓ
 ଅନ୍ୟାନ୍ୟ ଉପକରଣର ପ୍ରସ୍ତୁତି ଓ ଆନୁଷ୍ଠାନିକ ଗବେଷଣାର
 ଉପଯୁକ୍ତ ବ୍ୟବସ୍ଥା କରିବାକୁ ହେବ । ୧୯୭୬ ମସିହାରେ
 କେନ୍ଦ୍ରୀୟ ଶିକ୍ଷା ପରାମର୍ଶଦାତା ବୋର୍ଡ଼ଙ୍କ ଦ୍ୱାରା ଗଠିତ ଅଣ-
 ଆନୁଷ୍ଠାନିକ ଶିକ୍ଷା କର୍ମଚାରୀ ନିମ୍ନଲିଖିତ ମତାମତକୁ
 ବୋର୍ଡ଼ଙ୍କର ଷ୍ଟାଫ୍ କର୍ମଚୀ ଗ୍ରହଣ କରିଥିଲେ । "ପ୍ରଶିକ୍ଷଣ
 ବ୍ୟବସ୍ଥା, ପାଠ୍ୟକ୍ରମ ଓ ପାଠ୍ୟପୁସ୍ତକ ଉତ୍ପାଦନ ପ୍ରସ୍ତୁତି
 ଏବଂ ଅନ୍ୟାନ୍ୟ କାର୍ଯ୍ୟକ୍ରମର ଆୟୋଜନ କରିବାକୁ ଗୋଟିଏ
 ଗୋଟିଏ ସାଧନ କେନ୍ଦ୍ର ଆବଶ୍ୟକ । ଏହାର ପରିଚାଳନାର
 ଭାର ଗୋଟିଏ ସ୍ୱେଚ୍ଛାସେବୀ ଅନୁଷ୍ଠାନକୁ ଦିଆଯିବ କିମ୍ବା
 ଏହା ସରକାରଙ୍କର ତତ୍ତ୍ୱାବଧାନରେ ରହିବ" । ସେହି ବର୍ଷ
 ଶିକ୍ଷାବିଭାଗର ସଚିବ ଓ ନିର୍ଦ୍ଦେଶକମାନଙ୍କର ସମ୍ମିଳନୀରେ
 ଏହି ଧରଣର ପ୍ରୌଢ଼ଶିକ୍ଷା ସାଧନ କେନ୍ଦ୍ରମାନଙ୍କର ଉନ୍ନିକା
 ସଂପର୍କରେ ଆଲୋଚନା ହୋଇଥିଲା ଓ ସମ୍ମିଳନୀର ନିଷ୍ପତ୍ତିକୁ
 ଭାରତ ସରକାରଙ୍କ ଶିକ୍ଷା ଓ ସମାଜକଲ୍ୟାଣ ମନ୍ତ୍ରଣାଳୟ
 ଓ ବିଭିନ୍ନ ରାଜ୍ୟର ଶିକ୍ଷାବିଭାଗମାନ ଗ୍ରହଣ କରିଥିଲେ ।
 ପ୍ରୌଢ଼ଶିକ୍ଷା ସାଧନ କେନ୍ଦ୍ରର ଉଦ୍ଦେଶ୍ୟକୁ ସାଧକ କରିବା
 ପାଇଁ ପ୍ରତ୍ୟେକ ରାଜ୍ୟରେ ଗୋଟିଏ ପ୍ରୌଢ଼ଶିକ୍ଷା ସାଧନ
 କେନ୍ଦ୍ର ପ୍ରତିଷ୍ଠା କରିବାର ଯୋଜନା ରହିଛି । ଏପରିକି
 ୧୩ଟି ପ୍ରୌଢ଼ଶିକ୍ଷା ସାଧନ କେନ୍ଦ୍ର ସାପିତ ହେଲଣି ଓ

ଏସବୁର ଦାୟିତ୍ୱ ସ୍ୱେଚ୍ଛାସେବୀ ଅନୁଷ୍ଠାନମାନଙ୍କୁ ଦିଆଯାଇଛି । ଆମ ରାଜ୍ୟର ପ୍ରୌଢ଼ଶିକ୍ଷା ସାଧନ କେନ୍ଦ୍ରର ଦାୟିତ୍ୱ ନେଇଛି ଉତ୍କଳ ନବଜୀବନ ମଣ୍ଡଳ ଓ ଏହା ଅନୁଗୁଣ-ଠାରେ ଅବସ୍ଥିତ ।

ଉତ୍ତରବର୍ଷ ଓଡ଼ିଶାରେ ଲକ୍ଷେଲୋକଙ୍କ ପାଇଁ ପ୍ରୌଢ଼-ଶିକ୍ଷା କାର୍ଯ୍ୟକ୍ରମ ଆରମ୍ଭ କରାଯାଇଥିଲା ଓ ଏ ବର୍ଷ (୧୯୭୯-୮୦) ଏହାଦ୍ୱାରା ପ୍ରାୟ ତିନିଲକ୍ଷ ଲୋକ ଉପକୃତ ହେବେ । ସରକାରୀ ଉଦ୍ୟମରେ ତ ଅନେକଗୁଡ଼ିଏ ପ୍ରୋଜେକ୍ଟ୍ ଚାଲିବ କିନ୍ତୁ ସ୍ୱେଚ୍ଛାସେବୀ ଅନୁଷ୍ଠାନମାନେ ଏଦିଗରେ ଆଗ୍ରହ ପ୍ରକାଶ କରିବା ଅତ୍ୟନ୍ତ ଆନନ୍ଦର କଥା । ଏବର୍ଷ ମରମାସ ସୁଦ୍ଧା ଓଡ଼ିଶାର ତେରଗୋଟି ସ୍ୱେଚ୍ଛାସେବୀ ଅନୁଷ୍ଠାନ ପ୍ରୌଢ଼ଶିକ୍ଷା କାର୍ଯ୍ୟକ୍ରମ ଚଳାଇବା ପାଇଁ କେନ୍ଦ୍ର

ସରକାରଙ୍କଠାରୁ ଗ୍ରାଣ୍ଟ୍ ପାଇଛନ୍ତି । ଓଡ଼ିଶାର 'ରାଜ୍ୟ ପ୍ରୌଢ଼ଶିକ୍ଷା ବିଭାଗ' ଓ 'ରାଜ୍ୟ ପ୍ରୌଢ଼ଶିକ୍ଷା ବୋର୍ଡ଼' ସେମାନଙ୍କର ସାମୟିକ ବୈଠକରେ ପ୍ରୌଢ଼ଶିକ୍ଷା କ୍ଷେତ୍ରରେ ଉତ୍କଳୁଥିବା ବିଭିନ୍ନ ସମସ୍ୟାର ସମାଧାନ ଦିଗରେ ପଦକ୍ଷେପ ନେଉଛନ୍ତି । ଶତ କେତେମାସ ମଧ୍ୟରେ ଏଦିଗରେ ଯାହା ହୋଇଛି ତାହା ସମୁଦ୍ରକୁ ଶ-ଖେ ପାଣି ରଚି । ଆଗକୁ ବହୁତ କାମ କରିବାର ଅଛି ଓ ଏସବୁ କାମ ମଧ୍ୟ ଏତେ ସହଜ ନୁହେଁ । ଏ ଯୋଜନା ଯେତିକି ବଡ଼ ଏହାର ଲକ୍ଷ୍ୟ ମଧ୍ୟ ସେତିକି ବଡ଼ । ଦେଶରେ ସମସ୍ତେ ସାକ୍ଷର ହେବେ, ଚହ୍ନିପତ୍ର ଓ ଖବର କାଗଜ ପଢ଼ିବେ, ସବୁକଥା ଜାଣିବେ, କି' ପଇସା ରୋଜଗାର କରି ଉତ୍କଳ ରହିବେ, ଏକଥା ନ ଚାହେଁ କିଏ ? ତେଣୁ ପାଠୁଆ, ଦର-ପାଠୁଆ, ଅପାଠୁଆ--ସମସ୍ତଙ୍କ ପାଇଁ ପ୍ରୌଢ଼ଶିକ୍ଷା ।

ନିର୍ଦ୍ଦେଶକ,
ରାଜ୍ୟ ପ୍ରୌଢ଼ଶିକ୍ଷା ସାଧନ କେନ୍ଦ୍ର
ଅନୁଗୋଳ, ତ୍ରେଙ୍କାନାଳ



ଦୁର୍ଗ୍ଗ ଉତ୍ସାହନ ସମବାୟ ସମିତିମାନଙ୍କୁ ଆର୍ଥିକ ସାହାଯ୍ୟ

ରାଜ୍ୟ ସରକାରଦ୍ୱାରା ଉତ୍ସାହନ ବର୍ଷ କରାଇବା ନିମନ୍ତେ ଚଳିତ ବର୍ଷ ଦଶଲକ୍ଷ ଟଙ୍କା ପ୍ରାଥମିକ ଦୁର୍ଗ୍ଗ ଉତ୍ସାହନ ସମବାୟ ସମିତିମାନଙ୍କୁ ସାହାଯ୍ୟ ଆକାରରେ ଦେବା ପାଇଁ ମ-କୁରା ସଂଘାନ ବଳିଷ୍ଠି । ଏହି ଅର୍ଥ ରୁ ଦୁର୍ଗ୍ଗ ସଂଗ୍ରହ ଓ ବଣ୍ଟନ ପାଇଁ ଆବଶ୍ୟକ ସଂଗଠନ ଶିକ୍ଷିତା ନିମନ୍ତେ ପ୍ରତ୍ୟେକ ସମିତିକୁ ୨୦୦୦ ଟଙ୍କା ହିସାବରେ ୧୪୫ଟି ସମିତିକୁ ସାହାଯ୍ୟ ମ-କୁରା କରାଯାଇଛି ।

ଏହା ବ୍ୟତୀତ ସମିତିଗୁଡ଼ିକର ପରିଚ୍ଛେଦନା ଖର୍ଚ୍ଚ ନିମନ୍ତେ ପ୍ରତ୍ୟେକ ସମିତିକୁ ମାସିକ ୧୨୦ ଟଙ୍କା ହିସାବରେ ଏବଂ ସରଭଡ଼ା ବାବଦରେ ମାସିକ ୫୦ ଟଙ୍କା ହିସାବରେ ୨୭୦ ଟି ସମିତିକୁ ସାହାଯ୍ୟ ଦେବା ପାଇଁ ଅର୍ଥ ମ-କୁରା କରାଯାଇଛି ।

ଆହୁରି ମଧ୍ୟ ଚଳିତ ବର୍ଷ ପ୍ରଥମ ବର୍ଷ ୯୦ ଗୋଟି ସମିତିମାନଙ୍କର ମୂଳଧନ ବାବଦକୁ ପ୍ରତ୍ୟେକ ସମିତିକୁ ୨୦୦୦ ଟଙ୍କା ରେଖାଏଁ ଦିଆଯିବ ।

ବର୍ତ୍ତମାନସୁଦ୍ଧା ରାଜ୍ୟରେ ୩୦୧ ଟି ପ୍ରାଥମିକ ଦୁର୍ଗ୍ଗ ଉତ୍ସାହନ ସମବାୟ ସମିତି ଏବଂ ୯ ଟି ଡିଜିଟାଲ ଦୁର୍ଗ୍ଗ ଉତ୍ସାହନ ସମବାୟ ସମିତିର ପଢ଼ାଯାଇଛି । ୧୯୭୮-୭୯ ମସିହାରେ ରାଜ୍ୟରେ ୨ ଲକ୍ଷ ୧୭ ହଜାର ମେଟ୍ରିକ୍ ଟନ୍ ଦୁର୍ଗ୍ଗ ଉତ୍ସାହନ ହୋଇସାରିଛି । ଚଳିତ ବର୍ଷ ଶେଷ ସୁଦ୍ଧା ୧୪୫ ଟି ନୂତନ ପ୍ରାଥମିକ ଦୁର୍ଗ୍ଗ ଉତ୍ସାହନ ସମବାୟ ସମିତି ଉଦ୍ଘାଟିତ ଏବଂ ବାର୍ଷିକ ଦୁର୍ଗ୍ଗ ଉତ୍ସାହନ ୨ଲକ୍ଷ ୨୫ ହଜାର ମେଟ୍ରିକ୍ ଟନ୍ ହେବ ବୋଲି ଆଶା କରାଯାଉଛି ।

ଓଡ଼ିଆ ଶିଶୁ ସାହିତ୍ୟର ଐତିହ୍ୟ ଓ ଆଭିମୁଖ୍ୟର ଧାରା

ଶ୍ରୀ ଭଦ୍ରନାଥ ଷଡ଼ଙ୍ଗୀ

ଦିଶର ପ୍ରତ୍ୟେକ ଭାଷା ଓ ସାହିତ୍ୟର ଆଦି ଜନନୀ ହେଉଛି ଶିଶୁ ସାହିତ୍ୟ । ଓଡ଼ିଆ ସାହିତ୍ୟର ଜନ୍ମ, ସମୃଦ୍ଧିର ମୂଳରେ ରହିଛି ସେହି ଶିଶୁ ସାହିତ୍ୟ । ମନୁଷ୍ୟର ଯେଉଁ ଦିନୁ ପାଟି ଫିଟିଛି, ସେ କଥା କହିବାକୁ ଆରମ୍ଭ କରିଛି, ସେହି ଦିନୁ ଶିଶୁ ସାହିତ୍ୟ ଜନ୍ମ ହୋଇଛି । ପ୍ରତ୍ୟେକ କାବ ପରି ମନୁଷ୍ୟର ଅତି ସ୍ନେହର, ଅତି ଆଦରର ପାତ୍ର ହେଉଛି ଶିଶୁ ସବୁ ଜାଳରେ, ସବୁ ଦେଖରେ ସେହି ଶିଶୁର ମଙ୍ଗଳ ଲାଗି ସେ ତାର ସମସ୍ତ ମନ, ଧନ, ଧ୍ୟାନ ନିଃଶେଷ କରି ଆସିଛି । ଶିଶୁର ସର୍ବବିଧି କଲ୍ୟାଣ ପାଇଁ ସେ ସୃଷ୍ଟି କରିଛି ଅର୍ଥହୀନ ଛନ୍ଦୋବଦ୍ଧ ଖଣ୍ଡ କବିତା, ମନମତାଣିଆ ଗଳ୍ପ, ଶିକ୍ଷାପ୍ରଦ କାହାଣୀ । ଏହାର ସୂକ୍ଷ୍ମ କେବଳ ଜନନୀ । ଅଢ଼ଟ ପିଲାଙ୍କୁ ଶାନ୍ତ କରିବା ପାଇଁ, ସାଂତ୍ୱନା ଦେବା ପାଇଁ ଜନନୀର ଅଜ୍ଞତାରେ ତାର ଅନ୍ତରରୁ ଯେଉଁ ସ୍ନେହ ଓ ଶ୍ରଦ୍ଧାର ଉଦ୍‌ଗୀରଣ ହୋଇଛି, ତାହା ହିଁ ଶିଶୁ ସାହିତ୍ୟ-ଜାତୀୟ ସାହିତ୍ୟର ମୂଳ ଭିତ୍ତି । ବୃଦ୍ଧ ପରିଧିର ଆଦି ଅଳ୍ପ ଖୋଜିବାକୁ ଯିବା ଯେପରି ପାଗଳାମି, ଦିଗ୍‌ବଳୟର ଦୂରତା ମାପିବା ଯେପରି ଧୂଷତା, ଶିଶୁ ସାହିତ୍ୟର ଜନ୍ମ ଓ ଐତିହ୍ୟ ଖୋଜିବା ମଧ୍ୟ ସେହିପରି ନିରର୍ଥକ ।

କେଉଁ ପ୍ରାଗ୍ ଐତିହାସିକ ଯୁଗରୁ କେଉଁ ଅଜଣା ଅଶୁଣା ଅମଳରୁ ଓଡ଼ିଆ ମା ଗାଇ ଆସିଛି-

“ଧୋରେ ବାଇଆ ଧୋ,
ଯେଉଁ କିଆରୀରେ କଅଁଳ ଘାସ,
ସେହି କିଆରୀରେ ଶୋ” ।

କିମ୍ବା-

“ଝୁଲ୍ ହାତୀ ଝୁଲ୍ ହାତୀ
ଝୁଲିଲେ ଖାଇବୁ ଜେନା କାଗି ।”

× × × × ×

“ଦେ ଖାଇଦେ ଝାଆଣି ହୁଣି
ଆଉ ନାହିଁ ଦୋଷଟା ପାଣି”

କେତେ ବା ଭବାହରଣ ଦେଇହେବ । ଆମ ରାଜ୍ୟର ପ୍ରତ୍ୟେକ ଅଞ୍ଚଳରେ, ପ୍ରତି ଗଳ୍ପ କବିରେ ସହର ବଜାରଠାରୁ ଆରମ୍ଭ କରି ନିପଟ ମଫସଲର ଆଦିବାସୀ, ହରିଜନ ଅଧ୍ୟୁଷିତ ଅଞ୍ଚଳରେ ଏହିପରି ହଜାର ହଜାର ଭ୍ରମ ଭ୍ରମାଳି, ଖଣ୍ଡ କବିତା ଯେ ଯୁଗଯୁଗ ଧରି ପିଲାମାନଙ୍କ ମନକୁ ମୋହି ଆସୁଛି, ତନୁଯତା ଆଣି ଦେଉଛି, ତାର ସୀମା ନାହିଁ । ଜନନୀର ଅନ୍ତରରୁ ଉଦ୍‌ବେଳିତ ଏହି ସ୍ୱତଃ ସ୍ୱତ ଆଦି କବିତାର ସ୍ଥାନ ଆମ ସାହିତ୍ୟରେ ଅତି ଉଚ୍ଚରେ କହିଲେ ଅତ୍ୟୁକ୍ତି ହେବ ନାହିଁ । ଏ କବିତାଗୁଡ଼ିକର ଅର୍ଥ ନାହିଁ, ସଙ୍ଗତି ନାହିଁ । ସମାଲୋଚକଙ୍କ ଦୃଷ୍ଟିରେ ଏହା ହୁଏତ ଅଦହେଳିତ, ନିରର୍ଥକ ମନେ ହୋଇପାରେ । ମାତ୍ର ଶିଶୁ ଏରଥିରେ ହିଁ ବଶୀଭୂତ ହୁଏ, ଆନନ୍ଦ ପାଏ × × × ସୂକ୍ଷ୍ମ ଜନନୀ ସତୋଷ ଲାଭ କରେ, ସାଂତ୍ୱନା ପାଏ ।

ଶିଶୁ ପ୍ରକୃତ ସୃଷ୍ଟି ସୂର୍ଯ୍ୟ ସୁମନ । ସେ ଅର୍ଥ ଲୋଡ଼େ ନାହିଁ, ବାଦ ବିବାଦର ସୀମାକୁ ଯାଏନାହିଁ । ତେଣୁ ନିରର୍ଥକ ଧୂନି ଛନ୍ଦଯୁକ୍ତ ଭ୍ରମ ଭ୍ରମାଳିରେ ମୁଗ୍ଧ ହୁଏ । ମାତ୍ର ବସ୍ତୁ ମାନବ ଖୋଜେ ଅର୍ଥ, ସଙ୍ଗତି । ସେ ସୃଷ୍ଟି କରେ ବାଦ ବିବାଦ-Ism, ତେଣୁ ମାନବ ସମାଜ ମଧ୍ୟରେ ଏତେ ଅସାମ୍ୟ, ମତଭେଦ ଓ ବାଧା ବିନ୍ଦୁ । ତା ଫଳରେ ସବୁ ପ୍ରକାର ଅଶାନ୍ତି ଓ ଯୁଦ୍ଧ ବିଗ୍ରହ ପୃଥିବୀରେ ଲାଗି ରହିଛି ।

ଶିଶୁର ବାଲ୍ୟାବସ୍ଥା ଅସିଗଲେ, ତାହାପାଇଁ ଉଦ୍‌ବିଷ ସାହିତ୍ୟର ମଧ୍ୟ ପରିବର୍ତ୍ତନ ଘଟେ । ଛନ୍ଦୋବଦ୍ଧ ଅର୍ଥହୀନ ଖଣ୍ଡ କବିତା ପରିବର୍ତ୍ତନରେ ସୃଷ୍ଟି ହୁଏ ତାର ଅତି ପ୍ରିୟ ଖେଳ ସାଥୀ କଣ୍ଠେଇ, ବିଲେଇ-କୁକୁର ହୁଆ କିମ୍ବା ସବୁ ସମୟରେ ଆଖି ଆଗରେ ପଡ଼ୁଥିବା ପଶୁ, ପକ୍ଷୀ, ବଣ, ପାହାଡ଼, ଓ ସାଙ୍ଗ ସାଥୀକୁ ନେଇ କ୍ଷୁଦ୍ର ଗଳ୍ପ । ପ୍ରାଗ୍ ଐତିହାସିକ ଯୁଗରୁ ଏହି ସବୁ ଗଳ୍ପ ଲୋକଙ୍କ ମୁହେଁ ମୁହେଁ ପ୍ରସ୍ତୁତି ଓ ପ୍ରସାରିତ ହୋଇ ଆସିଛି । ନାନା ଗାଉଁଳା କାହାଣୀ, ଲୋକ କଥା ଏବେ ମଧ୍ୟ ପିଲା କାହିଁକି ବସ୍ତୁକୁ ମଧ୍ୟ ମୁଗ୍ଧ କରେ ।

ତାହାପରେ ଆସେ କୈଶୋର ଅବସ୍ଥା । ସେତେବେଳେ ପିଲାମାନଙ୍କ ମନ ଅସାମ୍ୟ ସାଧନ କରିବାକୁ ଚାହେଁ । ଆକାଶରେ

ଉଡ଼ି, ସମୁଦ୍ରରେ ବୁଡ଼ି, ପାହାଡ଼ ପର୍ବତରେ ଚଢ଼ି, ନିଘଞ୍ଚି
 ଅରଣ୍ୟ ଗିଚରେ ହିଂସ୍ର ବ୍ୟାଘ୍ର ସିଂହ ସହିତ ଉଡ଼ି ଦୃଢ଼ସାହସିକ
 କାର୍ଯ୍ୟ କରିବାର ପରିକଳ୍ପନା ଛାଏଁ ଛାଏଁ ମନକୁ ତାର
 ଆସିଯାଏ । ସେତେବେଳକୁ ତା ପାଇଁ ସୃଷ୍ଟି ହେଲା ନାନା
 ପ୍ରକାର କାଳ୍ପନିକ କାହାଣୀ । କିମ୍ବଦନ୍ତ କିମ୍ପାକାର ଦୁର୍ଦ୍ଦଶ
 ଦୈତ୍ୟ ଦାନବ, ଅମିତ ବଳ ପରାକ୍ରମୀ ରାକ୍ଷସ, ଅଦ୍ଭୁତ
 ଆକାର ପ୍ରକାରର ଜୀବଜନ୍ତୁଙ୍କ ଅତ୍ୟାଚାର ଏବଂ ଜଣେ
 କିଶୋର ହସ୍ତରେ ସେମାନଙ୍କର ବିନାଶ—ଏ ସବୁ ଗନ୍ଧର
 ମୂଳ ଭିତ୍ତି ।

ଶିଶୁ ସାହିତ୍ୟର ଏହି ତ୍ରିଧାରା ବିଶ୍ୱ ସାହିତ୍ୟ ପରି
 ଓଡ଼ିଆ ସାହିତ୍ୟରେ ମଧ୍ୟ ଆବହମାନ କାଳରୁ ଚଳି ଆସୁଛି ।
 ଅଣ ମା ପ୍ରଭୃତି ବୃଦ୍ଧାମାନେ ଏହାର ପ୍ରସ୍ତା ଓ ପ୍ରସାରକ ।

ପିଲା ବର୍ଷମାନାର ଚରଚରିତ୍ର ଅକ୍ଷର ଶିଖିବା ଏବଂ
 ଜ୍ଞାନାନ୍ତରରେ ମନେରଖିବା ଉଦ୍ଦେଶ୍ୟରେ ଓଡ଼ିଶାର କବିମାନେ
 ଯେଉଁ ଚରଚରିତ୍ର ପ୍ରଚଳନ କରି ଯାଇଛନ୍ତି, ତାହା ଅନବଦ୍ୟ ।

“କମଳ ଲୋଚନ ଶ୍ରୀହରି,
 କରେଣ ଶଙ୍ଖ ଚକ୍ରଧାରୀ,
 ଖଗ ଆସନେ ଖଗପତି,
 ଖଚରି ଲକ୍ଷ୍ମୀ ସରସ୍ୱତୀ ।”

ପୁଣି—

“କହନ୍ତି ମାଏ ଯେ ଶ୍ରୀକୃଷ୍ଣ ଆଗେ
 କଥା ଶୁଣ ବାବୁ ଅତି ସରାଗେ
 ଖେଳ ହୁଏ ବୁଝି ଛାଡ଼ରେ ବାବୁ,
 ଖଡ଼ି ହୁଇଁଲେ ତୁ ପାଠ ପଢ଼ିବୁ
 ଗୁରୁକୁ ଆଗେ ଓକରିବୁ ଯାଇ
 ଗୋବିନ୍ଦ ସୁମରି ଲେଖିବୁ ଗୁଣି ।”

ରତ୍ୟାଦି ବହୁ ପ୍ରକାର ଚରଚରିତ୍ର ପ୍ରାୟ ସପ୍ତଦଶ ଶତାବ୍ଦୀ
 ପୂର୍ବରୁ ଆମ ସାହିତ୍ୟରେ ଖ୍ୟାତି ଲାଭ କରି ଆସିଛି । ବହୁ
 କାଳରୁ ସବୁ ଅକ୍ଷରରେ ମୁହେଁ ମୁହେଁ ପ୍ରଚଳିତ ହୋଇ
 ଆସୁଥିବା ଏହି ଚରଚରିତ୍ର ସାଗ୍ରକୁ କୋଇଲି ସଙ୍ଗୀତ—
 କେଶବ କୋଇଲି, ରାମ କୋଇଲି, ବାର ମାସ ଶିକ୍ଷା ଦେବା
 ପାଇଁ ବାର ମାସୀ ଗୀତିକାଗୁଡ଼ିକର ଭାଷାର ଲାଳିତ୍ୟ,
 ଛନ୍ଦର ମାଧୁର୍ଯ୍ୟ, ପ୍ରକାଶ ଉଜ୍ଜୀର ସାବଜ୍ଞାନତା ଶିଶୁ ମନକୁ
 ଆକୃଷ୍ଟ କରିବା ପାଇଁ ଅତି ଉପାଦେୟ ।

ଓଡ଼ିଶା ସାହିତ୍ୟ ଇତିହାସର ରୀତି ଯୁଗରେ ମଧ୍ୟ କବି
 ଅଭିମନ୍ୟୁ, ଗୋପାଳକୃଷ୍ଣ, ବନମାଳୀ ପ୍ରଭୃତିଙ୍କର ଗୀତ
 ଶିଶୁ ମନକୁ ବେଶ ଘେନି ଥାଏ । ଅଭିମନ୍ୟୁଙ୍କ “କରମଙ୍ଗା
 ଗଢ଼ ଛାଇ ଗୋ ବୋଲେ ହୁଁ ଚି” କିମ୍ବା “ବାଘ ଶିକାର
 କାହାକୁ ବା ଆନନ୍ଦ ନ ଦିଏ ?” ଏବଂ ଗୋପାଳକୃଷ୍ଣ,
 ବନମାଳୀ ପ୍ରମୁଖ କବିମାନେ ମାତା ଯଶୋଦାଙ୍କ ମୁହଁରେ

ବାଳକ ଶ୍ରୀକୃଷ୍ଣଙ୍କ ପ୍ରତି ଯେଉଁ ବାସନ୍ତ୍ୟ ମମତା ଅଦା
 ଦେଇଛନ୍ତି, ତାହା ପ୍ରତି ମା ଓ ତାଙ୍କର ପିଲାଙ୍କ ପ୍ରତି ସବୁ
 ଯୁଗପାଇଁ ସାର୍ତ୍ତ ହୋଇ ରହି ଯାଇଛି, ସାରଳା ଦାସ ତାଙ୍କ
 ବିରାଟ ଗ୍ରନ୍ଥ ମହାଭାରତରେ ମଧ୍ୟ ସ୍ଥାନେ ସ୍ଥାନେ ଶିଶୁ
 ମାନଙ୍କୁ ଆଖି ଆଗରେ ରଖି ବହୁ ମନୋହର କାହାଣୀର
 ଅବତାରଣା କରିଅଛନ୍ତି ।

ଏତ ଗଲା ଅତୀତ କଥା । ଆଧୁନିକ ଯୁଗର ଓଡ଼ିଶାରେ
 ମୁଦ୍ରାଯନ୍ତ୍ର ପ୍ରତିଷ୍ଠିତ ଓ ଓଡ଼ିଆ ସାହିତ୍ୟରେ ନବଯୁଗ ପ୍ରବର୍ତ୍ତନ
 ସଙ୍ଗେ ସଙ୍ଗେ ଶିଶୁ ସାହିତ୍ୟର ବିକାଶ ପାଇଁ ପ୍ରତିଭାବାନ
 ସାହିତ୍ୟିକ, କବି ଓ କଥାକାରମାନେ ଯଥେଷ୍ଟ ଧ୍ୟାନ ଦେଇ
 ଆସିଛନ୍ତି । ସେମାନଙ୍କର ସାଧନା ଓଡ଼ିଆ ସାହିତ୍ୟ
 କଦାପି ଭୁଲି ପାରିବ ନାହିଁ । କବିବର ରାଧାନାଥଙ୍କ
 “ଡିନି ବନ୍ଧୁ” କୁ ଏହି ଶିଶୁ ସାହିତ୍ୟର ଅତର୍ଜୁଣ କରାଯିବ ।
 ବ୍ୟାସକବି ପଟ୍ଟନାୟକ ମୋହନ ଶିଶୁମାନଙ୍କ ପାଇଁ ଅନେକ
 ଉପାଦେୟ କୌତୁକ ପ୍ରଦ, ତାଙ୍କ ସୁଭାବ ସୁଲଭ ରସପୁତ୍ର
 ଖଣ୍ଡ କବିତା ରଚନା କରି ଅଛନ୍ତି । “ଜହର ଅଣା”
 “ବିଲେଇ ଓ ଚଢ଼େଇ” ପ୍ରଭୃତି କବିତା ଗୁଡ଼ିକ ଏ ସଂପର୍କରେ
 ପ୍ରଣିଧାନଯୋଗ୍ୟ । ଉତ୍କଳବି ମଧୁସୂଦନ ଭବିଷ୍ୟତ ଶିଶୁ
 ସାହିତ୍ୟ ସାଧକଙ୍କ ପ୍ରେରଣାର ଭଣ୍ଡ । ପାଠ୍ୟ ପୁସ୍ତକ
 ଉଦ୍ଦେଶ୍ୟରେ ରଚିତ ତାଙ୍କର ଶିକ୍ଷାପୁତ୍ର ଉପଦେଶମାନ
 ଶିଶୁ ମନକୁ ପବିତ୍ର ରସରେ ଆୟୁତ କରେ । ପଲ୍ଲୀକବି
 ନନ୍ଦକିଶୋର, ସୁଭାବକବି ଗଙ୍ଗାଧର, କବିଶେଖର ଚିତ୍ରାମଣି
 ସେମାନଙ୍କର ବିପୁଳ ସାହିତ୍ୟ ସାଧନା ମଧ୍ୟରେ ଶିଶୁ
 ସାହିତ୍ୟକୁ ମଧ୍ୟ ଯଥେଷ୍ଟ ସ୍ଥାନ ଦେଇଛନ୍ତି । ଗୋପାଳ
 ଚନ୍ଦ୍ର ପ୍ରହରାଜ, କାନ୍ତକବି ଲକ୍ଷ୍ମୀକାନ୍ତ, ଭିକାରୀ ଚରଣ
 ପଟ୍ଟନାୟକ ପ୍ରମୁଖଙ୍କ ଦାନ ଓଡ଼ିଆ ଶିଶୁ ସାହିତ୍ୟରେ
 ଅବିସ୍ମରଣୀୟ ।

ଭାରତର ସ୍ୱାଧୀନତା ଲାଭପରେ ଅନ୍ୟ ରାଜ୍ୟରେ
 ଯେପରି ଆମ ଓଡ଼ିଆରେ ମଧ୍ୟ ସେହିପରି ସାହିତ୍ୟ ସଙ୍ଗେ
 ସଙ୍ଗେ ଶିଶୁ ସାହିତ୍ୟର ବିକାଶ, ପ୍ରସାର ସର୍ବୋପରି ଆବର
 ଯଥେଷ୍ଟ ବୁଝି ପାଇଛି । ବର୍ତ୍ତମାନ ଯୁଗରେ ବହୁ ପ୍ରତିଷ୍ଠିତ
 ସାହିତ୍ୟିକ ନିଜ ନିଜ କୃତିରେ ଯଶସ୍ୱୀ ହୋଇ ମଧ୍ୟ ଶିଶୁ
 ସାହିତ୍ୟର ସମୃଦ୍ଧି ପାଇଁ ଧ୍ୟାନ ଦେଇଛନ୍ତି । ସେମାନଙ୍କ
 ବ୍ୟତୀତ ବହୁ ଖାସ୍ ଶିଶୁ ସାହିତ୍ୟ ଲେଖକ ମନୋରମ
 କବିତା, ଗଳ୍ପ, ନାଟିକା, ଉପନ୍ୟାସ ଆଦି ଶିଶୁମାନଙ୍କ
 ଉଦ୍ଦେଶ୍ୟରେ ଲେଖି ସାହିତ୍ୟ ଉତ୍ସାରକୁ ସମୃଦ୍ଧ କରୁଛନ୍ତି ।
 ପରିମାଣରେ କମ ହୋଇପାରେ, ମାତ୍ର ଗୁଣରେ ଆମର
 ଶିଶୁ ସାହିତ୍ୟ ଯେ କୌଣସି ଭାଷାର ଶିଶୁ ସାହିତ୍ୟଠାରୁ
 କଦାପି ନ୍ୟୁନ ନୁହେଁ ।

ଯୁଗର ପରିବର୍ତ୍ତନ ସଙ୍ଗେ ସଙ୍ଗେ ଯେପରି ସାହିତ୍ୟର
 ଧାରା ବଦଳୁଛି, ସେହିପରି ଶିଶୁ ସାହିତ୍ୟର ଗଠନ ମଧ୍ୟ
 ପରିବର୍ତ୍ତିତ ହୋଇ ଯାଇଛି । ଏ ବିଜ୍ଞାନ ଯୁଗର କିଶୋର
 କିଶୋରୀ ଆଉ ଦୈତ୍ୟ ଦାନବ ବା ଅପ୍ରାକୃତ କୋବକ୍ରମ
 କ ଅସଙ୍ଗତିପୂର୍ଣ୍ଣ କାହାଣୀରେ ସନ୍ତୁଷ୍ଟ ହେବାକୁ ଗୃହୀତି
 ନାହିଁ । ଏ ଯୁଗର ଅବୋଧ ଶିଶୁ “ଆ ଜହୁ ମୁଁ ମୁଁ ଶରତ
 ଶଶୀ, ମୋ କାହୁଁ ହାତରେ ପଡ଼ିଲେ ଖସି” ଗୀତରେ

ସାମୟିକ ମୁଗ୍ଧ ହେଉଥିଲେ ମଧ୍ୟ ବାଲ୍ୟାବସ୍ଥାକୁ ଆସିଗଲେ
 ରକେଟ୍‌ରେ ବସି କହୁ ମାମୁଁ ଘରକୁ ଯିବା ପାଇଁ କଳ୍ପନା
 କରୁଛି; ଆଜିର ଜିଣ୍ଡୋର ରାବୁଛି, ମୁଁ କିପରି ଅନନ୍ଦ ଆକାଶରେ
 ସମସ୍ତ ଗ୍ରହ ଉପଗ୍ରହକୁ ଯାଇ ସେମାନଙ୍କୁ ସଂଖୁଳି ଆସିବି
 ସେମାନଙ୍କ ସହ ବନ୍ଧୁତା ବାନ୍ଧିବି ।

ଏପରି ଅବସ୍ଥାରେ ଏ ଯୁଗର ଶିଶୁକୁ ଉପଯୁକ୍ତ ଖୋରାକ
 ଯୋଗାଇବା ପାଇଁ ବହୁ ଶିଶୁ ମନସ୍ତତ୍ତ୍ୱବିତ୍, ସାଧକ,
 ଐତିହାସିକ, ଗୌଣୋଳିକ, ବୈଜ୍ଞାନିକ ତଥା ସମ୍ବନ୍ଧିତ
 କାହାଣୀମାନ ସରସ ଭାଷା ଓ ମନରୁଆଁଣିଆ ରଙ୍ଗୀରେ
 ରୂପ ଦେଇଛନ୍ତି, ମନସ୍ତତ୍ତ୍ୱ, ଜୀବତତ୍ତ୍ୱ, ଜ୍ୟୋତିଷ, ରାଜନୀତି,
 ଅର୍ଥନୀତି କୌଶସିତି ବାଦ୍ ଯାଇନାହିଁ ।

ଆମ ସମାଜରେ ଶିଶୁମାନେ ଆରେ ଯେପରି ଅବହେଳିତ
 ଥିଲେ, ଶିଶୁ ସାହିତ୍ୟ ଲେଖକମାନେ ମଧ୍ୟ ସେହିପରି
 ସାହିତ୍ୟିକ ଗୋଷ୍ଠୀରେ ଅପାଂଚେୟ ମନେ ହେଉଥିଲେ ।
 ଏବେ କିନ୍ତୁ ସେ ଅବସ୍ଥା ବଦଳି ଯାଇଛି । ସାହିତ୍ୟରେ
 ଶିଶୁ ସାହିତ୍ୟକୁ ଏକ ପ୍ରକାର ସମାନ ଆସନ ଦିଆଗଲାଣି,
 ଶିଶୁ ସାହିତ୍ୟ ଲେଖକଙ୍କ ପୂର୍ତ୍ତ ସାଧାରଣଙ୍କର ଯେପରି
 ଶ୍ରଦ୍ଧାକର ମଧ୍ୟ ସେହିପରି ଆଦର, ସମ୍ମାନ ବହୁଛି,
 ସରକାରଙ୍କର ପକ୍ଷରୁ ଶିଶୁ ସାହିତ୍ୟର ସମୃଦ୍ଧି ଲାଗି ବିଶେଷ
 ଦୃଷ୍ଟି ଦିଆଯାଇଛି । ଶିଶୁ ସାହିତ୍ୟ ଲେଖକମାନଙ୍କର
 ଅବହେଳାଜନିତ ବହୁଦିନର କ୍ଷୋଭ ଜମେ ଦୂରେଇ ଯାଇଛି,
 ଏହା ଶୁଭ ସୂଚନା ।

ସାହିତ୍ୟିକଙ୍କ ପରି ଶିଶୁ ସାହିତ୍ୟ ଲେଖକ ସ୍ୱାଧୀନ
 ନୁହେଁ । ସେ କଲମ ଧରି ବସିଲେ, ପ୍ରଥମେ ତା ମନରେ
 ଖେଳିଯାଏ—ସେ ଯାହାଙ୍କ ପାଇଁ ଲେଖୁଛି ସେମାନେ ଏ
 ଦେଶର କାପୁରୁଷ କି କୁପୁରୁଷ ନ ହୋଇ ଦେଶର ଓ ଜାତିର
 ସମ୍ମାନ ବଢ଼ାଇବାକୁ ମୋ ଲେଖାଦ୍ୱାରା ସମର୍ଥ ହେବେ
 ତ ? ତା ନ ହେଲେ, ମୋର ଏ ସମସ୍ତ ସାଧନା, ପରିଶ୍ରମ,
 ପରିକଳ୍ପନା ଯେ ବୃଥା ହୋଇ ଯିବ । ଦେଶର ଉଦ୍‌ଧୃତ
 ନାଗରିକଙ୍କୁ ଅବାଚ ଦେଖାଇ ଦେଶର, ଜାତିର ଅସହ୍ୟ
 କ୍ଷତି କରିବ । ତାର ଏକମାତ୍ର କାରଣ ହେବି ମୁଁ । ଏହି
 ଚିନ୍ତା ତାର କଲମକୁ ଶିଥିଳ କରିଦିଏ ।

ବାର୍ତ୍ତା ସଂପାଦକ, ସମାଜ
 ଗୋପବନ୍ଧୁ ଭବନ, କଟକ-୧

ଶିଶୁ ସାହିତ୍ୟ ଲେଖକମାନେ କାଣିଶୁଣି ହେଉ ବା
 ଅଜ୍ଞାତରେ ହେଉ, ଯେଉଁ ରୁଲଟିକୁ ଶିଶୁ ମନରେ ମୁଦ୍ରିତ
 କରିବେ, ଶିଶୁ ତାର ସମସ୍ତ ଜୀବନ କାଳରେ ତାହା କଦାପି
 ଭୁଲି ପାରିବ ନାହିଁ । ତେଣୁ ସେହି ଲେଖକଙ୍କୁ ହାତେ ମାପି
 ଛାଗଣେ ଗୁଲିବାକୁ ପଡ଼ିବ ।

ଓଡ଼ିଆ ଶିଶୁ ସାହିତ୍ୟ ପତ୍ରିକା

ଯେତେଦୂର ଜଣାଯାଇଛି, ଓଡ଼ିଆ ଭାଷାରେ ଶିଶୁ
 ସାହିତ୍ୟ ପତ୍ରିକା “ପ୍ରଭାତ” ପ୍ରଥମେ ୧୯୦୧ ଖ୍ରୀଷ୍ଟାବ୍ଦରେ
 ସ୍ୱର୍ଣ୍ଣାୟା ରେବା ରାୟଙ୍କ ସଂପାଦନାରେ ପ୍ରକାଶିତ ହୋଇ-
 ଥିଲା । ତାର ବହୁବର୍ଷ ପରେ ସ୍ୱର୍ଣ୍ଣାୟା ଚିନ୍ତାମଣି ଆରୁଖ
 ଓ ସ୍ୱର୍ଣ୍ଣାୟା ଅରଣିଦାସଙ୍କ ସଂପାଦନାରେ “ପଞ୍ଚାମୃତ”
 ପ୍ରକାଶ ପାଇଲା । ୧୯୩୭ ମସିହାରେ ସ୍ୱର୍ଣ୍ଣାୟା ବାଳକୃଷ୍ଣ
 କର “କହୁ ମାମୁଁ” ପ୍ରକାଶ କରିଥିଲେ । ସ୍ୱର୍ଣ୍ଣାୟା ଦୀର
 ଜିଣ୍ଡୋର ଦାସଙ୍କ ସଂପାଦିତ “ମୋ ଦେଶ” ବହୁଦିନ
 ପର୍ଯ୍ୟନ୍ତ ଶିଶୁମାନଙ୍କୁ ବେଶ ଉଦ୍‌ବୁଧ କରିଥିଲା । ଓଡ଼ିଶାରେ
 ଅକାଳ ଶିଶୁ ମୃତ୍ୟୁ ପରି ଏହି ଶିଶୁ ସାହିତ୍ୟ ପତ୍ରିକାଗୁଡ଼ିକ
 ମଧ୍ୟ ଅନ୍ଧାର ହେଲେ । ଗତ ଗୁରି ପାଞ୍ଚ ବର୍ଷ ମଧ୍ୟରେ
 ବହୁ ଶିଶୁ ପତ୍ରିକା ପ୍ରକାଶର ଉଦ୍ୟମ ହୋଇ ଆସିଛି । ସେଥି
 ମଧ୍ୟରୁ ସାମାନ୍ୟ ଚିନି ଗୁରି ଖଣ୍ଡି ଛାଡ଼ି ଦେଲେ ଆଉ ସବୁ
 ଯେପରି ଦୁର୍ବଳ ସେହିପରି ଚୁଟିପୁଣି । ଓଡ଼ିଆ ସରକାରଙ୍କ
 ଶିକ୍ଷା ବିଭାଗର ଶିଶୁ ସାହିତ୍ୟ କମିଟି ପକ୍ଷରୁ ପ୍ରକାଶିତ
 “ଶିଶୁ ଲେଖା” ଅନ୍ୟାନ୍ୟ ଭାଷାରେ ଶିଶୁ ସାହିତ୍ୟ ପତ୍ରିକା
 ଭିତରେ ସମାନ ସ୍ଥାନ ଅଧିକାର କରିବାକୁ ସମର୍ଥ ହୋଇଛି ।
 ଏହା ଆମ ପକ୍ଷରେ ଗୌରବର କଥା । ତାର ବିଷୟ
 ନିର୍ବାଚନ, ଅଙ୍ଗସଙ୍ଗା ଓ ପ୍ରକାଶ ରଙ୍ଗୀ ପିଲାମାନଙ୍କୁ ଆକୃଷ୍ଟ
 କରୁଛି, ତେବେ ଏହି ପତ୍ରିକା ଖଣ୍ଡିକ ଯଥେଷ୍ଟ ନୁହେଁ ।
 ଆମ ସାହିତ୍ୟରେ ଆଉ ଯେଉଁ ଦୁଇ ତିନୋଟି ପତ୍ରିକା
 ଅପେକ୍ଷାକୃତ ଦୀର୍ଘାୟୁ ହୋଇ ଏପର୍ଯ୍ୟନ୍ତ ଚିଣ୍ଡି ରହିଛନ୍ତି,
 ସେମାନେ ଏହି ପରିପାଟୀକୁ ଅନୁସରଣ କଲେ ଆମ
 ପିଲାମାନେ ଉପକୃତ ହୁଅନ୍ତେ । ସେଥିରେ ଦେଶର ଓ
 ସମାଜର ମଙ୍ଗଳ ହୁଅନ୍ତା ।



ଗ୍ରାମ୍ୟ ମହିଳାମାନଙ୍କ ବିକାଶ ଓ ସମାଜ ମଙ୍ଗଳ କାର୍ଯ୍ୟକ୍ରମ

ଶ୍ରୀ ରବୀନ୍ଦ୍ର କୁମାର ମହାପାତ୍ର

ସ୍ୱାଧୀନୋତ୍ତର ଭାରତରେ ଆମେ ୩୧ ଟି ବର୍ଷ ବିତାଇଛୁ । ଏହିଦିନ ଗୁଡ଼ିକରେ ଆମେ ବେଶ୍ ହୃଦୟଙ୍ଗମ କରିଛୁ ଯେ କେତୋଟି ମୁଷ୍ଟିମେୟ ନରଝୁମୀ ଅଜ୍ଞାନିକା କିମ୍ବା ପାଞ୍ଚଦଶଟି ଲକ୍ଷାତ କାରଖାନା ଏ ଦେଶକୁ ସମୃଦ୍ଧି-ଶାଳୀ କରିବାରେ ସହାୟକ ହେବନାହିଁ । ତେଣୁ ଆମେ ସମସ୍ତେ ଆଜି ପୁଣି ହୋଇଛୁ ଗ୍ରାମାଭିମୁଖୀ । ଆମ ରାଜ୍ୟର ଅବହେଳିତ ଅନଗ୍ରସର ଗ୍ରାମମାନଙ୍କରେ ଦାରିଦ୍ର୍ୟ ସୀମା-ରେଖା ଚଳେଥିବା ଲକ୍ଷ ଲକ୍ଷ ଦୁସ୍ତ, ଅବହେଳିତା ଓ ପରିତ୍ୟକ୍ତା ମା' ଭଉଣୀ ଏବଂ ଅନାଥଶିଶୁମାନଙ୍କ ପାଇଁ ବର୍ତ୍ତମାନ ରାଜ୍ୟସରକାରଙ୍କର ଗୋଷ୍ଠୀଭରଣ ଓ ସମାଜ କଲ୍ୟାଣ ବିଭାଗ ହିଁ ଏକମାତ୍ର ଆଶା ଓ ଭରସା । ଉକ୍ତ ବିଭାଗ ଏବଂ ରାଜ୍ୟ ସମାଜ ମଙ୍ଗଳ ପରାମର୍ଶଦାତା ବୋର୍ଡ ଦ୍ୱାରା ଗ୍ରାମ୍ୟ ମହିଳାମାନଙ୍କ ପାଇଁ ସାମାଜିକ ଶିକ୍ଷା ସ୍ୱାସ୍ଥ୍ୟ ଓ ସାମାଜିକ ମୂଲ୍ୟବୋଧ ବିଷୟରେ ଶିକ୍ଷାପ୍ରଦାନ, ପ୍ରସୂତି ଓ ଗର୍ଭବତୀ ମହିଳାମାନଙ୍କର ପରିଚର୍ଯ୍ୟା, ନିଃସହାୟ ତଥା ପତିତା ସ୍ତ୍ରୀମାନଙ୍କର ପୁନର୍ବାସନ ଓ ବାର୍ଦ୍ଧକ୍ୟ ଭରା-ପ୍ରଦାନ, କର୍ମଜୀବୀ ମହିଳା ନିବାସ, ସୁସ୍ଥମ ଖାଦ୍ୟ ବଣ୍ଟନ କାର୍ଯ୍ୟକ୍ରମ, ପ୍ରୋଡ଼ ମହିଳାମାନଙ୍କ ପାଇଁ ସ୍ୱଳ୍ପନିଆଦି ଶିକ୍ଷା କାର୍ଯ୍ୟକ୍ରମ ଓ ଧନାତ୍ମକ ଚାଲିମ କାର୍ଯ୍ୟକ୍ରମ ପ୍ରଭୃତି କେତେ-ଗୁଡ଼ିଏ ଗୁରୁତ୍ୱପୂର୍ଣ୍ଣ ଯୋଜନା କାର୍ଯ୍ୟକାରୀ ହେଉଛି । ଏହି ଯୋଜନାଗୁଡ଼ିକ ବୃକସ୍ତରରେ କାର୍ଯ୍ୟକରୁଥିବା ବିଭିନ୍ନ ଯୁବ ଅନୁଷ୍ଠାନ, ମହିଳା ମଣ୍ଡଳ ଏବଂ ସ୍ୱେଚ୍ଛାସେବୀ ଅନୁଷ୍ଠାନ-ମାନଙ୍କ ଦ୍ୱାରା କାର୍ଯ୍ୟକାରୀ ହେଉଛି । ଶିକ୍ଷାର ଅଭାବ ଯୋଗୁଁ ମହିଳାମାନେ ନୂତନ ଦକ୍ଷତା ଆହରଣ କରିବାର ସୁଯୋଗରୁ ବଞ୍ଚିତ ହୁଅନ୍ତି । ୧୯୭୧ ଜନଗଣନା ଅନୁସାରେ ସେମାନଙ୍କ ସଂଖ୍ୟା ଶତକଡ଼ା ୪୮.୨ ଭାଗ ହୋଇଥିବା ସ୍ତରେ, ଏଦେଶରେ ଶତକଡ଼ା ମାତ୍ର ୧୩ ଭାଗ ମହିଳା ଅଧ୍ୟାତ୍ମିକ କାର୍ଯ୍ୟକ୍ରମରେ ଅଂଶ ଗ୍ରହଣ କରିଥାନ୍ତି । ଆମ ରାଜ୍ୟରେ ଏହାର ସଂଖ୍ୟା ହେଉଛି ଶତକଡ଼ା ୬.୩ ଭାଗ, ତାହାହେଉଛି ସର୍ବଭାରତୀୟ ସ୍ତରରେ ସବନିମ୍ନ ।

ଦେଶ ବା ରାଜ୍ୟର ସମସ୍ତପ୍ରକାର ସାମାଜିକ, ଅଧ୍ୟାତ୍ମିକ ଯୋଜନା ରାଜ୍ୟର ଅଧିବାସୀମାନଙ୍କୁ ଦାରିଦ୍ର୍ୟର ସୀମା-ରେଖାତଳୁ ଉପରକୁ ଉଠାଇବାରେ ବିଶେଷ ଭାବରେ ସମର୍ଥ ହେବ ନାହିଁ । ତେଣୁ ରାଜ୍ୟ ଗୋଷ୍ଠୀଭରଣ ବିଭାଗ ଏବଂ ରାଜ୍ୟ ସମାଜ ମଙ୍ଗଳ ବୋର୍ଡର ଗ୍ରାମ୍ୟ ମହିଳାମାନଙ୍କର ବିକାଶ ନିମିତ୍ତ କାର୍ଯ୍ୟକାରୀ ହେଉଥିବା ବିଭିନ୍ନ ଯୋଜନା-ଗୁଡ଼ିକ ଏ ଦୃଷ୍ଟିରୁ ବିଶେଷ ଗୁରୁତ୍ୱପୂର୍ଣ୍ଣ ଅଟେ ।

ଶିକ୍ଷା କାର୍ଯ୍ୟକ୍ରମ

ପ୍ରାଚୀନ ଭାରତରେ ନାରୀମାନେ ନିଜର ବିଦ୍ୟାବୃଦ୍ଧି ବଳରେ ସମାଜରେ ଗୁରୁତ୍ୱପୂର୍ଣ୍ଣ ସ୍ଥାନମାନଙ୍କରେ ଅଧିଷ୍ଠିତା ଥିଲେ । ଯେଉଁ ଜାତିର ନାରୀମାନେ ଯେତେ ଭଲତ ସେ ଜାତି ଆପେ ଆପେ ଭଲତ । ନେପୋଲିୟନ ନିଜ ଦେଶ-ବାସୀଙ୍କ ଉଦ୍ଦେଶ୍ୟରେ ଥରେ କହିଥିଲେ, "Give me good Mothers and I will give you a good Nation" କିନ୍ତୁ ବର୍ତ୍ତମାନ ଆମ ରାଜ୍ୟରେ ନାରୀ-ମାନଙ୍କର ନିରକ୍ଷରତା ବ୍ୟାପକଭାବରେ ବୃଦ୍ଧିପାଇଛି । ରାଜ୍ୟରେ ମୋଟ ମହିଳାମାନଙ୍କ ସଂଖ୍ୟା ୧୯୭୧ ସୁଦ୍ଧା ଥିଲା ୧ କୋଟି ୯ ଲକ୍ଷ ୩ ହଜାର ୫୩୨ । ଏମାନଙ୍କ ମଧ୍ୟରୁ ପ୍ରାୟ କୋଟିକରୁ ଅଧିକ ମହିଳା ବାସକରନ୍ତି ମଫସଲରେ । ସେସମୟରେ ରାଜ୍ୟରେସାକ୍ଷର ମହିଳାମାନଙ୍କର ସଂଖ୍ୟା-ଥିଲା ଶତକଡ଼ା ୧୩.୯୨ । ଏହି ନିରକ୍ଷରତା ପାଇଁ ଆମର ସାମାଜିକ କୁସଂସାର ଏବଂ ସଂକୀର୍ଣ୍ଣ ଧାରଣା ବହୁ-ପରିମାଣରେ ଦାୟୀ । ଗୋଟିଏ ପରିବାରର ପରିଷ୍କାର ପରିଚ୍ଛନ୍ନତା, ସ୍ୱାସ୍ଥ୍ୟରକ୍ଷା, ବିଧିବିଧାନ, ବିଭିନ୍ନ ରୋଗର ପ୍ରତିଫୋଧକ ବ୍ୟବସ୍ଥା ଓ ପ୍ରାଥମିକ ଚିକିତ୍ସା, ସୁସ୍ଥ ଅଭ୍ୟାସ ଗଠନ, ଖାଦ୍ୟ ପ୍ରସ୍ତୁତି, ଶିଶୁପାଳନ ସେହି ପରିବାରର ମୁଖ୍ୟନାରୀ ଉପରେହିଁ ନିର୍ଭର କରେ । ତେଣୁ ନାରୀକୁ ଗୋଟିଏ ପରିବାରର ସ୍ୱାସ୍ଥ୍ୟ ଏବଂ ଖାଦ୍ୟମତୀ କହିଲେ ଅତ୍ୟୁକ୍ତି ହେବ ନାହିଁ । କିନ୍ତୁ ଶିକ୍ଷା ଅଭାବରୁ ଗ୍ରାମ୍ୟ ମହିଳାମାନେ ପରିବାରକୁ ଠିକ୍ ଉପଯୁକ୍ତ ବାଟରେ ପରିଚ୍ଛନ୍ନ କରାବାରେ ଅସମର୍ଥ ହୁଅନ୍ତି । ଫଳରେ ସାରା ପରିବାର

ସମାଜର ସର୍ବବିଧି ବିକାଶରେ ଏହି ମହିଳା-ମାନଙ୍କର ଭୂମିକାକୁ ଅଧିକରୁ ଅଧିକତର ପଦ୍ଧିୟ କରାଯିବ

ଭୂତ, ଅସୁସ୍ଥ, ସ୍ୱାସ୍ଥ୍ୟହୀନ ହୋଇପଡ଼େ । ପରିବାରରେ ଥିବା ଶିଶୁମାନେ ମା' ମାନଙ୍କଠାରୁ ପ୍ରାଥମିକ ଶିକ୍ଷା ଲଭନ୍ତୁ ବଞ୍ଚିତ ହୁଅନ୍ତି ଏବଂ ଅନେକ ସ୍ତରରେ ଛୋଟ ଛୋଟ ଶିଶୁମାନଙ୍କର ଅନିସଞ୍ଚିତ ଆକାଂକ୍ଷା ମଧ୍ୟ ଶୋଚନୀୟ ଭାବରେ ବ୍ୟାହତ ହୁଏ ।

ତେଣୁ ନାରୀମାନଙ୍କୁ ଆବଶ୍ୟକୀୟ ଶିକ୍ଷାଦାନ କରିବା ପାଇଁ ରାଜ୍ୟ ଗୋଷ୍ଠୀଭିତ୍ତିରେ ଏବଂ ସମାଜ କଲ୍ୟାଣ ବିଭାଗ ତରଫରୁ ବୁକ୍, ଜିଲ୍ଲା ଏବଂ ରାଜ୍ୟସ୍ତରରେ "ସହାୟିକା ମହିଳା ଶିକ୍ଷାଶିବିର" ଭଳି ସ୍ୱଳ୍ପମିଆଦୀ ଶିକ୍ଷାକାର୍ଯ୍ୟକ୍ରମମାନ କାର୍ଯ୍ୟକାରୀ କରାଯାଇଛି । ଉକ୍ତ ଶିକ୍ଷା ଶିବିରମାନଙ୍କରେ ଜିଲ୍ଲାସ୍ତରୀୟ ବିଭିନ୍ନ ବିଭାଗର ମୁଖ୍ୟାଧିକାରୀମାନେ ସ୍ୱାସ୍ଥ୍ୟରକ୍ଷା, କୃଷି, ଗୋପାଳନ, କୁଡ଼ିଆପାଳନ, କୁଟୀର ଶିଳ୍ପ, ହସ୍ତତନ୍ତଶିଳ୍ପ, ଫଳଗୁଣ୍ଡ ତଥା ବିଭିନ୍ନ ସାମାଜିକ ଅର୍ଥନୈତିକ ଯୋଜନା ଉପରେ ଆଲୋଚନା କରୁଛନ୍ତି । ଏହା ସଙ୍ଗେ ସଙ୍ଗେ ବିଭିନ୍ନ ଗୃହୋପକରଣ ନିର୍ମାଣ, ଖାଦ୍ୟ ପ୍ରସ୍ତୁତି, ବିଭିନ୍ନ ଫଳରୁ ଜେଲି ଜାମ୍, ସ୍ୱାସ୍ଥ୍ୟ ତିଆରି କରିବା ପ୍ରଣାଳୀ, ଧୂମହାନ ବୁଝା ତିଆରି ପ୍ରଭୃତି କାର୍ଯ୍ୟକ୍ରମଗୁଡ଼ିକୁ ତିମୋନସ୍ତେସନ୍ ମାଧ୍ୟମରେ ଶିକ୍ଷା ଦିଆଯାଇଥାଏ । ଚଳଚ୍ଚିତ୍ର ମାଧ୍ୟମରେ ଦେଶବିଦେଶର ମହିଳାମାନଙ୍କର ବିଭିନ୍ନ ଅର୍ଥନୈତିକ କାର୍ଯ୍ୟକ୍ରମରେ ଭୂମିକାଗୁଡ଼ିକୁ ପ୍ରଦର୍ଶିତ କରାଯାଇ ଥାଏ । ପରିବାର କଲ୍ୟାଣ ଭଳି ଗୁରୁତ୍ୱପୂର୍ଣ୍ଣ ଯୋଜନା ବିଷୟରେ ମହିଳାମାନଙ୍କ ମନରେ ଥିବା ଅସଫଳ ଉତ୍ସ ଏବଂ କୃଷ-ସାଧକ ପ୍ରଦର୍ଶନୀ ଓ ଆଲୋଚନା ମାଧ୍ୟମରେ ଦୂର କରାଯାଇଥାଏ । ଶିଶୁପାଳନ, ପ୍ରସୂତି ଓ ଗର୍ଭଧାରିଣୀ ମା' ମାନଙ୍କର ଯତ୍ନ ଓ ସତକର୍ତ୍ତା, ଅଧିକରୀ ଓ ବୃତ୍ତିମୂଳକ ଯୋଜନା ଉପରେ ସଂପୃକ୍ତ ବିଭାଗର କର୍ମକର୍ମୀମାନେ ମହିଳାମାନଙ୍କୁ ଶିକ୍ଷାପ୍ରଦାନ କରିଥାନ୍ତି । ସାଧାରଣତଃ କର୍ମବ୍ୟସ୍ତ ଏବଂ ପରିବାର ଜଞ୍ଜାଳ ଜର୍ଜରିତ ଗ୍ରାମ୍ୟମହିଳାମାନେ ସାମୟିକ ଶିକ୍ଷାଶିବିରଗୁଡ଼ିକୁ ସେମାନଙ୍କର କେବଳ ଅବସର ବିନୋଦନ ପାଇଁ ବ୍ୟବହାର କରନ୍ତି ବୋଲି ବିଶ୍ୱାସ କରାଯାଏ । କିନ୍ତୁ ଅନେକସ୍ଥଳରେ ସେମାନଙ୍କର ସକ୍ରିୟ ଅଂଶଗ୍ରହଣ ଏବଂ ନିଶ୍ଚଳ ବାସ୍ତବ ପ୍ରଶ୍ନବାଣ ଶିକ୍ଷା-ବାଚାମାନଙ୍କୁ ବିସ୍ତୃତ କରୁଛି ।

ଆୟୋଜନ କରାଯାଇ ରାଜ୍ୟର ବିଭିନ୍ନ ପ୍ରାନ୍ତରୁ ଅନୁସୂଚକ ଗ୍ରାମ୍ୟମହିଳାମାନଙ୍କୁ ଏକତ୍ର କରାଯାଇଥାନ୍ତି । ଏହାପରେ ବିଭିନ୍ନ ସାମାଜିକ ଚଳଣି ପର-ପରାରେ ଅଭ୍ୟସ୍ତ ମହିଳାମାନେ ନିଜ ନିଜ ମଧ୍ୟରେ ଭାବ ଆଦାନ ପ୍ରଦାନ କରିବାର ସୁଯୋଗ ପାଇଛନ୍ତି । ଆଲୋଚନାଚକ୍ରଗୁଡ଼ିକରେ ମହିଳାମାନଙ୍କପାଇଁ କାର୍ଯ୍ୟକାରୀ ହେଉଥିବା ବିଭିନ୍ନ ଯୋଜନା-ଗୁଡ଼ିକର ଉଲ୍ଲମ୍ବ ଉଲ୍ଲସଦିଗ ବିଷୟରେ ମହିଳା ପ୍ରତିନିଧିମାନେ ନିର୍ଭୟରେ ନିଜ ନିଜ ମତ ପ୍ରକାଶ କରିଥାନ୍ତି । ଉପସ୍ଥିତ ବିଭାଗୀୟ ପଦସ୍ଥ କର୍ମକର୍ମୀମାନେ ସେଗୁଡ଼ିକୁ ଉଦାରଭାବେ ଅନୁଧ୍ୟାନ କରି ଆବଶ୍ୟକସ୍ଥଳେ ଯୋଜନା ଗୁଡ଼ିକର ଆଭିମୁଖ୍ୟ କିମ୍ବା କାର୍ଯ୍ୟକରିବା ପଦ୍ଧତିରେ ପରିବର୍ତ୍ତନ କରିଥାନ୍ତି । ନିଜଟରେ ବାଲେଶ୍ୱର ଏବଂ ଅନୁଗୋଳରେ ଅନୁଷ୍ଠିତ ହୋଇଥିବା ଜିଲ୍ଲାସ୍ତରୀୟ ଆଲୋଚନା ଚକ୍ରରେ ମହିଳାମାନଙ୍କର ସକ୍ରିୟତା ବିଶେଷ ଉଦ୍‌ଘାଟିତ ।

ବର୍ତ୍ତମାନ ସରକାରୀ ଏବଂ ବେସରକାରୀ ଅନୁଷ୍ଠାନମାନଙ୍କ କରିଆରେ କାର୍ଯ୍ୟକାରୀ କରାଯାଇଥିବା "ସୌକ୍ ଶିକ୍ଷା ଯୋଜନା"ରେ ମହିଳା ସମିତିମାନଙ୍କର ଭୂମିକା ବିଶେଷ ଗୁରୁତ୍ୱପୂର୍ଣ୍ଣ ।

ଉକ୍ତ "ଅଣ ଆନୁଷ୍ଠାନିକ" ଶିକ୍ଷା ଯୋଜନା ମଧ୍ୟରେ ଯୋଗାଇ ଦିଆଯାଇଥିବା ଆର୍ଥିକ ସହାୟତା, ଲିଖନ ଓ ପଠନ ଉପକରଣ ଏବଂ ତାଲିମପ୍ରାପ୍ତ ଶିକ୍ଷକମାନଙ୍କର ସୁଯୋଗନେଇ ବୃକ୍ଷରାୟ ମହିଳା ଅନୁଷ୍ଠାନଗୁଡ଼ିକ ଗ୍ରାମ୍ୟମହିଳାମାନଙ୍କୁ ବୁଦ୍ଧିଗତ ଧନା ବିଷୟରେ ସର୍ବାଧୁନିକ ଧାରଣା, ବ୍ୟବହାରିକ ଗଣିତଜ୍ଞାନ ଓ ଅକ୍ଷର ଜ୍ଞାନ ପ୍ରଦାନ କରିବା ବିଧେୟ । ଉକ୍ତ ଯୋଜନାରେ କୃଷି, ପରିବାର କଲ୍ୟାଣ, ସ୍ୱାସ୍ଥ୍ୟ, ଶିଳ୍ପ, ସମବାୟ, କ୍ଷେତ୍ରୋପର ଓ ଦୂରଦର୍ଶନ ବିଭାଗମାନଙ୍କର ମିଳିତ ସହଯୋଗ ରହିଛି । ଅନେକସ୍ଥଳରେ ଆଞ୍ଚଳିକ ଭିତ୍ତିରେ ଲୋକମାନଙ୍କର ଆବଶ୍ୟକତା ଅନୁଯାୟୀ ବୃତ୍ତିଭିତ୍ତିକ ଶିକ୍ଷା ଦିଆଯାଇଅଛି । ଗ୍ରାମ୍ୟ ମହିଳାମାନେ ଏହି ଅପୂର୍ବ ସୁଯୋଗକୁ ଆଚରଣକାରୀ ସହ ବିନିଯୋଗ କରିବା ନିହାତି ବାଞ୍ଛନୀୟ ।

ପୁଷ୍ଟିସାର ଯୋଜନା

ଆମ ରାଜ୍ୟରେ ପ୍ରାୟ ୪୭ଲକ୍ଷରୁ ଅଧିକ ଗର୍ଭବତୀ, ପ୍ରସୂତି ମହିଳା ଏବଂ ଶିଶୁମାନେ ଆବଶ୍ୟକୀୟ ପୁଷ୍ଟିସାର ଖାଦ୍ୟ ଖାଇବାକୁ ପାଆନ୍ତି ନାହିଁ । ଏମାନଙ୍କ ମଧ୍ୟରୁ ଅଧିକାଂଶ ଅକାଳରେ ମୃତ୍ୟୁବରଣ କରିଥାନ୍ତି କିମ୍ବା ରୋଗଗ୍ରସ୍ତ ହୋଇଥାନ୍ତି । ଏହାକୁ ପରିପୂରଣ କରିବାପାଇଁ ରାଜ୍ୟ ଗୋଷ୍ଠୀ ଭିତ୍ତିରେ ଓ ସମାଜ କଲ୍ୟାଣ ବିଭାଗ, କେନ୍ଦ୍ରୀୟ, ଉତ୍ତମସେପ୍ ବିଶ୍ୱଖାଦ୍ୟସଂସ୍ଥା ପ୍ରଭୃତି ଆନ୍ତର୍ଜାତିକ ଅନୁଷ୍ଠାନମାନଙ୍କ ସହାୟତାରେ ରାଜ୍ୟର ସମସ୍ତ ବୁକ୍ ସ୍ତରରେ କାର୍ଯ୍ୟକରୁଥିବା ମହିଳା ସମିତି, ଯୁବ ଅନୁଷ୍ଠାନ ଏବଂ ପ୍ରାଥମିକ ସ୍କୁଲମାନଙ୍କରେ ଖାଦ୍ୟ କେନ୍ଦ୍ର ପ୍ରତିଷ୍ଠାକରି ପୁଷ୍ଟିସାର ଖାଦ୍ୟ ବଣ୍ଟନ କରୁଛନ୍ତି । ଏହାଛଡ଼ା ରାଜ୍ୟ

ସମାଜ ମଂଗଳ ବୋର୍ଡ଼ ତରଫରୁ ବାଲବାଡ଼ି ଏବଂ ଅନ୍ୟାନ୍ୟ ଯୋଜନା ମାଧ୍ୟମରେ ପ୍ରାୟ ୧୦ ହଜାର ଶିଶୁମାନଙ୍କୁ ପୁଷ୍ଟିସାର ଖାଦ୍ୟ ଯୋଗାଇ ଦେଇଥାନ୍ତି ।

ପ୍ରଯୋଗିକ ପୁଷ୍ଟିସାର ଯୋଜନା ମାଧ୍ୟମରେ ବିଭିନ୍ନ ମହିଳା ଅନୁଷ୍ଠାନ ତଥା ଆର୍ଥିକ ସୁଜ୍ଞାନ ନ ଥିବା ପରିବାରକୁ ପୁଷ୍ଟିସାର ବୃକ୍ଷର ଗ୍ରାମୀଣ ଆବଶ୍ୟକୀୟ ସାର ସହ ଯୋଗାଇ ଦିଆଯାଇଥାଏ । ଏଗୁଡ଼ିକର ଉପଯୁକ୍ତ ଯତ୍ନ ନିଆଗଲେ ଉଦ୍ଦିଷ୍ଟତରେ ପୁଷ୍ଟିସାର ଖାଦ୍ୟଭାବ ଦୂରକରିବାରେ ଏହା ବିଶେଷ ସହାୟକ ହେବ ।

ପୁଷ୍ଟିସାର ଖାଦ୍ୟ ଯୋଜନା ମାଧ୍ୟମରେ ଦିଆଯାଉଥିବା ଖାଦ୍ୟଗୁଡ଼ିକ ପ୍ରକୃତରେ ଖାଦ୍ୟଭାବରେ ସତୁଥିବା ଶିଶୁ ଏବଂ ମହିଳାମାନଙ୍କୁ ଦିଆ ନ ଯାଇ ଲୋଗବାଣିବା ଭଳି ଗ୍ରାମର ସମସ୍ତପିନ୍ଧୁ ବାଣିଜ୍ୟ ନିହାତି କ୍ଷୋଭର ବିଷୟ । ଅଧିକାଂଶ ସ୍ଥାନରେ ଗ୍ରାମବାସୀମାନେ ନିର୍ଦ୍ଦିଷ୍ଟ ସଂଖ୍ୟାପାଇଁ ସୀମିତଥିବା ଖାଦ୍ୟପଦାର୍ଥ ଉପରେ ଭାବପ୍ରବଣତାର ବଶବର୍ତ୍ତୀହୋଇ ଗ୍ରାମର କୋଠପର ସଂପର୍କି ଭଳି ସମସ୍ତଙ୍କର ଅଧିକାର କାହିଁ କରିବାର ଉଦ୍ୟମ କରୁଛନ୍ତି । ତା' ଫଳରେ ଉକ୍ତ ଯୋଜନାର ମୂଳ ଉଦ୍ଦେଶ୍ୟ ସଂପୂର୍ଣ୍ଣଭାବେ ବ୍ୟାହତ ହେଉଅଛି । ନିକଟରେ ପ୍ରତ୍ୟେକ ଖାଦ୍ୟ କେନ୍ଦ୍ରପାଇଁ ଖାଦ୍ୟଖାଉଥିବା ଶିଶୁମାନଙ୍କର ଅଭିଭାବକ ଏବଂ ମହିଳାମାନଙ୍କୁ ନେଇ ନୂତନ “ସୁପରିଭିଜନ କମିଟି” ମାନ ଗଠନ କରାଯାଇଅଛି । ଉକ୍ତ କମିଟିମାନେ ଯୋଗ୍ୟ ବ୍ୟକ୍ତିଙ୍କୁ ଖାଦ୍ୟ ପାଇବାରେ ସକ୍ରିୟ ସାହାଯ୍ୟ କରିବା ଉଚିତ । ତା' ଛଡ଼ା ମହିଳା ଅନୁଷ୍ଠାନମାନଙ୍କ ଅଧୀନରେ ଥିବା ଖାଦ୍ୟ କେନ୍ଦ୍ରଗୁଡ଼ିକରେ ପୁରୁଷମାନଙ୍କର ଅନୁପ୍ରବେଶକୁ ଅଧିକାଂଶ ସମୟରେ ଯୋଜନାର ଆଭିମୁଖ୍ୟକୁ କଳଙ୍କିତ ଓ ଦୂଷିତ କରିଥାଏ ।

ଅର୍ଥକରୀ ଓ ଧନାମୂଳକ ତାଲମ

ବୁକ୍ଷରରେ ଥିବା ମହିଳାମଣ୍ଡଳଗୁଡ଼ିକୁ ସରକାର-କ ତରଫରୁ ସିଲ୍ଲ ମେସିନ ଯୋଗାଇ ଦିଆଯାଇଥାଏ । ମହିଳାମାନେ ଅବସର ସମୟରେ ନିଜର ଏବଂ ନିଜ ପରିବାରର ନିତ୍ୟ ବ୍ୟବହାରୀ ପ୍ରୋକ୍ସାକ ପରିଚ୍ଛଦମାନ ମେସିନ ସାହାଯ୍ୟରେ ତିଆରି କରିଥାନ୍ତି । ଅନେକ କ୍ଷେତ୍ରରେ “ନେହେରୁ ଯୁବକେନ୍ଦ୍ର” କ୍ଷୁଦ୍ରଗୁଣ୍ଠା ଉତ୍ପାଦନ ସଂସ୍ଥା ତରଫରୁ ବୈଷୟିକ ତାଲିମ୍ କେନ୍ଦ୍ରମାନ ଖୋଲିଯାଇ ମହିଳାମାନଙ୍କୁ ସିଲ୍ଲ ଏବଂ ଅନ୍ୟାନ୍ୟ ଅତ୍ୟାଧୁନିକ ହସ୍ତକର୍ମ ଉପରେ ତାଲିମ ଦିଆଯାଇଛି । ତାଲିମ ଦାନ ପରେ ପରୀକ୍ଷା କରାଯାଇ ଶିକ୍ଷାର୍ଥୀମାନଙ୍କୁ

ଗୋଷ୍ଠୀ ଉତ୍ପାଦନ ଅର୍ପଣର,
ଅନୁରୋଧ, ତେଜାନାଳ

ପ୍ରମାଣ ପତ୍ର ଏବଂ ସିଲ୍ଲ ମେସିନମାନ ଦିଆଯାଉଅଛି । କାତୀୟକରଣ ବ୍ୟାଙ୍କ କିମ୍ବା ସମବାୟ ବିଭାଗରୁ ଋଣ ମଧ୍ୟ ଯୋଗାଇ ଦିଆଯାଇ ସିଲ୍ଲକୋଳାମାନ ଖୋଲିବା ପାଇଁ ସେମାନଙ୍କୁ ଉତ୍ସାହିତ କରାଯାଉଅଛି, ବୁକ୍ କମିଟିରେ ମହିଳା ଅନୁଷ୍ଠାନଗୁଡ଼ିକୁ ଆର୍ଥିକ ସାହାଯ୍ୟ ଦିଆଯାଇ ମହ୍ୟଗୁଣ୍ଠ, କୁକୁଡ଼ାପାଳନ ଓ ଅନ୍ୟାନ୍ୟ ବ୍ୟବସାୟ କରିବା ପାଇଁ ମଧ୍ୟ ଉତ୍ସାହିତ କରାଯାଉଅଛି । ଏହାଛଡ଼ା ସମାଜ ମଂଗଳବୋର୍ଡ଼ ତରଫରୁ ସାମାଜିକ ଅର୍ଥନୈତିକ କାର୍ଯ୍ୟକ୍ରମରେ ବିଭିନ୍ନ କୁଟୀର ଶିଳ୍ପ, କ୍ଷୁଦ୍ରଶିଳ୍ପ, ହସ୍ତତତ୍ତ୍ଵଶିଳ୍ପ କାରୁକାର୍ଯ୍ୟ, କୃଷିଭିତିକ ଗୋପାଳନ, କୁକୁଡ଼ା ପାଳନ ଇତ୍ୟାଦି ବିଷୟରେ ମହିଳାମାନଙ୍କୁ ତାଲିମ ଦିଆଯାଇ ସମବାୟ ଡିଗ୍ରୀରେ ଆତ୍ମନିୟୁକ୍ତିର ସୁଯୋଗ ସୃଷ୍ଟି କରାଯାଉଛି ।

ବର୍ତ୍ତମାନ ରାଜ୍ୟର କେତୋଟି ବ୍ଲକ୍ରେ କାର୍ଯ୍ୟକାରୀ କରାଯାଉଥିବା “ସମନ୍ୱିତ ଗ୍ରାମ୍ୟ ଉତ୍ପାଦନ ଯୋଜନା” ଏବଂ “ଅନ୍ତ୍ୟୋଦୟ” ଯୋଜନାର ସୁଯୋଗ ନେଇ ଗ୍ରାମ୍ୟ ମହିଳାମାନେ କ୍ଷୁଦ୍ର ଶିଳ୍ପ ଏବଂ କୁଟୀରଶିଳ୍ପ ସଂସ୍ଥାମାନ ପ୍ରତିଷ୍ଠା କରିବା ଉଚିତ । ଛୋଟଗୁଣ୍ଠୀ, ନାମମାତ୍ର ଗୁଣ୍ଠୀ ଆଦିବାସୀ ଓ ହରିଜନ ପରିବାରର ମହିଳାମାନେ ଏ ଯୋଜନା ମାଧ୍ୟମରେ ବହୁପରିମାଣରେ ଋଣହୀନ ପାଇବାର ବ୍ୟବସ୍ଥା ରହିଅଛି ।

ଆଦିବାସୀ ମହିଳାମାନେ ଅଧିକାଂଶ ଶ୍ରମଜୀବୀ ଅଟନ୍ତି । ସେମାନଙ୍କୁ ଶ୍ରମିକ ସଂଗଠନ କରିଥାରେ ନ୍ୟାୟପ୍ରାପ୍ୟ ପାଇବାର ସୁଯୋଗଦେବା ମଧ୍ୟ ଗ୍ରାମ୍ୟମହିଳା ଅନୁଷ୍ଠାନମାନଙ୍କର ଅନ୍ୟ ଏକ କର୍ତ୍ତବ୍ୟ ଅଟେ । “ଶସ୍ୟପାଇଁ କାମ” ଯୋଜନା ମାଧ୍ୟମରେ ମହିଳା ଅନୁଷ୍ଠାନମାନେ ଅଳ୍ପ ପରିମାଣରେ ଅର୍ଥ ସଂଗ୍ରହ କରି ନିଜ ନିଜର ଅନୁଷ୍ଠାନପାଇଁ ଅର୍ପଣ ଗୃହ ନିର୍ମାଣ କରିବା ପାଇଁ ଚେଷ୍ଟାକରିବା ଆବଶ୍ୟକ ।

ସମାଜକଲ୍ୟାଣ କାର୍ଯ୍ୟକ୍ରମଗୁଡ଼ିକୁ “ରଚନାବୁକ୍ କାର୍ଯ୍ୟକ୍ରମ” ଭାବେ ଗ୍ରହଣ କରି ନୈତିକତା ଏବଂ ଆଧ୍ୟାତ୍ମିକତା ମାଧ୍ୟମରେ କାର୍ଯ୍ୟକାରୀ କରିବା ଉଚିତ । ଏଥିପାଇଁ ସରକାର ଓ ସ୍ଵେଚ୍ଛାସେବୀ ସଂଗଠନ ପରସ୍ପର ପ୍ରତି ସହଯୋଗ ମନୋଭାବ ସୃଷ୍ଟିକରିବାକୁ ପଡ଼ିବ । ସରକାରୀ କର୍ମଚାରୀ ବିଶେଷକରି ଗାଁ ଗହଳରେ କାର୍ଯ୍ୟ କରୁଥିବା ସଂପ୍ରଦାରଣ ଅର୍ପଣମାନେ କର୍ତ୍ତବ୍ୟସଚେତନ ଓ ଧୈର୍ଯ୍ୟବାନ ହେବା ସଂଗେ ସଂଗେ ସ୍ଵେଚ୍ଛାସେବୀ ସମାଜସେବୀମାନଙ୍କ ସହିତ ସକ୍ରିୟ ସହଯୋଗ କରିବା ଉଚିତ



“କୁରୁକ୍ଷେତ୍ର” ଯୁଦ୍ଧକ୍ଷେତ୍ର ନୁହେଁ

ଶ୍ରୀ ନିତ୍ୟାନନ୍ଦ ମହାପାତ୍ର

କୁରୁକ୍ଷେତ୍ର ଯୁଦ୍ଧକ୍ଷେତ୍ର ନୁହେଁ । ଗୀତା ବର୍ଣ୍ଣିତ କୁରୁକ୍ଷେତ୍ର ଏକ ଧର୍ମକ୍ଷେତ୍ର । ମହାକବି ବ୍ୟାସଙ୍କର ଅକ୍ଷୟ କୃତି ଲକ୍ଷଣୋକୀ ମହାଭାରତ ଅତ୍ୟନ୍ତ ସପ୍ତଶତ ଶ୍ଳୋକ ବିଶିଷ୍ଟ ଉପନିଷଦ୍‌ସାର ଯୋଗଶାସ୍ତ୍ର ବିଶେଷ ଶ୍ରୀମଦ୍ ଭଗବତ୍‌ଗୀତାର ପ୍ରଥମ ମନ୍ଦର ପ୍ରଥମ ପଦ ‘ଧର୍ମକ୍ଷେତ୍ର’, ପରବର୍ତ୍ତୀ ଶର ‘କୁରୁକ୍ଷେତ୍ର’ ପଦର ଗୁଣବାଚକ । ଏହା ‘ଯୁଦ୍ଧକ୍ଷେତ୍ର’ ପଦଦ୍ୱାରା ବିଶେଷିତ ନୁହେଁ ।

‘ଗୀତା’ ଏକ ରୂପକ ପ୍ରଧାନ ଶାସ୍ତ୍ର କାବ୍ୟ—ମହାକାବ୍ୟ । ଉପନିଷଦ୍‌ର ସାରସଂଗ୍ରହ କରି କାବର ପରମାତ୍ମାଙ୍କ ସହିତ ଯୋଗ ବା ସମ୍ବନ୍ଧ ସମ୍ବନ୍ଧରେ ନାନା ସମ୍ଭାବନାର ସୂଚନା ସହ ମୁଖ୍ୟତଃ ରୂପକ ଅଳଙ୍କାର ଆଶ୍ରୟରେ ଏକ ବିରାଟ କଳା ସୌଧ ସୃଷ୍ଟି କରିଛନ୍ତି କବି ଗୁରୁ ଦେବଦ୍ୟାସ ।

ଗୀତା ବର୍ଣ୍ଣିତ ହୋଇଛି ଭୀଷ୍ମପର୍ବରେ—ମହାଭାରତ ଅତ୍ୟନ୍ତ ଭୀଷ୍ମପର୍ବରେ । ମହାଭାରତ ଯୁଦ୍ଧର ପ୍ରାକ୍ କାଳରେ ସଂଗ୍ରାମ ଉଦ୍ୟତ ଯୁଯୁସ୍ଥ ପ୍ରତିସର୍ବା କୁରୁ ଓ ପାଣ୍ଡବ ବଳ ପରସ୍ପର ସମ୍ମୁଖୀନ । ଭରତ ସେନାନୀର ମଧ୍ୟ ଭାଗରେ ଅର୍ଜୁନଙ୍କର କର୍ତ୍ତୃତ୍ୱ ରଥ ବିଦ୍ୟମାନ । ରଥୋପରି ରଥୀ ଅର୍ଜୁନ ଓ ସାରଥୀ ଶ୍ରୀକୃଷ୍ଣଙ୍କ ମଧ୍ୟରେ କଥୋପକଥନ ହିଁ ଶ୍ରୀମଦ୍‌ଭଗବତ୍‌ଗୀତା—ଶ୍ରୀ ଭଗବାନଙ୍କର ଗୀତାବଳି ।

ମାତ୍ର ଗୀତା ଯୁଦ୍ଧ ଉପଦେଶ ନୁହେଁ —ଗୀତା ଯୋଗ ଶାସ୍ତ୍ର । ଗୀତାର ଚରିତ୍ରଗୁଡ଼ିକ ଯୁଦ୍ଧକ୍ଷେତ୍ରରେ ଉପନୀତ ଯୋଦ୍ଧା ବା ‘ଯୁଯୁସ୍ଥବ’ ନୁହନ୍ତି । ପ୍ରତ୍ୟେକ ଚରିତ୍ରର ରୂପାନ୍ତର ପରିଦୃଷ୍ଟ । ମହା ଭାରତର ପ୍ରଧାନ ଚରିତ୍ର-ଗୁଡ଼ିକ ଗୀତାରଙ୍ଗମଞ୍ଚରେ ସ୍ୱତନ୍ତ୍ର ଗୋଟିଏ ଗୋଟିଏ ରୂପିକା ଧରି ଅବତୀର୍ଣ୍ଣ । ସ୍ୱତନ୍ତ୍ର ହେଲେ ମଧ୍ୟ ନାମଗତ ସାମଞ୍ଜସ୍ୟ ଓ ଚରିତ୍ରଗତ ସୌସାଦୃଶ୍ୟ ଅତି ବିଚିତ୍ର । ଚରିତ୍ର ତଥା ଚରିତ୍ରଗତ ଏକତ୍ର ପ୍ରତିପାଦନ କରି କବି ମହାଭାରତର ଆଖ୍ୟାନ ବର୍ଣ୍ଣନାକ୍ରମରେ ଏକ ବିରାଟ ଧର୍ମଗ୍ରନ୍ଥ ରୂପାୟିତ କରିଛନ୍ତି, ଅନୁପମ ନାଟକୀୟ ଛଟାରେ ଗୀତା କେବଳ ମହାକାବ୍ୟ ନୁହେଁ—ଗୀତା ଶ୍ରୀକାବ୍ୟ କାବ୍ୟ ବା ଶୁଚି କାବ୍ୟ ବୋଲି ମଧ୍ୟ କୁହାଯାଇପାରେ ।

ଶ୍ରୀକାବ୍ୟ କାବ୍ୟ ବା ଶୁଚି କାବ୍ୟର ସ୍ଥାନ

ମହାଭାରତର କୁରୁକ୍ଷେତ୍ର ଏକ ନିର୍ମମ ଯୁଦ୍ଧକ୍ଷେତ୍ର । ନରହତ୍ୟା, ଶିଶୁହତ୍ୟା, ଭାରତହତ୍ୟା, ଗୁରୁହତ୍ୟା ଆଦି ହିଂସାଚୁକ ଆଖ୍ୟାୟିକାରେ ପରିପୁର୍ଣ୍ଣ ତାହାର ଉଚିତ୍ତାପ । ଅବଶ୍ୟ ପୁରୁଣମତେ କୁରୁକ୍ଷେତ୍ର ଏକ ପୁଣ୍ୟଭୂମି । କାବାଳ ଉପନିଷଦ୍‌ରେ ତଥା ଶତପଥ ବ୍ରାହ୍ମଣରେ ଏହାକୁ ଦେବତାମାନଙ୍କର ଯଜ୍ଞପୀଠ ରୂପେ ବର୍ଣ୍ଣନା କରାଯାଇଛି । ପୁଣି ପରଶୁରାମ ଏକବିଂଶତିବାର ପୁତ୍ରୀ, ନିକ୍ଷତ୍ରିୟ କଳ ପରେ ଏହି କ୍ଷେତ୍ରରେ ପିତୃପୁରୁଷଙ୍କ ଉଦ୍ଦେଶ୍ୟରେ ତର୍ପଣ କରି ପାପ ପ୍ରକ୍ଷାଳନ କରିଥିଲେ । କୁରୁ ପାଣ୍ଡବମାନଙ୍କର ପୂର୍ବ ପୁରୁଷ, ପ୍ରଖ୍ୟାତ କୁରୁରାଜ କାବନର ସାୟାହୁରେ ସନ୍ଧ୍ୟାସ ଗୁହଣ କରି ଏହି ସ୍ଥାନରେ କାଳ ଅତିବାହିତ କରି-ଥିବାରୁ ଏହା କୁରୁକ୍ଷେତ୍ର ନାମରେ ନାମିତ ହୋଇ ତ୍ରମେ ପୁଣ୍ୟ ତୀର୍ଥରେ ପରିଣତ ହୋଇଛି । ଯେକୌଣସି ପୂଜାର ସଂକଳ ଆଦ୍ୟରେ କୁରୁକ୍ଷେତ୍ର ଏକ ପୁଣ୍ୟତୀର୍ଥ ରୂପେ ସ୍ମୃତ ହୋଇଥାଏ । “କୁରୁକ୍ଷେତ୍ର ଗୟା ଗଙ୍ଗା ପ୍ରଭାସ ପୁଷ୍କରାଶିତ.....ଏତାନି ପୁଣ୍ୟ ତୀର୍ଥାନି”.... ଇତ୍ୟାଦି । ସୂତରା- ମହାଭାରତ ବର୍ଣ୍ଣିତ କୁରୁକ୍ଷେତ୍ର ଏକ ପୁଣ୍ୟ ତୀର୍ଥ ମାତ । କିନ୍ତୁ ଗୀତା ବର୍ଣ୍ଣିତ କୁରୁକ୍ଷେତ୍ର ‘ଧର୍ମକ୍ଷେତ୍ର’ । ପୁଣ୍ୟ କ୍ଷେତ୍ର ସ୍ମରଣସାପେକ୍ଷ-ସ୍ମରଣ୍ୟ । ସେଥିପାଇଁ ପୂଜାର ସଂକଳ କାଳରେ ଅନ୍ୟାନ୍ୟ ପୁଣ୍ୟ ତୀର୍ଥ-ମାନଙ୍କ ସହ ଏହାକୁ ସ୍ମରଣ କରାଯାଏ, ଶୁଣି ପାଉଁ । ମାତ୍ର ‘ଧର୍ମକ୍ଷେତ୍ର’ କର୍ମସାପେକ୍ଷ । ଧର୍ମ ଆଚରଣ ଦ୍ୱାରା ପ୍ରତିଷ୍ଠିତ । ଧର୍ମାଚରଣର ପୂର୍ବବର୍ତ୍ତୀ ତ୍ରିୟା ଶ୍ଳୋଚ କୁଶୁଭି । ନାମଗତ ଏକତ୍ର ଅଲେ ହେଁ ମହାଭାରତୀୟ କୁରୁକ୍ଷେତ୍ର ଓ ଗୀତୋକ୍ତ କୁରୁକ୍ଷେତ୍ର ଏକ ନୁହେଁ । ମହା-ଭାରତର କୁରୁକ୍ଷେତ୍ର ପୁଣ୍ୟ ତୀର୍ଥ ହୋଇପାରେ, ମାତ୍ର ଏହା ଯୁଦ୍ଧ କ୍ଷେତ୍ର । ହୁଏତ ଏହି କ୍ଷେତ୍ରରେ ପ୍ରାଣତ୍ୟାଗ କଲେ ସ୍ମରଣ ମୂଳ ହୁଏ ବୋଲି ଏହାକୁ ଯୁଦ୍ଧ ଭୂମି ରୂପେ ଯୋଦ୍ଧାମାନେ ନିର୍ଦ୍ଦିଷ୍ଟ କରିଥାଇ ପାରନ୍ତି ; ଅଥବା ମହାଭାରତର ବର୍ଣ୍ଣନା ଅନୁସାରେ ଏହା ଏକ ନିର୍ମମ ନିଶ୍ଚର ଭୂମି ବୋଲି ସମରାଙ୍ଗନ ରୂପେ ମନୋନୀତ ହୋଇ ପାରିଥାଏ । ମାତ୍ର ଧର୍ମସାଧନା ନିମନ୍ତେ ଏହା ପ୍ରଶଂସା ବୋଲି ବିରୁଦ୍ଧ କରି ଯୁଦ୍ଧ-କ୍ଷେତ୍ର ଭାବରେ ନିର୍ଦ୍ଧାରିତ କଦାପି ହୋଇନାହିଁ । ଗୀତା

ବଞ୍ଚିତ ପ୍ରଥମ ଶବ୍ଦ ବା ଗୀତୋକ୍ତ ପ୍ରଥମ ପଦ 'ଧର୍ମକ୍ଷେତ୍ର' ପରବର୍ତ୍ତୀ ପଦ 'କୃତ୍ରିକ୍ଷେତ୍ର'ର ବିଶେଷଣାତ୍ମକ ପ୍ରୟୋଗ । ତେଣୁ ଗୀତାର କୃତ୍ରିକ୍ଷେତ୍ର ଧର୍ମକ୍ଷେତ୍ର । ଏହା କୃତ୍ରି ଲାଜାଳ ନାମ ସ୍ଵାରକ ମଧ୍ୟ ନୁହେଁ । ଗୀତାର କୃତ୍ରିକ୍ଷେତ୍ର ପ୍ରକୃତ ପକ୍ଷରେ ଏକ କର୍ମକ୍ଷେତ୍ର । 'କୃତ୍ରି' ଓ 'କର୍ମ' ଉଭୟ ମୂଳ 'କୃ' ଧାତୁ ନିଷ୍ପନ୍ନ ଶବ୍ଦ । ଏହି ଧ୍ୱନିଗତ ତଥା କ୍ରିୟାଗତ ସାମଞ୍ଜସ୍ୟ ହେତୁ ଗୀତା ବଞ୍ଚିତ ହୋଇଥିବା କ୍ଷେତ୍ରକୁ କୃତ୍ରିକ୍ଷେତ୍ର ନାମରେ ଅଭିହିତ କରିଛି । ସମଗ୍ର ଗୀତାରେ ଏହି କୃତ୍ରିକ୍ଷେତ୍ରକୁ ଯୁଦ୍ଧକ୍ଷେତ୍ର ବୋଲି କୁତ୍ତାପି କୁହାଯାଇ ନାହିଁ । ବରଂ ଶ୍ରୀମଦ୍ ଭଗବତ୍-ଗୀତା ଅନ୍ୟତ୍ର 'ଧର୍ମ' ଓ 'କର୍ମ'କୁ ଏକାର୍ଥ-ବୋଧକ ଶବ୍ଦ ରୂପେ ବ୍ୟବହାର କରିଛନ୍ତି । "ବିଗୁଣ ହେଉ ପଛକେ ଭରମ ରୂପେ ଅନୁଷ୍ଠିତ 'ଧର୍ମ' ପରଧର୍ମ ଅପେକ୍ଷା ଶ୍ରେୟ । କାରଣ ସ୍ଵଭାବ ଜାତ 'କର୍ମ'ରେ ପାପ ସର୍ଗ କରେ ନାହିଁ । (୧୮ ଅଧ୍ୟାୟ ୪୭ ମନ୍ଦ) । ଏଥିରୁ ସ୍ପଷ୍ଟ ହୋଇଯାଇଛି ଯେ 'ଭରମ ରୂପେ ଅନୁଷ୍ଠିତ ଧର୍ମ' ଓ 'ସ୍ଵଭାବଜ କର୍ମ' ଏକା କଥା । ତେଣୁ ଗୀତାର କ୍ଷେତ୍ର ଧର୍ମ-କ୍ଷେତ୍ର ଓ କର୍ମ କ୍ଷେତ୍ର ଉଭୟ । ଉଭୟ ଏକାତ୍ମବୋଧକ ଶବ୍ଦ । କର୍ମ ହିଁ ଗୀତାର ଧର୍ମ । ପଞ୍ଚ, ଦାନ, ତପ, ଆଦି ଧର୍ମ-ଯାଜନକୁ ଅନ୍ୟତ୍ର କର୍ମ ଆଖ୍ୟା ଦିଆଯାଇଛି ଗୀତାରେ । (୧୮ ଅଧ୍ୟାୟ ୫ ମନ୍ଦ) ତେଣୁ ଗୀତାର ଧର୍ମ-କର୍ମ, ଯୁଦ୍ଧ କଦାପି ନୁହେଁ । 'ଯୁଦ୍ଧ' ଶବ୍ଦ ଗୀତାରେ 'ଯୋଗ'ର ପ୍ରତୀକ ବା ପ୍ରତିଶବ୍ଦ ରୂପେ ବ୍ୟବହୃତ । ଗୀତା ବଞ୍ଚିତ ଯୁଦ୍ଧକୁ ଯୋଗ ରୂପକ ଯୁଦ୍ଧ ବୋଲି ବୁଝିବାକୁ ହେବ ।

ମହା ଭାରତୀୟ କୃତ୍ରିକ୍ଷେତ୍ର ବା ସମଗ୍ର ପଞ୍ଚକ ଭୃଗୋକଳ୍ପ ଏକ ଐତିହାସିକ ସ୍ଥାନବିଶେଷ । ଦିଲ୍ଲୀ ନିକଟବର୍ତ୍ତୀ ଥାନେଶ୍ୱରର ଦକ୍ଷିଣ ପୂର୍ବରେ ଅବସ୍ଥିତ ପୁରାଣ ପ୍ରସିଦ୍ଧ ଉଚ୍ଚିହାସ ସମର୍ପିତ କ୍ଷେତ୍ର ଏହି କୃତ୍ରିକ୍ଷେତ୍ର । ଗୀତା ବଞ୍ଚିତ କୃତ୍ରିକ୍ଷେତ୍ର କିନ୍ତୁ ଭୃଗୁକ୍ଷେତ୍ରରେ ଅବସ୍ଥିତ କୌଣସି ନିର୍ଦ୍ଦିଷ୍ଟ ସ୍ଥାନ ବିଶେଷ ନୁହେଁ । ମନୁଷ୍ୟ ମନୁଷ୍ୟ ମଧ୍ୟରେ ସଂଘଟିତ ହିଂସା ପ୍ରଣୋଦିତ ସଂଗ୍ରାମ ତଥା ସମୂହ ହତ୍ୟାକୁ କଦାପି ଓ କୁତ୍ତାପି ଧର୍ମ ଆଖ୍ୟା ଦିଆଯାଇ ନପାରେ । ସ୍ଵୟଂ ଭଗବାନ୍ ନରହତ୍ୟା, ସଜନହତ୍ୟା ନିମନ୍ତେ କୌଣସି ବ୍ୟକ୍ତିକୁ ପ୍ରରୋଚନା ଦେବା ଯେକୌଣସି କ୍ଷେତ୍ରରେ, ଯେକୌଣସି ପରିସ୍ଥିତିରେ ହେଉ ପଛକେ ଏକାବେକେକେ କାଳନିକ, ଅସମ୍ଭବ ।

ଗୀତା ବଞ୍ଚିତ ଧର୍ମ କ୍ଷେତ୍ରର ସ୍ଥାନ ତେଣୁ ଅନ୍ୟତ୍ର । ସେ କ୍ଷେତ୍ର ମନୁଷ୍ୟର-ପ୍ରତ୍ୟେକ ମାନବର ଏହି ଶରୀର । ସେ କ୍ଷେତ୍ର ଗୌଣୋକିକ ନୁହେଁ, ଶାରୀରିକ । ଶ୍ରୀ ଭଗବାନ୍ ଗୀତାରେ ନିଜ ମୁଖରେ କହିଛନ୍ତି—"ଏହି ଶରୀର ହିଁ କ୍ଷେତ୍ର ରୂପରେ ଅଭିହିତ"—"ଉଦଂ ଶରୀର କୌତେୟ କ୍ଷେତ୍ରଂ ଉଚ୍ଚି ଅଭିହିତେ ।" (୧୩ ଅଧ୍ୟାୟ-୮ମ) । ମନୁଷ୍ୟ ଏହି ଶରୀର ସାହାଯ୍ୟରେ ହିଁ ଧର୍ମ ସାଧନ କରିଥାଏ । ଶରୀରକୁ ଆଶ୍ରୟ କରି ସର୍ବବିଧି ଯୋଗାଉ୍ୟାସ କରେ-କରିଥାଏ । ତେଣୁ ଏହି ଶରୀର ହିଁ ପ୍ରକୃତ ଧର୍ମ କ୍ଷେତ୍ର । ଅର୍ଥାତ୍ ପରମାତ୍ମାଙ୍କ ସହିତ ଜୀବାତ୍ମାର ଯୋଗ ନିମନ୍ତେ ସାଧନାର କ୍ଷେତ୍ର-ବା ଧର୍ମ କ୍ଷେତ୍ର ।

ଅବଶ୍ୟ ମହାଭାରତର ଯୁଦ୍ଧ ଲୋକ ମୁଖରେ 'ଧର୍ମଯୁଦ୍ଧ' ରୂପେ କାରିତ । ମାତ୍ର ନିରପେକ୍ଷ ବିଶ୍ୱରରେ ମହାଭାରତ ଯୁଦ୍ଧକୁ ଧର୍ମଯୁଦ୍ଧ ବୋଲି କୁହାଯାଇନପାରେ । କୌଣସି ଧର୍ମ ବିଶେଷର ରକ୍ଷା ନିମନ୍ତେ ମହାଭାରତ ଯୁଦ୍ଧ ସଂଘଟିତ ହୋଇନଥିଲା । ସଂପର୍କି ନିମନ୍ତେ ଭ୍ରାତୃ ବିବାଦକୁ ହିଁ ଏ ଯୁଦ୍ଧର ଉତ୍ପତ୍ତି । କୃତ୍ରି ସାଶ୍ୱତକ ମଧ୍ୟରୁ କୌଣସି ପକ୍ଷ ଏହି ଯୁଦ୍ଧରେ ପୂର୍ଣ୍ଣତଃ ନ୍ୟାୟାଶ୍ରୟୀ ଥିଲେ ବୋଲି କୁହାଯାଇ ନପାରେ । ତଥାପି ଯଦି ଏହାକୁ କୌଣସି କାରଣରୂପ ଯୁଦ୍ଧ ବୋଲି କୁହାଯାଏ, ତେବେ ଗୀତା ବଞ୍ଚିତ ଯୁଦ୍ଧ ଏ ପ୍ରକାର ଧର୍ମଯୁଦ୍ଧ ସହିତ ତୁଳନୀୟ ନୁହେଁ । କାରଣ ଗୀତା ବଞ୍ଚିତ ଯୁଦ୍ଧ ଗୀତାର କଥାନ୍ତୁଯାୟୀ 'ଧର୍ମ୍ୟ ଯୁଦ୍ଧ', ଧର୍ମ୍ୟ ସଂଗ୍ରାମ 'ଅର୍ଥାତ୍ 'ଧର୍ମ ସମନ୍ୱୟ ଯୁଦ୍ଧ' ବା ଧର୍ମ ରୂପକ ଯୁଦ୍ଧ-ଧର୍ମ ଯୁଦ୍ଧ ନୁହେଁ ।

ଶ୍ରୀମଦ୍-ଭଗବତ୍-ଗୀତା ଶତସହସ୍ର ଶ୍ଳୋକବିଶିଷ୍ଟ ମହାଭାରତରୁତ୍ତ ଜାଣ୍ଡପର୍ ଅନ୍ତର୍ଗତ ହେଲେହେଁ ଏବଂ ଉଭୟ ଗୀତା ଓ ମହାଭାରତର ରଚୟିତା ଅନନ୍ୟ ବ୍ୟକ୍ତି ହୋଇଥିଲେ ହେଁ 'ଧର୍ମ ଯୁଦ୍ଧ' ପଦ ଗୀତା ମଧ୍ୟରେ କବି ବାରେ ହେଲେ ଉଚ୍ଚାରଣ କରିନାହାନ୍ତି । 'ଧର୍ମ୍ୟଯୁଦ୍ଧ' 'ଧର୍ମ୍ୟସଂଗ୍ରାମ' ତାଙ୍କର ପରିଚିତ ଓ ସ୍ଥିୟ ପଦନ୍ୟାସ । "ଏହି ଧର୍ମ୍ୟ ସଂଗ୍ରାମ ନକଲେ ସ୍ଵଧର୍ମ ନଷ୍ଟ ହେବା ସଙ୍ଗେ ସଙ୍ଗେ କାର୍ତ୍ତି ଲୋପ ପାଇବ ଏବଂ ପାପ ମଧ୍ୟ ଲଗିବ ।" ଏହାହିଁ ଶ୍ରୀକୃଷ୍ଣଙ୍କର ମୁଖନିଃସୃତ ବାକ୍ୟ ବ୍ୟାସଙ୍କ କେଶନୀ ଅଙ୍କିତ (୨ ଅଧ୍ୟାୟ-୩୩ ମ) ଠିକ୍ ଏକଥା କହିବାର ଅବ୍ୟବହିତ ପୂର୍ବେ ସେ ସେହି ଶବ୍ଦରେ କହିଯାଇଛନ୍ତି—"ଧର୍ମ୍ୟ ଯୁଦ୍ଧଠାରୁ କ୍ଷତ୍ରିୟ ପକ୍ଷରେ ଅନ୍ୟ କୌଣସି ଶ୍ରେୟ କାର୍ଯ୍ୟ ଆଇନପାରେ (୨ ଅଧ୍ୟାୟ-୩୧ମ)" ।

ଗୀତାର ଯୁଦ୍ଧ ତେଣୁ ଧର୍ମ ଯୁଦ୍ଧ ନୁହେଁ-ଧର୍ମ୍ୟ ଯୁଦ୍ଧ । ଧର୍ମ ଅର୍ଜନ କରିବା ପାଇଁ ଯୁଦ୍ଧ ବା ସଂଗ୍ରାମ । ସେ ଯୁଦ୍ଧ ଏକ ଗୌଣୋକିକ ସ୍ଥାନ ବିଶେଷରେ ସଂଘଟିତ ହୋଇନଥିଲା-ସେ ଯୁଦ୍ଧ ଏକ ଚିରନ୍ତନ ନିତ୍ୟପ୍ରବୃତ୍ତ ଯୁଦ୍ଧ-ମନୁଷ୍ୟର ଏହି ଶରୀରରେ ସଂଘଟିତ ହୁଏ । ଜ୍ଞାନୀ, ଜ୍ଞେୟ, ସମନ୍ତରେ ଜ୍ଞାନ ଲଭ କରିବା ପାଇଁ । ସେଥିଯୋଗୁଁ ଗୀତା ଏହି ନର ଶରୀର ରୂପୀ କ୍ଷେତ୍ରର ଅଧିକାରୀକୁ ଜ୍ଞାତା ବା କ୍ଷେତ୍ରଜ୍ଞ ଆଖ୍ୟା ଦେଇଛନ୍ତି । ଶ୍ରୀ ଭଗବାନଙ୍କ ଜାଣାରେ "ଏହି ଶରୀରକୁ କ୍ଷେତ୍ର ବୋଲି ଯେ ଜାଣେ ସେ 'କ୍ଷେତ୍ରଜ୍ଞ'-ଯେଉଁ-ମାନେ ଏହି (କ୍ଷେତ୍ର-କ୍ଷେତ୍ରଜ୍ଞ) ଭେଦ ଜାଣନ୍ତି ସେହିମାନେ ହିଁ ଶରୀରକୁ କ୍ଷେତ୍ର ବୋଲି ଜାଣିବାବ୍ୟକ୍ତିକୁ କ୍ଷେତ୍ରଜ୍ଞ ବୋଲି କହନ୍ତି (୧୩ ଅଧ୍ୟାୟ-୨ ମନ୍ଦ) ।

କିନ୍ତୁ ଏହି ନରଦେହ କେବଳ ଶରୀରର କ୍ଷେତ୍ରଜ୍ଞକୁ ଘେନି ସଂପୂର୍ଣ୍ଣ ନୁହେଁ । ଏହି ଶରୀରରୂପୀ କ୍ଷେତ୍ରରେ ମୂଳ ପ୍ରକୃତି, ମହତ୍ତ୍ୱ ବା ବୁଦ୍ଧି, ମନ, ଅହଙ୍କାର, ଦଶେନ୍ଦ୍ରିୟ (କର୍ମ ଓ ଜ୍ଞାନ) ପଞ୍ଚତନ୍ତ୍ର, ପଞ୍ଚ ମୂଳରୂତ ପ୍ରକୃତି ସାଂଖ୍ୟ ବଞ୍ଚିତ ସବିକାରୀ ତତ୍ତ୍ୱ ଛଡ଼ା, ଗୀତାର ନିଜସ୍ୱ ମତରେ ଭଜା, ଦ୍ଵେଷ, ଦୁଃଖ, ସଂଘାତ, ତେଜନା ଓ ଧୂତି ସମୂହ ହିଁ

ସଂକ୍ଷେପରେ କ୍ଷେତ୍ର ବୋଲି ଗୀତା କହିଛନ୍ତି । (୧୩ ଅଧ୍ୟାୟ-୫ ଓ ୬ ମଠା) । ମନୁଷ୍ୟର ଏହି ଶରୀର ମଧ୍ୟରେ ତଥା ବାହାରେ ଅବସ୍ଥିତ ଆଉ ଏକ ବିଶିଷ୍ଟ ବସ୍ତୁର ପରିଚୟ ମଧ୍ୟ ଦେଇଛନ୍ତି ଶ୍ରୀଗୀତା । ସେ ମଧ୍ୟ କ୍ଷେତ୍ରର ରୂପେ ଆଖ୍ୟାତ । ମାତ୍ର ସେ ଶରୀରଧାରୀ କ୍ଷେତ୍ରର ସଦୃଶ କୌଣସି ନିର୍ଦ୍ଦିଷ୍ଟ ବୈଦିକ କ୍ଷେତ୍ରର ଜାତୀ ନୁହେଁ । ସେ ପୃଷ୍ଠିମୟ ସର୍ବକ୍ଷେତ୍ରର ଅଧିକାରୀ-ଜାତୀ । ଏବଂ ବିଧି କ୍ଷେତ୍ରର ସୂକ୍ଷ୍ମ ସେହି ଉଗ୍ରବାନ୍ ଗୀତାର ଶ୍ରୀରାଜବାନ୍ । “ହେ ଭାରତ, ହେ ଅର୍ଜୁନ, ସର୍ବ କ୍ଷେତ୍ରରେ ଯେଉଁ ଏକକ କ୍ଷେତ୍ରର ବିରାଜମାନ, ସେ ହେଉଛି ‘ମୁଁ’ । ମୁଁ ସର୍ବ (ଶରୀର) କ୍ଷେତ୍ରରେ କ୍ଷେତ୍ରରୁ । ଏବଂ କ୍ଷେତ୍ର ଓ କ୍ଷେତ୍ର ସମ୍ବନ୍ଧରେ ଜ୍ଞାନ ହିଁ ପ୍ରକୃତ ଜ୍ଞାନ ।” ଏହି ଭାଷାରେ ଶ୍ରୀକୃଷ୍ଣ ଉଗ୍ରବାନ୍ ସଂସ୍ କାବରେ ଗୋଷଣା କରିଛନ୍ତି । (୧୩ ଅ-୩ମ) ଏହାହିଁ ପ୍ରକୃତ ଜ୍ଞାନ-ଯୋଗର ପ୍ରାରମ୍ଭିକ ପୁସ୍ତ । ଏହି ଯୋଗସାଧନାର ପଦ୍ଧତି, ଉପ-କରଣ ବା ପ୍ରୟୋଜନ ସମ୍ବନ୍ଧରେ ମଧ୍ୟ ଆନୁକ୍ରମିକ ଭାବରେ ଶ୍ରୀ-ଉଗ୍ରବାନ୍ ପରେ ପରେ ପୁଣି କହୁଛନ୍ତି—“ଅମାନିତ୍, ଅଦାମିତ୍, ଅହିଂସା, କ୍ଷାନ୍ତି ଆର୍ଜବ, ଆଶ୍ରୟୋପାସନା, ଧ୍ୟେୟା, ସ୍ଥିରତା, ଆତ୍ମବିନିଗ୍ରହ, ଇନ୍ଦ୍ରିୟ ରୋଗ ବିଷୟରେ ବୈରାଗ୍ୟ, ନିରହଙ୍କାରିତା, ଜନ୍ମ ମୃତ୍ୟୁ ଜରା ବ୍ୟାଧି, ଆଦି ଦୁଃଖ ସମୂହକୁ ଦୃଷ୍ଟି ବୋଲି ଅନୁଭବ କରିବା, ବିଷୟରେ ଅନାସକ୍ତି, ଇଷ୍ଟାଦିଷ୍ଟ ପ୍ରାପ୍ତିରେ ମନର ସମତା, ମୋଠାରେ ଏକ ନିଷ୍ଠ ଅତକା ଭକ୍ତି, ନିର୍ଜନବାସ, ବହୁଜନ ସଂସର୍ଗ ପ୍ରତି ବିରକ୍ତି, ଆଧ୍ୟାତ୍ମ ଜ୍ଞାନରେ ନିଷ୍ଠା, ଚକ୍ଷୁ ଜ୍ଞାନ ଗୁରୁ ଦିଗରେ ଆଗ୍ରହ, ଉତ୍ପାଦି ପ୍ରକୃତ ଜ୍ଞାନର ଲକ୍ଷଣ । ଏହାର ବିପରୀତ ଅଜ୍ଞାନତା, (୧୩ ଅ-୮ରୁ ୧୨ମ) । ଏହି ଜ୍ଞାନ ଗୁରୁ କଲେ ‘କ୍ଷେୟ’ ପ୍ରାପ୍ତି ନିଶ୍ଚିତ ।

ମାତ୍ର ଏହି ବ୍ୟକ୍ତି ଚିକିତ୍ସା ଯାହାକୁ ଗୀତା ‘କ୍ଷେୟ’ ଆଖ୍ୟା ଦେଇଛନ୍ତି ? ଗୀତା ହିଁ ତାର ଉତ୍ତର ଦେଇ କହିଲେ— “ଯାହାକୁ ଜାଣିଲେ ଅମୃତକୁ ମିଳେ, ସେହି କ୍ଷେୟ’ ହେଉଛନ୍ତି ପରଂବ୍ରହ୍ମ । ସେ ଅନାଦି । ସେ ସତ୍ ନୁହେଁ କି ଅସତ୍ ନୁହେଁ । ତାଙ୍କର ପାଣି-ପାଦ, ଚକ୍ଷୁ କର୍ଣ୍ଣ ଶିର ମୁଖ ସର୍ବତ୍ର ପରିବ୍ୟାପ୍ତ । ସେ ସର୍ବ ଲୋକକୁ ସମାବୃତ କରି ବିଦ୍ୟମାନ । ଜୀବର ଅଚରିନ୍ଦ୍ରିୟ ଓ ବହିରିନ୍ଦ୍ରିୟର କୃତ୍ରିରେ ତାଙ୍କର ପ୍ରକାଶ । ସେହି ପ୍ରକାଶ ଦ୍ଵାରା ସେ ଉଭୟବିଧ ଇନ୍ଦ୍ରିୟର ଗୁଣ ସ୍ଵରୂପ ପ୍ରତୀତ ହୁଅନ୍ତି ମାତ୍ରା ସେ ଅନାସକ୍ତ ହୋଇ ମଧ୍ୟ ସର୍ବାଧାର ; ସେ ନିର୍ଗୁଣ ହୋଇ ମଧ୍ୟ ଗୁଣରୋଗୀ-ଗୁଣର ପରିପାଳକ ତଥା ଉପଭକ୍ତ୍ୟା ; ସେ ଚର ଓ ଅଚର ଭୂତମାନଙ୍କର ଅଚର ଓ ବାହାର ଉଭୟ । ସେ ଅବିଭକ୍ତ, ଅଅତ ସର୍ବଭୂତରେ ବିଭକ୍ତ ରୂପେ ପ୍ରତୀୟମାନ ; ସେ ସ୍ଵସ୍ଥାତିସ୍ଵସ୍ଥ ହୋଇ-ଥିବା ହେତୁ ଅବିକ୍ଷେୟ ଏବଂ ଦୂରେ ଥାଇ ମଧ୍ୟ ଅତି ନିକଟରେ ଅବସ୍ଥିତ ; ସେ ଭୂତାଦିର ସୁଖା, ପାତା ତଥା ସଂହରା ; ସେ କେ୍ୟାତିର୍ମୟ ବସ୍ତୁର କେ୍ୟାତି, ତମସାର ଅତୀତ ; ସେ ସର୍ବ ହୃଦୟରେ ଜ୍ଞାନ ତଥା କ୍ଷେୟ ତଥା ଜ୍ଞାନଗମ୍ୟ ରୂପେ ବର୍ତ୍ତମାନ (୧୩ ଅ-୧୨ ରୁ ୧୭ମ) ।

ସୂତରା- ପରଂବ୍ରହ୍ମରୂପୀ ଏହି କ୍ଷେୟ ବସ୍ତୁଟି ଉଭୟ ଶରୀରର, ଭିତରେ ଓ ବାହାରେ ବିଦ୍ୟମାନ । ଶ୍ରୀଗୀତା ଏହାହିଁ ପ୍ରତିପାଦନ କରିଛନ୍ତି । ସର୍ବଭୂତରେ ସେ ସର୍ବାଧି-କାରୀ ଏକମେବ କ୍ଷେତ୍ରରୁ, ଓ ଅତର୍ଯ୍ୟାମୀ ଅଅତ ଭୂତର ବହିର୍ଭୂତ । ଜ୍ଞାନ, କ୍ଷେୟ ତଥା ଜ୍ଞାନଗମ୍ୟସବୁ ସେହି ଏକା ଜଣେ ।

ଗୀତା ବର୍ଣ୍ଣିତ ଏହି କ୍ଷେତ୍ରରୂପୀ ଶରୀରାଧାରରେ ଧର୍ମ ତଥା କର୍ମକ୍ଷେତ୍ରରେ ସାଧନ, ସାଧ୍ୟ ଓ ସିଦ୍ଧି ସମସ୍ତ ଆଧା-ରିତ । ଗୀତା କଥିତ ଯୁଦ୍ଧ ଋମ୍ଭି ବା ଗୀତା କାବ୍ୟର ଜ୍ଞାନ ମନୁଷ୍ୟର ଏହି ଦେହ । —କୌଣସି ଲୌଗୋକିକ ଜ୍ଞାନ ବିଶେଷ ଦ୍ଵାରା ସୂଚିତ ନୁହେଁ । ଏହି ଶରୀର ମଧ୍ୟରେ ଉଭୟ ଜୀବାତ୍ମା ଓ ପରମାତ୍ମା କ୍ଷେତ୍ରର ରୂପେ ଅଧିବାସ କରନ୍ତି । ଏହି ଶରୀର ରୂପୀ ଗୋଜନରେ ମନୁଷ୍ୟର ଦ୍ଵିବିଧ ପ୍ରକୃତି, ସତ୍ ଓ ଅସତ୍ ମଧ୍ୟରେ ସଂଗ୍ରାମ ଅହରହ ସଂଘଟିତ । ତେଣୁ ମହାଭାରତର ଯୁଦ୍ଧକ୍ଷେତ୍ର ଓ ଗୀତାର ଧର୍ମକ୍ଷେତ୍ର ଏକ ହୋଇନପାରେ ।

ଶ୍ରୁତି କାବ୍ୟର କାଳ

ଏହି ଶରୀରରୂପୀ ଧର୍ମକ୍ଷେତ୍ର କୃତ୍ରିକ୍ଷେତ୍ରରେ ଗୀତା ବର୍ଣ୍ଣିତ ଯୁଦ୍ଧ ଆଖ୍ୟାନ ନିତ୍ୟ ପ୍ରକୃତ, ଅହରହ ଅଭିନୀତ-ଯାବତ୍ ଚହାକେଁ । ମନୁଷ୍ୟ ନିଜର ପ୍ରକୃତ ପରିଚୟ ପାଇବା ନିମନ୍ତେ ଆଗ୍ରହୀ ହେବାମାତ୍ରେ, ଏକ ଅତୀନ୍ଦ୍ରିୟ ରାଜ୍ୟର ସନ୍ଧାନ ପାଇବା ପାଇଁ ଉଦ୍ୟୋଗ କଲକ୍ଷଣୀ ଅଧ୍ୟାତ୍ମ ଅଭିମୁଖୀ ଆତ୍ମା ଆଗରେ ଗୀତାର ବାଣୀ ସମାତନ ସତ୍ୟ ରୂପେ ପ୍ରତୀୟମାନ ହେବ, ହେଉଥିବ । ଏହା ପ୍ରକୃତରେ ଯୁଦ୍ଧ କ୍ଷେତ୍ରର ବାଣୀ ବା ଉପଦେଶ ନୁହେଁ—ଜୀବାତ୍ମା ଓ ପରମାତ୍ମାଙ୍କ ଯୋଗ ନିମନ୍ତେ ସାଧନ ଉପଯୋଗୀ ଉପ-ଦେଶାମୃତ । ଅବଶ୍ୟ କୃତ୍ରିପାଞ୍ଚବ ଯୁଦ୍ଧର ବିବରଣୀକୁ ଘେନି ରଚିତ ମହାଭାରତ ନାମକ ଔପନ୍ୟାସିକ କାବ୍ୟ ମଧ୍ୟରେ କବିଗୁରୁ ବ୍ୟାସ ଗୀତୋପଦେଶକୁ ସମ୍ମିଶ୍ରେଣିତ କରି ଯେଉଁ ପ୍ରତିଭା ପ୍ରଦର୍ଶନ କରିଛନ୍ତି ତାହା ଅଦ୍ଵିତୀୟ । ମନୁଷ୍ୟ ମନର ଅତଦ୍ଵିତ୍ଵ ସହିତ ମହାଭାରତ ଯୁଦ୍ଧର ସାମ-ଜ୍ଞସ୍ୟ ଗଣାକରି ସେ ଯେପରି ଭାବଗତ, ନାମଗତ, ଏପରିକି ଶବ୍ଦଗତ ସାମଜ୍ଞସ୍ୟ ପ୍ରତିଷ୍ଠା କରିଛନ୍ତି, ପୃଥିବୀର ଅନ୍ୟ କୌଣସି ସାହିତ୍ୟ ତାହାର ପ୍ରତିସର୍ବା କରିନପାରେ ।

ଲୌଗୋକିକ କୃତ୍ରିକ୍ଷେତ୍ରରେ ପୁରାଣ ପ୍ରସିଦ୍ଧ ଏହି ସଂଗ୍ରାମ —ମହାଭାରତ ଯୁଦ୍ଧ ସଂଘଟିତ ହୋଇଥିଲା, ଏକ ଇାଷଣ ଯୁଗସଦ୍ଧି କ୍ଷଣରେ—ଦ୍ଵାପରର ଶେଷଭାଗ ଓ କଳିର ପ୍ରାକ୍-କାଳରେ ଇତିହାସ ଦୃଷ୍ଟିରୁ ପ୍ରାୟ ଛଅ ହଜାର ବର୍ଷ ପୂର୍ବେ । କଳକାଳ କଳିକାଳ ନିର୍ଦ୍ଦିଷ୍ଟ ନାନା ଅଶୁଭ ସଙ୍କେତ ମହା-ଭାରତର ବହୁ ଚରିତ୍ର ମଧ୍ୟରେ ଆତ୍ମପ୍ରକାଶ କରିଛି । ଭାଇ ଭାଇ ମଧ୍ୟରେ, ବନ୍ଧୁ ବନ୍ଧୁ ମଧ୍ୟରେ, ପିତା ପୁତ୍ର, ଗୁରୁ ଶିଷ୍ୟ ମଧ୍ୟରେ ସଂଘର୍ଷ ଓ ସଂଗ୍ରାମ, ନାନା କପଟତା ଓ କୃତ୍ରିକ ଆଚରଣ ତଥା ଅନ୍ୟାୟ ଅତ୍ୟାଚାର ଓ ଦୁର୍ନୀତି-ପରାୟଣତାର କାହାଣୀ ସେହି ସବୁ ଅଶୁଭ ଶବ୍ଦନର ବିଲକ୍ଷଣ ଲକ୍ଷଣ ।

ଉର୍ଦ୍ଧ୍ୱ ପୂର୍ବରୁ ପୁରାଣମତେ ପୃଥିବୀ ଆଉ ଦୁଇଟି ଯୁଗ
 ଲୋକକରି ସାରିଲଣି—କ୍ରତୁ ବା ସତ୍ୟ ଓ ତତ୍ ପରବର୍ତ୍ତୀ
 ତ୍ରେତା ଯୁଗ । ଶ୍ରୀମଦ୍ ଭାଗବତ୍ ଗୀତା ଦ୍ୱାପର
 ଯୁଗୀୟ । ତେଣୁ ତଦାନନ୍ତର ଧର୍ମ ସମ୍ବନ୍ଧରେ ବିଶେଷ
 ଆଲୋଚନା କରାଯାଇଛି । ମାତ୍ର ଶ୍ରୀଗୀତା
 ଅତୀତ ଦୁଇଟି ଯୁଗର ଧର୍ମ ସମ୍ବନ୍ଧରେ ତଥା ଗାବୀ କଳି-
 ଯୁଗୀୟ ଧର୍ମ ସମ୍ବନ୍ଧରେ ଆଶାନୁରୂପ ନିର୍ଦ୍ଦେଶ ଦେବାରେ
 ଅବହେଳା ପ୍ରଦର୍ଶନ କରି ନାହାନ୍ତି । ବରଂ ଅତୀତ
 କାଳରେ ପ୍ରଚଳିତ ଦୁଇଟି ଧର୍ମର ସମନ୍ୱୟ ବିଧାନ କରି
 ସାଂପ୍ରତିକ ଧର୍ମ ସହିତ ସାମଞ୍ଜସ୍ୟ ସ୍ଥାପନ କରିବା ସଙ୍ଗେ
 ସଙ୍ଗେ ତାହାରି ଭିନ୍ନ ଭାବରେ ଉଦ୍ଦିଷ୍ଟତ ଧର୍ମର ବିପୁଳ
 ସମ୍ଭାବନାଶାଳ ଏକ ବିଶାଳ ସୌଧର ଶିଳ୍ପକଳ୍ପ ଅଙ୍କନ
 କରି ଯାଇଛନ୍ତି କୃଷ୍ଣଦ୍ୱାପର ଦେବବ୍ୟାସ ।

କ୍ରତୁର ଧର୍ମ 'ଧ୍ୟାନ' । ଶ୍ରୀମଦ୍ ଭାଗବତ୍ ମତରେ—
 କେଶବ (ଗୋଲକବିହାରୀ ପୁରୁଷୋତ୍ତମ ଭଗବାନ୍) ଶୁକ୍ଳ
 ଧବଳବର୍ଣ୍ଣ ବିଶିଷ୍ଟ ଚତୁର୍ଦ୍ଦାହୁ କଟା କୁଟ ମଞ୍ଚକ, ବଲ୍ଲକଳ
 ପରିହିତ, କୃଷ୍ଣସାର ମୂଳ ଚର୍ମାସନ—ଅକ୍ଷମାଳା—କମଣ୍ଡଳୁ-
 ଧାରୀ ଉପବୀତ ପରିଶୋଭିତ ବକ୍ଷ ପରିଲକ୍ଷିତ ହୁଅନ୍ତି କୃତ
 ବା ସତ୍ୟ ଯୁଗରେ (ଭାଗବତ ୧୧ଶ ଅଧ୍ୟାୟ ୨୦ ଶ୍ଳୋକ) ।
 ଶ୍ରୀମଦ୍ ଭାଗବତ ଏବଂ ବିଧି ଉପାସ୍ୟ ମୂର୍ତ୍ତିର ଉପାସନା
 ପଦ୍ଧତି ତଥା ଉପାସକର ପରିଚିତି ଦେଇ କହିଛନ୍ତି—
 “ସତ୍ୟ ଯୁଗରେ ମନୁଷ୍ୟମାନେ ନିର୍ଦ୍ଦେଶ, ଶାନ୍ତ, ଦାନ୍ତ ହୋଇ
 ତପସ୍ୟା କରି ଧ୍ୟାନ ଯୋଗରେ ସେହି ଶୁକ୍ଳ ବର୍ଣ୍ଣଧାରୀ
 ମୂର୍ତ୍ତିକୁ ଉତ୍ସୁର, ଅବ୍ୟକ୍ତ ପୁରୁଷ ଓ ପରମାତ୍ମା ଆଖ୍ୟା ଦେଇ
 ଉପାସନା କରିଥାନ୍ତି” । ସୂଚରାଂ ସତ୍ୟ ଯୁଗୀୟ ଉପାସନା
 ପଦ୍ଧତି—‘ଧ୍ୟାନ’ ବା ‘ତପସ୍ୟା’ । ଭଗବାନ୍ଙ୍କୁ ପରାମାତ୍ମା
 ଜ୍ଞାନରେ ଉପାସନା ସତ୍ୟଯୁଗୀୟ ମାନବର କର୍ତ୍ତବ୍ୟ ଥିଲା ।
 ଦ୍ୱାପରକୁ ଆର୍ଦ୍ଧ ଶ୍ରୀ ଭଗବାନ୍ ସ୍ୱୟଂ ଗୀତା ମାଧ୍ୟମରେ ସେଇ
 ଉପାସନା ପଦ୍ଧତିକୁ ସ୍ୱୀକାର କରି ନେଇଛନ୍ତି—ଧ୍ୟାନ ବା
 ଅଭ୍ୟାସ ଯୋଗରେ । ଏହି ଯୁଗରେ ବେଦନିହିତ ଜ୍ଞାନ
 କାଣ୍ଡର ପ୍ରାଧାନ୍ୟ ଥିଲା । ‘ଧ୍ୟାନ’ ଜ୍ଞାନ ଯୋଗର ଅଙ୍ଗ
 ରୂପେ ଗୃହୀତ । ଜ୍ଞାନକୁ ଗୀତା ସାଂଖ୍ୟ ଆଖ୍ୟା ମଧ୍ୟ
 ଦେଇଛନ୍ତି ।

ସତ୍ୟ ପରେ ତ୍ରେତା । ତ୍ରେତାରେ ସେହି କେଶବ,
 ରକ୍ତ ବର୍ଣ୍ଣ, ଚତୁର୍ଦ୍ଦାହୁ, ତ୍ରିମେଖଳ, ଅର୍ଥାତ୍ ତ୍ରିଗୁଣ ଦାକ୍ଷାୟ-
 ଣୀ ମେଖଳା ବା କଟୀ ସୂତ୍ରଧାରୀ, ହିରଣ୍ୟ ବା ପିଙ୍ଗଳ
 କେଶ ଯୁଗ୍ମ, ସ୍ୱର୍ଣ୍ଣ ବାଦ୍ଧି ଯଜ୍ଞ ଉପକରଣ ଶୋଭିତ ବେଦ-
 ତ୍ୱୟ ବିଦିତ ଆତ୍ମମୂର୍ତ୍ତି (ଭାଗ ୧୧-୫-୨୨)

ଏବଂ ତ୍ରେତାଯୁଗରେ ବ୍ରହ୍ମବାଦୀ ଧର୍ମପରାୟଣ ମନୁଷ୍ୟ-
 ମାନେ ସର୍ବଦେବ ଦେବ ସେହି ହରିକୁ ତ୍ରିବେଦୋକ୍ତ କର୍ମ
 ବା ଯଜ୍ଞ ଦ୍ୱାରା ଆରାଧନା କରନ୍ତି (ଭାଗ ୧୧-୫-୨୩) ।
 ଦ୍ୱାପର ଯୁଗୀୟ ଗୀତା ତତ୍ ପୂର୍ବବର୍ତ୍ତୀ ତ୍ରେତା ଯୁଗର ଏହି
 ଉପାସନା ପଦ୍ଧତିକୁ ମଧ୍ୟ ଗୃହଣ କରିଛନ୍ତି । ଏହି ଯଜ୍ଞ
 ବିଧି ବିଧାନ ମତେ କର୍ମ ଯୋଗକୁ ଗୀତା ସ୍ତବେ ସ୍ତବେ କେବଳ
 ଯୋଗ ନାମରେ ଅଭିହିତ କରିଛନ୍ତି । ଏବଂ ଜ୍ଞାନକର୍ମର

ବିରୋଧିତା ଲୋପକରି ଏକ ସମନ୍ୱୟ ସୂତ୍ର ନିର୍ଦ୍ଧାରଣ ପୂର୍ବକ
 ଦୁଇକୁ ଏକ କରିଯାଇଛନ୍ତି—(୨୧-୪ମ)

ଦ୍ୱାପରକୁ ଆର୍ଦ୍ଧ ଆମେ ଯେଉଁ କେଶବଙ୍କ ମୁଖରୁ ଗୀତା
 ଶୁଣିବାକୁ ପାଉଁ ତାଙ୍କୁ ‘କୃଷ୍ଣକୁ ଭଗବାନ୍ ସ୍ୱୟମ୍’ ବୋଲି
 ଶ୍ରୀମଦ୍ ଭାଗବତ ପ୍ରତିପାଦନ କରି କହିଛନ୍ତି—“ଦ୍ୱାପରରେ
 ଶ୍ରୀଭଗବାନ୍ ଶ୍ୟାମଳବର୍ଣ୍ଣ, ପରିହିତ ପୀତବାସ, ଶ୍ରୀବତ୍ସ-
 ରକ୍ଷନ ବକ୍ଷ ଓ ଧୂଳପଦ୍ମାଦି ଅଙ୍କିତ ପଦାଦି ଲକ୍ଷଣରେ ପରି-
 ଲକ୍ଷିତ ହୁଅନ୍ତି । ଏବଂ ଦ୍ୱାପରଯୁଗୀୟ ମନୁଷ୍ୟମାନେ ଏହି
 ପରମ ପୁରୁଷକୁ ବେଦ ବିହିତ ତତ୍ତ୍ୱୋକ୍ତ ପ୍ରକରଣରେ ଛତ୍ୱ-
 ଶ୍ରମଦାଦି ଉପରୂପ ସହ ଆରାଧନା କରନ୍ତି” (ଭାଗ ୧୧-୫-
 ୨୨)

ଶ୍ରୀମଦ୍ ଭଗବତ୍ ଗୀତା ଏହାକୁ ହିଁ ‘ବାସୁଦେବ’ ଆଖ୍ୟା
 ଦେଇ (ଗୀତା ୭-୧-୧୯ମ) ସୁକୃତିପକ୍ଷ ବ୍ୟକ୍ତିମାନେ ଆର୍ଦ୍ଧ,
 ଜିଜ୍ଞାସୁ, ଅର୍ଥାର୍ଥୀ ଓ ଜ୍ଞାନୀ ଭାବରେ (୭-୧୭) ଉତ୍ତମ କର୍ତ୍ତା
 ବୋଲି ଶ୍ରୀଭଗବାନ୍ଙ୍କ ମୁଖରେ ସୂଚନା ଦେଇଛନ୍ତି ।
 ଦ୍ୱାପରରେ ଏହି ବାସୁଦେବଙ୍କ ବ୍ୟତୀତ ଅନ୍ୟ ଦେବତାଙ୍କର
 ଉପାସନାର ଫଳ ସ୍ତାୟୀ ନୁହେଁ ବୋଲି ମଧ୍ୟ କୁହାଯାଇଛି
 (୭-୨୩) ଏହି ବର୍ଣ୍ଣନା ଜମରେ ।

କଳିଯୁଗର ଉପାସନା ସମ୍ବନ୍ଧରେ ଶ୍ରୀମଦ୍ ଭାଗବତ
 ପୁଣି କହିଛନ୍ତି, ସୁମେଧା, ବିବେକୀ, ବ୍ୟକ୍ତିବୃନ୍ଦ, କଳି ଯୁଗରେ
 ରଜ୍ଜରେ ଅକୃଷ୍ଣ ଅର୍ଥାତ୍ ଗୌରବର୍ଣ୍ଣ ବିଶିଷ୍ଟ ଅଲୌକିକ ବିକାର
 (ଅଷ୍ଟସାଗ୍ରିକାଦି) ଭୂଷିତ ଅଙ୍ଗ ପ୍ରତ୍ୟଙ୍ଗଯୁକ୍ତ କୃଷ୍ଣ (ଶ୍ରୀକୃଷ୍ଣ
 ଚୈତନ୍ୟ) ନାମଧାରୀ ଓ ପାର୍ଶ୍ୱଦମାନଙ୍କ (ନିତ୍ୟାନନ୍ଦ
 ଅଦ୍ୱୈତାଦି) ସହ ‘କୃଷ୍ଣ’ ବର୍ଣ୍ଣ ଉଚ୍ଚାରଣ କରୁଥିବା ପୁରୁଷକୁ
 ସଂକୀର୍ତ୍ତନ ରୂପକ ନାମ ଯଜ୍ଞରେ ଉପାସନା କରନ୍ତି (ଭାଗ
 ୧୧-୫-୩୨)

ଅନ୍ୟାନ୍ୟ ପୁରାଣ ଯଥା ବିଷ୍ଣୁପୁରାଣ (୭-୨-୧୭)
 ପାଦ୍ମୋତ୍ତର (୭୨-୨୫) ଓ ବ୍ରହ୍ମରାଜଦୀୟ (୩୮-୧୭) ମଧ୍ୟ
 ଏକ ଭାଷାରେ କହିଛନ୍ତି—“ତ୍ରେତାରେ ଯଜ୍ଞଦ୍ୱାରା, ଦ୍ୱାପରରେ
 ଅର୍ଚ୍ଚନା ଦ୍ୱାରା ଯାହା ଲଭ ହୁଏ, କଳିରେ କେଶବଙ୍କ
 କୀର୍ତ୍ତନରେ ତାହା ମିଳେ ।” ଶ୍ରୀମଦ୍ ଭାଗବତ ମଧ୍ୟ
 ସମସ୍ତରେ ଅନ୍ୟତ୍ର ଘୋଷଣା କରିଛନ୍ତି—“ସତ୍ୟ ଯୁଗରେ
 ବିଷ୍ଣୁଙ୍କ ଧ୍ୟାନ ଦ୍ୱାରା, ତ୍ରେତାରେ ଯଜ୍ଞଦ୍ୱାରା, ଦ୍ୱାପରରେ
 ପରିଚର୍ଯ୍ୟା ଦ୍ୱାରା ଯାହା ଲଭ ହୁଏ, କଳି ଯୁଗରେ କେବଳ
 ହରିକୀର୍ତ୍ତନ ଦ୍ୱାରା ତାହା ମିଳିଥାଏ । (ଭାଗ ୧୨-୩
 ୪୪) ଶ୍ରୀ ଶୁକଦେବ ଗୋସ୍ୱାମୀ ରାଜା ପରୀକ୍ଷିତଙ୍କୁ ପୁଣି
 କହିଛନ୍ତି—“ହେ ରାଜନ୍, କଳିକାଳ ବହୁ ଦୋଷରେ
 ପରିପୁର୍ଣ୍ଣ—ସାଗର ସଦୃଶ । ତଥାପି ତାହାର ଏକ ମହାନ
 ଗୁଣ ହେଉଛି—ଏହି ଯୁଗର ମନୁଷ୍ୟମାନେ ଶ୍ରୀକୃଷ୍ଣଙ୍କର ଗୁଣ
 କୀର୍ତ୍ତନ ଦ୍ୱାରା ବନ୍ଧନମୁକ୍ତ ହୋଇ ପରମ ପ୍ରାପ୍ତ ହୁଅନ୍ତି
 (ଭା ୧୨-୩-୪୩) ।

ଶ୍ରୀମଦ୍ ଭଗବତ୍ ଗୀତା ଐତିହାସିକମାନଙ୍କ ମତରେ
 ଶ୍ରୀମଦ୍ ଭଗବତର ପୂର୍ବବର୍ତ୍ତୀ । ବିଶେଷତଃ ଏହା

ଲୋକଗୀତ “ରସବାଙ୍ଗରୀ” — ଏକ ଅଧ୍ୟୟନ

ଶ୍ରୀ ଦୋଳଗୋବିନ୍ଦ ବିଶ୍ୱା

ପ୍ରାଣେ ଓଡ଼ିଶାର ଛୋଟ ଛୋଟ ଝିଅ ପିଲାମାନେ ନିଜ ନିଜ ମଧ୍ୟରେ ଦୂର ଦୂରରେ ବିଭକ୍ତ ହୋଇ “ବାଙ୍ଗରୀ” ନାମକ ଏକ ଖେଳ ଖେଳନ୍ତି । ଖେଳ ସମୟରେ ସେମାନେ ଏକ ଗୀତ ବୋଲୁଥାନ୍ତି, ଏହାକୁ “ବାଙ୍ଗରୀ” ଗୀତ ବୋଲି ଆଖ୍ୟାୟିତ କରାଯାଇଥାଏ । ମାତ୍ର କିଛି ଦିନ ତଳେ, କଳାହାଣ୍ଡି ଜିଲ୍ଲାର ନିଶାଣପୁର ଗ୍ରାମସ୍ଥ “ତେଲୀ ଟାକରୀ”ଙ୍କ ଠାରୁ ମୁଁ “ରସବାଙ୍ଗରୀ” ନାମକ ଏକ ଲୋକଗୀତ ସଂଗ୍ରହ କରିଛି । “ରସବାଙ୍ଗରୀ” ଓ ବାଙ୍ଗରୀ ଗୀତର (ଘୋଷାକୁ ବାଦ ଦେଲେ) ପଦମାନଙ୍କର ପାଦ ସଂଖ୍ୟାରେ ପ୍ରାୟ ସାମଞ୍ଜସ୍ୟ ରହିଛି । “ରସବାଙ୍ଗରୀ.....” ପରିବର୍ତ୍ତରେ ସେହି ସ୍ଥାନରେ “ବାଙ୍ଗରୀଗୋ” ସମୋଧନ-ପୂର୍ବକ ଗାନ କଲେ ଏହା “ବାଙ୍ଗରୀ ଗୀତ”ରେ ମଧ୍ୟ ପରିଣତ ହୋଇ ପାରିବ । କିନ୍ତୁ ଏହି ସୁନ୍ଦର ସାମଞ୍ଜସ୍ୟ ସତ୍ତ୍ୱେ ବି ଯେଉଁ କେତେ ପଦ “ରସବାଙ୍ଗରୀ” ଗୀତ ସଂଗ୍ରହୀତ ହୋଇଛି, ସଂଗ୍ରହୀତ ହୋଇଥିବା ଷାଠିଏ ପଦ “ବାଙ୍ଗରୀ ଗୀତ” ମଧ୍ୟରେ ଏହାର କୌଣସି ଗୋଟିଏ ପଦର ଅଭିତ୍ତି ମିଳେନାହିଁ । ମତ୍ କର୍ତ୍ତୃକ ଅନ୍ୟାନ୍ୟ ଲୋକ-ଗୀତ ସହ ବାଙ୍ଗରୀ ଗୀତ ଷାଠିଏ ପଦ ଓ ଏହି “ରସବାଙ୍ଗରୀ” ଗୀତ ଷୋହଳ ପଦ ମାତ୍ର ସଂଗ୍ରହୀତ ହୋଇଛି । ଏଠାରେ “ରସବାଙ୍ଗରୀ” ଉପରେ ଭିତ୍ତି କରି ତାର ଲୁକାୟିତ ବିଶେଷତ୍ୱ ଓ ଅନ୍ତର୍ନିହିତ ଅର୍ଥ ପ୍ରକାଶ କରିବାହିଁ ଏହି ପ୍ରବନ୍ଧର ଲକ୍ଷ୍ୟ । ଅବୁଝା ମନକୁ ବହୁ ମାର୍ଗରେ ମନାଇ ସଂଗ୍ରହୀତ ହୋଇଥିବା “ରସବାଙ୍ଗରୀ” ଗୀତରୁ ଗୋଟିଏ ପଦ—

“କେଲି କେଲି କେଲି କେଲି ୨
ମା ବୁଆ ଦେଲେ ହଲେକ୍ ଛେଲି
ତୁର୍କା ବେଟା ନେଲି “ରସବାଙ୍ଗରୀ” ।
ଅଟମ ସୁନ୍ଦରୀ ଟୋଲ ମଜି ପରା ଧାଙ୍ଗରୀ”

ବର୍ତ୍ତମାନ ଦର୍ଶାଇ ଦିଆଯାଇ ପାରେ ଏହାକୁ କିପରି କ୍ରୀଡ଼ାରତ ଝିଅଙ୍କ “ବାଙ୍ଗରୀ” ଗୀତକୁ ପରିବର୍ତ୍ତିତ କରା-ଯାଇ ପାରିବ,

“କେଲି କେଲି କେଲି କେଲି, ବାଙ୍ଗରୀ ଗୋ ।
ମା ବୁଆ ଦେଲେ ହଲେକ୍ ଛେଲି ରେ ୨
ତୁର୍କା ବେଟା ନେଲି ବାଙ୍ଗରୀ ଗୋ ”

ଏଠାରେ “ରସବାଙ୍ଗରୀ”ର ଶେଷ ଦୁଇ ପାଦ ଘୋଷାକୁ ସମ୍ବଳେ ଅନ୍ତର୍ଦ୍ଧାନ କରାଗଲା ଓ “ବାଙ୍ଗରୀଗୋ” ସମୋଧନାତ୍ମକ ଶବ୍ଦକୁ ପ୍ରୟୋଗ କରାଗଲା । ପୃଷ୍ଠିନ ଓଡ଼ିଶାରେ ପ୍ରଚଳିତ ଲୋକଗୀତ ସମୂହରୁ ପ୍ରାୟ ଅଧିକାଂଶ ଗୀତଗୁଡ଼ିକର ଏକ ପ୍ରଧାନ ଗୁଣ ଏହି ଯେ,—ଉଚ୍ଚ ଗୀତ-ମାନଙ୍କ ପଦରେ ଯେଉଁ ସମୋଧନ ସୂଚକ ଶବ୍ଦ ବ୍ୟବହାର କରାଯାଏ, ତାହା ସେହି ଗୀତରେ ପରିଣତ ହୁଏ । ସେହି ଗୋଟିଏ ପଦକୁ ‘ତାଲଖାଲ’ ‘ରସର କେଲି,’ ଜାଇଫୁଲ, ଲହରୀ, ସଜନୀ ବା ଦୋଳିଗୀତ, ରାଇକିରଟ, ଆଦି ଗୀତରେ ପରିବର୍ତ୍ତିତ କରି ଗାନ କରାଯାଇପାରେ । ବଳିଷ୍ଠ ଉଦାହରଣ ସ୍ୱରୂପ—ଉଲ୍ଲେଖ କରାଯାଇଥିବା ପଦ-ଟିକୁ ଏଠାରେ “ବାଙ୍ଗରୀ ଗୀତ”ରେ ପରିଣତ କରାଗଲା । ନିମ୍ନରେ ତାକୁ କିମିତି ଜାଇଫୁଲରେ ପରିବର୍ତ୍ତିତ କରାଯାଇ-ପାରେ ତା’ର ପୁଣି ଏକ କ୍ୱଳତ୍ ଉଦାହରଣ,—

“ଜାଇଫୁଲରେ, କେଲି କେଲି କେଲି କେଲି
ମା ବୁଆ ଦେଲେ ହଲେକ୍ ଛେଲି
ଜାଇଫୁଲରେ, ତୁର୍କା ବେଟା ନେଲି ।”

ଏହାପରେ ଗାୟକ ଅବଶ୍ୟ ସ୍ୱକୀୟ ପାଣ୍ଡିତ୍ୟ ଓ କୃତିତ୍ୱ ପ୍ରଦର୍ଶନ କରିବାକୁ ଯାଇ ଏହି ପଦ ପଛରେ “ଠିଙ୍ଗୁନା” ବା ସ୍ୱତନ୍ତ୍ର ଘୋଷା” ବ୍ୟବହାର କରି ପାରିବ । ଉଦାହରଣ ସ୍ୱରୂପ :—

“ମତେ କହେଲ କଲି ନାଇ ହେବୁ ଖର
ଆହା ଜାଇଫୁଲ, ଝାରିଦେମି ଲଟି ବୁରୋ”

ତତ୍ତ୍ୱପ, ଜାଇଫୁଲ ଶ୍ରୀମରେ “ଲେ ଲେ ଲହରୀ” ଯୁକ୍ତ କଲେ ଏହା “ଲହରୀ ଗୀତ”, ହୋଇଯିବ; “ସଜନୀ ଗୋ” ଯୋଗେ ଦୋଳି ଗୀତର ପାହ୍ୟାରେ ରହିବ । ଏହି ଭଳି ଏହି ଆଧୁନିକ ଯେ କୌଣସି ଲୋକ-ଗୀତକୁ ଯେଉଁ ଶବ୍ଦରେ ସମୋଧନ କଲେ, ସେହି ଗୀତରେ ପରିଣତ ହୁଏ । ତେଣୁ ‘ରସବାଙ୍ଗରୀ’ ଗୀତରେ ପଦ ସମୂହ ଯେ ଅନ୍ୟ ଗୀତମାନଙ୍କରେ ବ୍ୟବହୃତ ହେଉ ନ ଥିବ, ଏଥି ପାଇଁ କୌଣସି ବଳିଷ୍ଠ ଯୁକ୍ତି ସୃଷ୍ଟି କରାଯାଇ ପାରିବ ନାହିଁ । ହୁଏତ ସେ ପର୍ଯ୍ୟନ୍ତ ଆମେ ଗବେଷଣା

କରି ପାରିବୁ । ତଥାପି ସେହେତୁ 'ରସବାଙ୍ଗରୀ' ସମୋଧନ ନାମରେ ଏହି ଗୀତଟି ମିଳିବ, ତେଣୁ ବାଙ୍ଗରୀ ଗୀତ ପ୍ରସଙ୍ଗଟିର ଉଲ୍ଲେଖ ଏ କ୍ଷେତ୍ରରେ ପ୍ରଯୋଜ୍ୟ ବୋଲି ଘୋଷଣା କରୁ । ଯିଏ ଏଇଥିରୁକି ସେହିଥିରୁ ପଦଟିଏ ଜାଣିବ, ସେ ସବୁ ସମୋଧନ ଯୁକ୍ତ କରି ଗାନ କରି ପାରିବ ।

ରସବାଙ୍ଗରୀର ଅର୍ଥ

ଆଲୋଚ୍ୟ ଅକ୍ଷର ଲେକଗୀତମାନଙ୍କ ମଧ୍ୟରୁ ପ୍ରାୟ ଅଧିକାଂଶ ଆଦିରସାତ୍ମକ । ଶୁଙ୍ଖଳିତ ପ୍ରେମ ରସ ଓ ଅନ୍ୟାନ୍ୟ ଉପାଦାନ ତଥା ବାସ୍ତବ୍ୟ ରସ ଓ ସାମାଜିକ ଚିତ୍ର ଆଦିର ଦୃଷ୍ଟାନ୍ତ ଯେତେ ସ୍ୱଳ ରାବରେ ଏହି ଗୀତମାନଙ୍କରେ ପରିଦୃଷ୍ଟ ହୁଏ, ତଦପେକ୍ଷା ବହୁଳ ରାବରେ ପରିଦୃଷ୍ଟ ହୁଏ ଆଦିରସର ଉତ୍କଳା ଲହରୀ । ସାମାଜିକ ଚିତ୍ରର ଦୃଷ୍ଟାନ୍ତ ଏଠାରେ ସୀମିତ କହିବାର ଅର୍ଥ ନୁହେଁ ଯେ ଏଠାରେ ସାମାଜିକ ରୀତି ନୀତିର ବହୁଳ ଅଭାବ ପରିଲକ୍ଷିତ ହୁଏ । ପ୍ରାୟ ଏ ସମସ୍ତ ସାମାଜିକ ପୁଷ୍ପଗୁଣିତ୍ୱ ସୃଷ୍ଟି, ପୁଣି ପ୍ରତ୍ୟେକ ଗାୟକ ଜଣେ ଜଣେ ଆଶୁକବି । ସମସାମୟିକ ସମାଜର ଚିତ୍ରକୁ ନେଇ ସେମାନେ ବିଦ୍ୟମାନ ପରିସ୍ଥିତିକୁ ହୃଦୟଙ୍ଗମ କରି ମୁହେଁ ମୁହେଁ ଗୀତରଚନା କରନ୍ତି । ଏହାହିଁ ଲେକଗୀତର ଅନ୍ୟ ଏକ ବିଶେଷତ୍ୱ । ସାଧାରଣତଃ ସାମାଜିକ ପ୍ରେମ ଚିତ୍ରର ପ୍ରତିଛବି ଲେକଗୀତ ବର୍ଣ୍ଣନାରେ ଦେଖି ପ୍ରତିବିମ୍ବିତ । ଅନ୍ୟାନ୍ୟ ଲେକଗୀତମାନଙ୍କୁ ଯଥା କାଳ-ପୁରୁ ତାଲିଖାଇ, ଲହରୀ ଆଦିକୁ ତା'ର ପଦଶେଷର 'ସମୋଧନ'କୁ ଭିତ୍ତିକରି ନାମିତ କରାଯାଇଥାଏ ଓ ଏହି 'ସମୋଧନ' ଶବ୍ଦମାନଙ୍କର ମଧ୍ୟ ଏକ ଏକ ବିଶେଷ ଅର୍ଥ ରହିଛି । ସେହିପରି ଏଠାରେ ପଦର ଶେଷରେ 'ରସବାଙ୍ଗରୀ' ଶବ୍ଦର ପ୍ରୟୋଗ ହୋଇଥିବାରୁ ଏହାର ନାମ "ରସବାଙ୍ଗରୀ ଗୀତ" ଓ ଏହି ଶବ୍ଦର ମଧ୍ୟ ଏକ ସ୍ୱାଧିକ ଅର୍ଥ ରହିଛି । "ରସ" ଓ "ବାଙ୍ଗରୀ" ଏହିପରି ଦୁଇଟି ଶବ୍ଦର ସଂଯୋଗରୁ ଉତ୍ପନ୍ନ "ରସବାଙ୍ଗରୀ" ଶବ୍ଦଟି । 'ରସ'ର ଅର୍ଥ ଆଉ ସର୍ବସାଧାରଣକୁ ଅବଶ୍ୟା ନାହିଁ କହିଲେ ଚଳେ । ଏଠାରେ "ରସ" ର ଅର୍ଥ ଆଦି ଜୀବୀ ସୃଷ୍ଟିପାଇଁ ଅନୁକୂଳ ଖୋରାକ ଯୋଗାଇଥିବା ତନୁ ଲବଣ୍ୟକୁ କୁହାଯାଇଛି । ପୁଣି ଏଠାରେ "ରସ", ପ୍ରଧାନତଃ ଯେଉଁ "ତନୁ"କୁ ଆହ୍ୱାନ କରାଯାଇଛି ତା'ର 'ତନୁ'ରେ 'ରସ' ପୁଣି ରହିଥିବା ଅର୍ଥରେ ବୁଝାଯାଇଥାଏ । 'ବାଙ୍ଗରୀ' ଅର୍ଥାତ୍ ବାଙ୍ଗରୀ (ବାମନ)ର ସ୍ତ୍ରୀର ଶବ୍ଦ, ଯେଉଁ ନାରୀ ତେଜି ନୁହେଁ । ତେଣୁ 'ରସବାଙ୍ଗରୀ'—ଅର୍ଥାତ୍ 'ରସ ବୁଣିକା ସେହି ପ୍ରାଣର ପ୍ରିୟତମା ଦେହିକ ଗଠନରେ "ବାଙ୍ଗରୀ" ସୁବତୀ । କିନ୍ତୁ 'ବାଙ୍ଗରୀ' ସ୍ତ୍ରୀକୁ ଏଠାରେ କାହିଁକି ଏତେ ପ୍ରାଧାନ୍ୟ ଦିଆଗଲା ? ସେ ଏକ ବିଷୟ ନୀୟ ବିଷୟ । ଏହି ପଦରେ ପୁଣି ଉଲ୍ଲେଖ କରାଯାଏ,— "ରସବାଙ୍ଗରୀ"

ଅତମ ସୁନ୍ଦରୀ ଚୋରମଦି ପରା ଧାଙ୍ଗରୀ"
 ଶିକାର ଆଲୋକରୁ ବହୁ ଦୂରରେ ବାସ କରୁଥିବା ଏହି ଅଶୀଷିତ ସରଳ ହୃଦୟବାନ ଜନ ବିଶେଷତଃ ଆଉ

'ସଂସ୍କୃତ' ଅନୁସରଣରେ ଉପମା ପ୍ରୟୋଗ କରି ପାରିବେ ନାହିଁ ? ରସବତୀ, ରୋଗ୍ୟା ସୁବତୀ ବିମିତି ହେବା ଉଚିତ୍, ଏହା ତାଙ୍କର ସର୍ବାଧିକ ଉପମା ପ୍ରୟୋଗର ନିଦର୍ଶନ । " ଚୋର ମହୁର ଝାଉ"ରେ ତାଙ୍କର ଜୀବନ ବଚେ । 'ଚୋର' ତାଙ୍କର ପ୍ରଧାନ ଚୈକବୀକ ଓ ଚୋର ତେଲ ଅତି ଉତ୍କୃଷ୍ଟ ତେଲ । ତାଙ୍କର ଜୀବନ ନିର୍ବାହ ସହିତ "ଚୋର ମହୁର" ଅଙ୍ଗାଙ୍ଗୀ ଭାବେ ଜଡ଼ିତ । ଏଣୁ ତାକୁ ସେମାନେ 'ସୁବତୀ'କୁ ଅପୂର୍ବ ରୂପସା କହିବାକୁ ଯାଇ ଉପମା ରୂପେ ବ୍ୟବହାର କରିଛନ୍ତି । 'ଚୋର' ଯେମିତି ଦେଖିବାକୁ "ସୁଗୋଲ" ଦିଶେ ବିଶେଷତଃ ପର କ୍ଷଣରେ ସେ ତେଲ ରୂପକ 'ରସ' ରସନ କରିବାରେ ଯେମିତି ପାରଙ୍ଗମ ଠିକ୍ ସେହିପରି "ତେଜି" ନ ହୋଇ ବାଙ୍ଗରୀ ହୋଇଥିବାରୁ ରୂପସାର "ସମଗ୍ର ଅଙ୍ଗବରୁଣୀ"ର ଗଠନ ଅତି ତମକ୍ତପଦ ହୋଇଛି ତଥା ଦେହର ପ୍ରତ୍ୟେକ ଅଙ୍ଗରେ ସମ ଭାବରେ ମାଂସ ରହି ରହିଛି, ଏହିପରି ଦେହିକ ଗଠନରେ ଚୋର ମଦି (ଏଠାରେ ଚୋରମଦି ଅର୍ଥ ହିଁ ଚୋର) ସଦୃଶ୍ୟ ବାଳା, ଶାଢ଼ୀ ପିନ୍ଧିଲେ ତା'ର ନାୟକକୁ ଉତ୍ତୁ ପଦ ଦାନ କରି ନିଜେ ଶତୀରେ ପରିଣତ ହୋଇଯାଏ । ସେ ପୁଣି କାଳକ୍ରମେ ନାୟକ ସଙ୍ଗେ ମିଶି ରସ ସୃଷ୍ଟି କରିବାରେ ନିପୁଣା । ଏଠାରେ "ବାଙ୍ଗରୀ" କାହିଁକି କୁହାଯାଇଛି, ତେଣୁ ନାରୀର ଶୋଭାକୁ ପ୍ରକୃଷ୍ଟ ଆଦର ନ ଦେଇ ଏମାନେ ଗୀତରେ ଗାଆନ୍ତି :-

ବାଏ ପାରା ସୁରୁସାରା.....
 ତେଜି ମା-ଉଏନୁ ଶାଢ଼ୀ ପିନ୍ଧିଲେ (ନାରୀ)
 ପଠେ ଉଲାଇଲ ପରା".....(ବାଉଁଶର ଅଲଗୁଣା)

ତେଣୁ ସାର ବସ୍ତ୍ରବ୍ୟ ହେଲ, "ରେ ରସ ବାଙ୍ଗରୀ ! ତୁ ଏକା ଉପଯୁକ୍ତ ରସ ବୁଣିକା ନାହିଁକା, ତୁ ସେ ତେଜି ପରି ଅସୁନ୍ଦରୀ ନୋହୁଁ । ତୋ କମନାସ ବସ୍ତୁକୁ ଆଉ ରଖଣୀ ଠିକ୍ କଡ଼ିଯାଇ ଚୋର ଯୌବନ ସହ ମୋତେ ଚ୍ୟାଲେଖ କରୁଛି । ତୁ "ସୁନ୍ଦରୀ ଚୋରମଜି ପରା ଧାଙ୍ଗରୀ" । ପୁନଶ୍ଚ ଏମାନେ ପ୍ରାୟ "ବାଙ୍ଗରୀ ବାଙ୍ଗରୀ" ମାନଙ୍କୁ ଉପଯୁକ୍ତ ମାନବର ମର୍ଯ୍ୟାଦା ଦେଇଥାନ୍ତି ପ୍ରତ୍ୟକ୍ତ ଏକ "ଛବିକା" (ପ୍ରବଚନ)—

"ମୁନସର ଭିତରେ" ରୁଠି, ଆଉ ଉଷୋର ଭିତରେ ଖୁଠି"

ତେଣୁକରି, ରସବତୀ ବାଙ୍ଗରୀ ସ୍ତ୍ରୀକୁ ଯେ କେବଳ ଏଠାରେ ଗୁରୁତ୍ୱ ଦିଆଯାଇଛି ତା'ନୁହେଁ, ସୀ ଲେକମାନେ ଏ ଗୀତ ଗାଇବାବେଳେ ପୁରୁଷମାନଙ୍କୁ "ରସବାଙ୍ଗରୀ, ଅତମସୁନ୍ଦର ଚୋର ମଦି ପରା ଧାଙ୍ଗରୀ" ବୋଲି କହିଥାନ୍ତି । ଯେମିତି ନାହିଁକାକୁ ସେମିତି ନାୟକ । ଗୀତରେ ମନର ମାନସୀ ବା ମନର ମଣିଷକୁ ସମୋଧନ କଲେ ତା'ର ରସାତ୍ମକ ମୂଲ୍ୟ ଛତକୋଟୀର ହୋଇଥାଏ ଏବଂ ଏ "ରସବିଆ" ସମୋଧନ ଅତି ଶୁଭି ମଧୁର ହେବା ସଙ୍ଗେ ସଙ୍ଗେ ପ୍ରେମର ଆକର୍ଷଣକୁ ଚିତ୍ରିଏ ଦୃଢ଼ କରିଦିଏ । ଆଉକୁ ଏଗୁଡ଼ିକୁ

ମୁଖ୍ୟତଃ ଆଦିରସାତ୍ମକ ବୋଲି କୁହାଯାଇଛି, ଏଣୁ
 “ରସବାଙ୍ଗରୀ” ସମୋଧନ ଏଠାରେ ଅତି ସୁସ୍ଥିତ ଓ
 ସାର୍ଥକ ପ୍ରୟୋଗ ।

“ରସବାଙ୍ଗରୀ”ରେ “ଆଧ୍ୟାତ୍ମିକ ମୂଲ୍ୟ”

ସମଗ୍ର ଇରଟ ଉତ୍କଳ ମଧ୍ୟରେ ଓଡ଼ିଶା ଆଧ୍ୟାତ୍ମିକ
 ସାଧନାର ପୀଠ ଦୃଷ୍ଟିରୁ ଅଦ୍ୱିତୀୟ କହିଲେ କଦାପି ଅତ୍ୟୁକ୍ତି
 ହେବ ନାହିଁ । ଓଡ଼ିଶା ଏହି ଆଧ୍ୟାତ୍ମିକ ଚକ୍ରକୁ ସର୍ବକାଳ
 ବ୍ୟାପୀ ବହନ କରିଛି, ଯୁଗେ ଯୁଗେ ବହନ କରିଛି,
 ଜଗୁଛି ଓ ବହନ କରୁଥିବ ମଧ୍ୟ । ଚର୍ଯାଗୀତିକାରେ
 ପରିଦୃଷ୍ଟ ପ୍ରତ୍ୟେକ ‘ଗୀତିକା’ ଏହି ଦ୍ୱିଅର୍ଥବୋଧକ ଚକ୍ରକୁ
 ବହନ କରି ରଚିତ । ଚର୍ଯାଗୀତିକାର “ଏକ ଶବ୍ଦ ଅନେକ
 ଶାର୍ଦୂଳ” ଅବସ୍ଥାକୁ ଲକ୍ଷ୍ୟ କରି ଯଦ୍ୟପି ଆଦିକବି ସାରଳା
 ଦାସଙ୍କଠାରୁ ଓଡ଼ିଆ ସାହିତ୍ୟର ଉନ୍ନେଷ ବୋଲି ଧରାଯାଏ
 ତେବେ ସେହି କାଳରୁ ମଧ୍ୟ ଏହି ଆଧ୍ୟାତ୍ମିକ ଚକ୍ର
 ସାହିତ୍ୟରେ ବିକାଶ ଲାଭ କରିବା ସଙ୍ଗେ ସଙ୍ଗେ ପ୍ରୋତ୍ତ
 ପଥ ମହାପୁରୁଷଙ୍କ ସାହିତ୍ୟରେ ଏହା ଏକ ବିଶାଳ ବର୍ତ୍ତ-
 ବିତପ୍ତିରେ ପରିଣତ ହୋଇ ଆଧୁନିକ ସାହିତ୍ୟ ପର୍ଯ୍ୟନ୍ତ
 ତା’ର ଶାଖା ଓ ପ୍ରଶାଖାମାନ ପ୍ରସାରିତ କରିଛି । ସର୍ବ-
 ଉଚ୍ଚତୀୟ ଆଧ୍ୟାତ୍ମିକ ସାହିତ୍ୟ ସ୍ତରରେ ଓଡ଼ିଆ ସାହିତ୍ୟ
 ଆଧ୍ୟାତ୍ମିକ ଚକ୍ରର ପ୍ରଧାନ ଓ ପ୍ରଥମ ସଂସ୍ଥାପକ ତଥା
 ପ୍ରଧାନ ବାହକ ମଧ୍ୟ । ଓଡ଼ିଶା ଯେହେତୁ
 ଆଧ୍ୟାତ୍ମିକ ସାଧନାର ପୀଠ ତେଣୁ ଏହି ପବିତ୍ର ଭୂମିରେ
 ପ୍ରଚଳିତ ବିଭିନ୍ନ ଲୋକଗୀତମାନଙ୍କରେ ମଧ୍ୟ ଏହି
 ଆଧ୍ୟାତ୍ମିକତାର ‘ଛାପ’ ପରିଲକ୍ଷିତ ହୋଇଥାଏ । ପଶ୍ଚିମ
 ଓଡ଼ିଶାର ଡାଲୁଖାଇ, ରସରକେଲି, ମାଏଲକାଡ଼, ସକନୀ-
 ଗୀତ (ଦୋଳି ଗୀତ) ବାଙ୍ଗରୀ ଗୀତ ଓ ଲହରୀ ଆଦି
 ଲୋକଗୀତ ଯଦିଓ ଆଦିରସାତ୍ମକ, ତଥାପି ଅଧିକାଂଶ
 ସ୍ତରରେ ଏଗୁଡ଼ିକ ବାହ୍ୟସ୍ତରରେ ଲୌକିକ ଅର୍ଥ ବହନ କରି
 ଭିତରେ ଆଧ୍ୟାତ୍ମିକ ଚକ୍ରକୁ ଜାଗୁଡ଼ି ଧରିଥାନ୍ତି । ଏହି
 ଦୃଷ୍ଟିରୁ “ରସବାଙ୍ଗରୀ”ରେ ଅନ୍ତର୍ନିହିତ ଆଧ୍ୟାତ୍ମିକ ଚକ୍ରର
 ମୂଲ୍ୟ ନିତାନ୍ତ ବିଶୁଦ୍ଧ ।

ଆଧୁନିକ ମନୋରଞ୍ଜନ କେନ୍ଦ୍ରମାନଙ୍କଠାରୁ ବହୁ ଦୂରରେ
 ରହୁଥିବା ଏହି କୋମଳ ପ୍ରକୃତିର ସରଳ, ତରଳ ସନ୍ତାନଗଣ
 ତାଙ୍କର ମନୋରଞ୍ଜନ ସକାଶେ ଯେଉଁ ସୁଲଳିତ ସ୍ୱର
 ମାଧ୍ୟମରେ, “ରସବାଙ୍ଗରୀ” ଗୀତଟିକୁ ଗାନ କରି
 ହର୍ଷୋତ୍ପୁଲ୍ଲ ହୋଇଥାନ୍ତି, ତା’ର ବୈଶିଷ୍ଟ୍ୟ କେବଳ
 ସୁଲଳିତ, ସୁମିଷ୍ଟ ଓ ହୃଦୟଗ୍ରାହୀ ଗୁଣରେ ଲାଭି ହୁଏନାହିଁ ।
 ଏହି ସୁଲଳିତ ସ୍ୱର ଓ ହୃଦୟଗ୍ରାହୀ ଅର୍ଥ ପଦ୍ଧତିରେ ଆତ୍ମ-
 ଗୋପନ କରି ରହିଛି “ନିଗୁଡ଼ ଆଧ୍ୟାତ୍ମିକ ଚକ୍ର” ।
 ଆଧ୍ୟାତ୍ମିକ ଚକ୍ରର ମୂଳ କଥା “ସମଗ୍ର ବିଶ୍ୱ ବ୍ରହ୍ମାଣ୍ଡକୁ
 ଦେହରେ ପିଣ୍ଡିତ କରିବା । ସେହି ଦୃଷ୍ଟିକୋଣରୁ
 “ରସବାଙ୍ଗରୀର ଆଧ୍ୟାତ୍ମିକ ମୂଲ୍ୟକୁ ସିଂହାବଲୋକନ”
 କରାଯାଇପାରେ । ଏଥିପାଇଁ ଏଠାରେ ପୂର୍ବୋକ୍ତ ପଦଟିକୁ
 ଉଦ୍ଧାର କରାଯାଉ,

“କେଲି, କେଲି କେଲି କେଲି
 ମା ବୁଆ ଦେଲେ ହଲେକ୍ ହେଲି
 ଭୂରକା ବେଟା ନେଲି.....”

ହଲେକ୍ ହେଲି ଅର୍ଥ—ହଲେ ହେଲି (ମୋର ସାଙ୍ଗରେ ଅଶ୍ରୁ
 ହେଲିଟିଏ) ଭୂରକା—ଗର୍ଭିଆ ବେଟାନେଲି—ଧରିନେଲି
 ଗଲ ବା ଉଠେଇ ନେଇ ଗଲ । ପଦଟିର ବାହ୍ୟାର୍ଥ—
 “ମା ଓ ବାପା ହଲେ ହେଲି ଦେଇଥିଲେ ତାକୁ ଗର୍ଭିଆ
 ଧରି ନେଇଗଲ ” କିନ୍ତୁ ଏହାର ଅନ୍ତର୍ନିହିତ ଅର୍ଥ—ମା ଓ
 ବାପା ଅର୍ଥାତ୍ ଯିଏ ସୃଷ୍ଟିର ମୂଳରେ ଅଛନ୍ତି ସେହି ସର୍ବଭକ୍ତି-
 ମାନ, ସର୍ବବ୍ୟାପୀ ବିଶ୍ୱପ୍ରାଣୀ । ସେ ହଲେ ହେଲିକ୍,
 ଜୀବ ଓ ପରମ ରୂପକ ଦୁଇଟି ମାଲି ଓ ଅଶ୍ରୁର ହେଲିକ୍
 ଶରୀରରେ ରଖିଦେଲେ । ଆଧ୍ୟାତ୍ମିକ ଚକ୍ରାନୁସାରେ
 ଋଧା ଗୁଣ ବହି ଜୀବ ସ୍ତ୍ରୀ ଓ କୃଷ୍ଣ ଗୁଣ ବହି ପରମ ପୁରୁଷ,
 ତେଣୁ କୁହାଯାଇଛି, “ଜୀବଟି ଋଧା ଅଙ୍ଗ ହୋଇ, କୃଷ୍ଣ
 ପରମ ଅଙ୍ଗ ସେହି ।” ସେହି ହେଲିମାନଙ୍କ ପ୍ରତି
 ଭରମ ଯତ୍ନ ଅଭବରୁ ତାକୁ ଗର୍ଭିଆ ଭି କାଳ ଉଠାଇ
 ନେଇଗଲ । ଏଣୁ ଜୀବ ଓ ପରମ ଶରୀରରୁ ଅନ୍ତର୍ନିହିତ
 ହେଲେ । ସେଥିପାଇଁ ଭବିତ ସାଧନା ହିଁ ବିଧେୟ ।
 ସେହି ହେଲିମାନଙ୍କର ଯତ୍ନ ନେବାକୁ ପଡ଼ିବ, ଜୀବ ଓ
 ପରମକୁ ଚିହ୍ନିବାକୁ ପଡ଼ିବ । ଆଉ ଏକ ଉଦାହରଣ:—

“ପାନି ରଙ୍ଗିଗଲ କିକ.....(କୋକ)
 ଖାଲର ପାନିକେ ତପକେ ଟେକ
 ତେବେ ସେ ପାଇବ ସୁଖ..... ।”

ଉପଲେଖ ପଦଟିର ବାହି୍ୟକ ଅର୍ଥ—“ପ୍ରେଥମ ପାଦ ସହ
 ବାକି ପାଦର ସାମ୍ୟନାହିଁ) ପ୍ରଥମ ପାଦର ଅର୍ଥ ହେଉ,
 ପାଣିରେ କୋକ ଖେଳୁଛି । ଦ୍ୱିତୀୟଟିର ଅର୍ଥ—
 “ଖାଲକି ଗୀତ (କୂଅ)ର ପାଣିକୁ ତପ୍ କି, ଉଚ୍ଚ ସ୍ଥାନକୁ
 ଟେକ କି ଉଠାଅ । ତୃତୀୟ ପାଦ କହୁଛି, “ତେବେ ସେ
 ସୁଖ ପାଇବ ।” ତେଣୁ ମୋଟାମୋଟି ଅର୍ଥ ହେଉ,
 “ତଳର ପାଣିକୁ ଉପରକୁ ଉଠାଇଲେ ସୁଖ ଲାଭ କରିବ ।”
 କିନ୍ତୁ ସୁଖ ପାଇବ କିମିତି ? ତଳର ପାଣିକୁ ବା ଉପରକୁ
 ଉଠାଇବ କିମିତି ? ଏହାର ସମାଧାନ ରହିଛି ଆଧ୍ୟାତ୍ମିକ
 ଅର୍ଥରେ, ସେ ହେଲା,—“କିନ୍ତୁକୁ ଖର୍ଚ୍ଚ ଗତି କରି ସାଧନା
 ବଳରେ ଷଡ଼ତନ୍ତ ଭେଦ କରି ମହା ସୁଖ ତଳରେ ବା
 ସହସ୍ରାରେ ଉପନୀତ କରାଇଲେ, ମହାନନ୍ଦ ରସ ଲାଭ
 କରିବ” । ଏହା ସମ୍ପୂର୍ଣ୍ଣ ଆଧ୍ୟାତ୍ମିକ ଚକ୍ରାଣୁସା । ଏହିପରି
 “ରସବାଙ୍ଗରୀ” ଗୀତରେ ବହୁ ଆଧ୍ୟାତ୍ମିକ ଚକ୍ର ଓ
 ଦ୍ୱିଅର୍ଥବୋଧକ ପଦର ସଙ୍କେତ ପରିଲକ୍ଷିତ ହୋଇଥାଏ,
 ଯାହାକି ଓଡ଼ିଶାର ଏକ ପ୍ରଧାନ ଧର୍ମତତ୍ତ୍ୱ ।”

“ରସବାଙ୍ଗରୀ”ରେ ସାମାଜିକ ଚକ୍ର

ମୌଳିକ ପ୍ରତିଭାରେ ସ୍ୱଳ୍ପ ସାହିତ୍ୟ ବା ରଚିତ ସାହିତ୍ୟ
 ଅପେକ୍ଷା ଲୋକଗୀତରେ ସମାଜର ପ୍ରତିଛବି ଅତି ପ୍ରତ୍ୟକ୍ଷ
 ଓ ବାସ୍ତବ ରୂପେ ରହିଥାଏ । ପ୍ରତ୍ୟେକ ସାମାଜିକ ଚକ୍ର
 ତଥା ଆଗର, ବ୍ୟବହାର, ସାମାଜିକ ନିୟମ ଓ ଶୁଖିଲା
 ସମାଜରେ ପ୍ରଚଳିତ ପର୍ବ ପର୍ବାଣୀ, ମାଙ୍ଗଳିକୋତ୍ସବ ଚିତ୍ରର
 ନିୟାମକ ଓ ଉପସ୍ଥାପକ ହିସାବରେ ଲୋକଗୀତଗୁଡ଼ିକ
 ଅଦ୍ୱିତୀୟ । “ଲୋକଗୀତ”—ପରମମନୁଜମେ

ମୁଖରେ ଅନୁସୂତ ଗୀତ ।” ଏଣୁ ଆଦିମ କାଳରୁ ପ୍ରଚଳିତ ସ୍ତୋତ୍ର ସମାଜର ଅତି ସତ୍ୟ, ତଥ୍ୟ, ଗୀତି ନୀତିର ଏକ ମନୋହର ସମାବେଶ ଆମେ ଅବଲୋକନ କରିପାରୁ ‘ଲୋକଗୀତ’ରେ । ଏହି ଦୃଷ୍ଟିକୋଣରୁ “ରସବାଙ୍ଗରୀ”ର ସାମାଜିକ ମୂଲ୍ୟ ମଧ୍ୟ ଉଚ୍ଚରେ । ଉତ୍ପତ୍ତି ଶେଷର “ବାଙ୍ଗର ତାର ଝଟକିନୀ ବାଙ୍ଗରୀ” ସମାପରେ ଓ ରସବତୀ “ବାଙ୍ଗରୀ” ନାୟିକା ତା’ର ପ୍ରିୟ ରସରକ “ବାଙ୍ଗରୀ” ସମାପରେ ନିଜ ସାମାଜିକ ପରିବେଷଣର ଚଳଣୀ ତଥା ପ୍ରଥାକୁ ନିର୍ଦ୍ଦେଶରେ କଣ୍ଠାଗଥାନ୍ତି । ତା’ ସଙ୍ଗେ ସଙ୍ଗେ ଅତି ଗୋପନ ସାମାଜିକ ପ୍ରଥାକୁ ମଧ୍ୟ ନିଷ-କୋଚରେ ପ୍ରକାଶ କରିଥାନ୍ତି । ନିଜ କଥାକୁ ନିଜ ଭିତରେ ଆଲୋଚନା କରିବା ବାସ୍ତବିକ ସୂଦର । ସାମାଜିକ ପରିବେଷଣୀ ଭିତରେ ମାଝି ଓ ଉତ୍ତରୀର ମଧ୍ୟରେ ପ୍ରେମ ସମ୍ପର୍କର ଏକ କୁଳତ୍ର ସଙ୍କେତ ବହନ କରେ “ରସବାଙ୍ଗରୀ” ଲୋକଗୀତ । (ଉଚ୍ଚ ସ୍ତରରେ ମାଝି ଉତ୍ତରୀଙ୍କ ଏହି ଅବୈଧ ସମ୍ପର୍କ ପରିଦୃଷ୍ଟ ହୁଏ ନାହିଁ) ‘ରସବାଙ୍ଗରୀ’ର ନିମ୍ନୋକ୍ତ ପଦଟି ଏଠାରେ ଉଦ୍ଧାର କରାଗଲା :-

“ବାଟର ମଡ଼ିଆ ବୁଟା”
 ହଟାନାର କର ଉନକା ପୁଟା”

(ମୋତେ ଆଉ ହଟହଟା କି କଞ୍ଚାଳ କରନାହିଁ) ରାତିକେ ଯାଇନେ ଉଠା “ରସ ବାଙ୍ଗରୀ” (ଉଠ ! ମୁଁ ରାତ୍ରକୁ ଅଭିସାର କରିବି).....

ଏହି ସାମାଜିକ ଆଗ୍ରରତିର ମୂଳହେତୁ ହେଉଛି ବୋଧେ ସେହି ସର୍ବଜନ ବିଦିତ ଚର୍ଚ୍ଚିକା ଚଳିଆ ଉତ୍ତରୀ କାନ୍ଦିଆ କୃଷ୍ଣ ଓ ଚମ୍ପକ ଗୋରୀ ବୃଷ୍ଣଗାନୁ ଜେମା ମାଝି ରାଧିକା ମଧ୍ୟରେ ପ୍ରେମତ ସଂପର୍କ । ମାଝି-ଉତ୍ତରୀର ମାନ୍ୟ ସତ୍ତ୍ୱେ ବି ରାଧାକୃଷ୍ଣଙ୍କର ଏହି ଲୌକିକ ପ୍ରକ୍ରିୟା ହିଁ ଏମାନଙ୍କୁ ବୋଧକରୁ ଏତେ ସାହସ, ଦମ୍ଭ ଓ ବିକ୍ରମର ପଥ ଯୋଗାଇଛି । ରାଧା-କୃଷ୍ଣଙ୍କର ନୈସର୍ଗିକ ପ୍ରେମଲୀଳା ମର୍ମାଞ୍ଚକୁ ଏହି ସରଳ ନରନାରୀ ଗ୍ରହଣ କରିବାକୁ ପ୍ରସ୍ତୁତ ନୁହନ୍ତି । ସେମାନେ ସହଜ ଅର୍ଥରେ ବାହ୍ୟ ବ୍ୟବହାରକୁ ନିର୍ମାଣ୍ୟ ସ୍ଥାନ କରି ନିଜ ମଧ୍ୟରେ ପରିପ୍ରଚାର କରିବାକୁ ଚେଷ୍ଟିତ ଓ ସମାଜରେ ସେହି ଭାବର ବହୁଳ ପ୍ରଚଳନର ଉଦାହରଣ ସ୍ୱରୂପ ଉପରୋକ୍ତ ପଦଟିଏ ।

ଅନ୍ୟ ଏକ ପଦରେ ସଙ୍କେତ ମିଳେ, ସ୍ତ୍ରୀ, ପୁରୁଷର ମଧୁର ସଂପର୍କ ନିର୍ଭର କରୁଛି ହାଣ୍ଡିଧୁଆ ହେଉଥିବା ପର୍ଯ୍ୟନ୍ତ । ଏହା ବୋଧେ ବିପ୍ଳବାରୁକ ପ୍ରତିକ୍ରିୟା ଯେ, ଜୀବନଟାକୁ ଏକ ସରତା ହିସାବରେ ଧରି ନିୟନ୍ତ୍ରଣ କରିବା ଭିତ୍ତିକ ? ଶତ ବାଧା, ବିଘ୍ନ ସତ୍ତ୍ୱେ ବି ସ୍ୱାମୀ, ସ୍ତ୍ରୀ ଓ ସ୍ତ୍ରୀ ସାମାଜ । ଅଭାବ ଅସୁବିଧା, ଭୋକ, ଶୋଷ ଯାହା ଆସୁ, ଏହି ମଧୁର ସଂପର୍କ ମଧ୍ୟରେ ପ୍ରାଚୀର ସୃଷ୍ଟି କରି ନପାରେ । ଯେଉଁ-ମାନେ ନିକୃଷ୍ଟ ପ୍ରେମ ସଂପର୍କ ପ୍ରତିଷ୍ଠା କରିଥାଆନ୍ତି ସେମାନଙ୍କ ନିକଟରେ ପାରିବାରିକ ଅଭାବ ଏକ ‘ଝିଅ’ ହୋଇଥାଏ ଓ ‘ଗାଙ୍ଗି’ କହିଲେ ଯିବି, ନୀତିକୁ ସେମାନେ ଜାକୁଡ଼ି ଧରିଥାନ୍ତି । ଯେତେ ଦିନ ପର୍ଯ୍ୟନ୍ତ ସ୍ୱାମୀ ଭଲମ ଶାନ୍ତ୍ୟପେୟ ପରିବେଷଣ କଲା ସେତେ ଦିନ ଯାଏଁ ଆପଣାର । ଏହାର ବ୍ୟତିକ୍ରମ

ହେଲେ ପୁଣି ଚାରିଛି ରୂପସା ନିଜର ରୂପକୁ ଧରି ଅନ୍ୟ ଏକ ଚୋରା ପାଖକୁ । ଯିଏ ପୁଣି ତାକୁ ଶାନ୍ତ୍ୟପେୟ ଦେବ । ଏହା ବୋଧେ ଅନୁନୂତ ଜାତି ମଧ୍ୟରେ ପ୍ରଚଳିତ ସେହି “ପଣିଶିଆ ନୀତି ।” ଘରେ ଅନୁ ଥିବାଯାଏଁ ଏକାଠିଥିବା ଅନୁ ସରିଗଲେ ତିନୁ ହେବା ଏକଥା କଣ ଭଲ ? ଭଲହେଉ ବା ମଦ ହେଉ, ଦେଖନ୍ତୁ “ରସବାଙ୍ଗରୀ” ସମାଜର ଦ୍ୱାମାତୃ ସ୍ତ୍ରୀ କହୁଛି; ଏହା ସମାଲୋଚନାକ୍ରମରେ ହେଉ, ବା ଲୋକ ଦାଗରେ ହେଉ, ଯାହା ଆପଣ ଭାବନ୍ତୁ :-

“ନଈ ପାନି ଛେନେ ବେନେ,
 ଉତ୍ତରୀ ଚଢ଼ଇ ସରିଲା ଦିନେ, ପିଲାଣ ବୁଆ,
 ତୁର ଚେନେ ମୁରୁ ଏନେ.....

ଏତଦ୍ୱ୍ୟତୀତ ଏହି ଲୋକଗୀତରେ ଅନେକ ସାମାଜିକ ଓ ପାରିବାରିକ ଚିତ୍ର ଅତି ମନୋହର ଭାବରେ ସ୍ଥାନ ପାଇଛି । ସେଗୁଡ଼ିକ ହେଲା, “ସମାଜରେ ପ୍ରଚଳିତ ‘କାନ୍ଦିଆ’ କଥା କେବଳ ପୁରୁଷଙ୍କ ମୁଣ୍ଡରେ ହିଁ ଆସେପିତ ନୁହେଁ । ଏହି ସମାଜରେ ସ୍ତ୍ରୀ ଲୋକଙ୍କୁ ମଧ୍ୟ ‘କାନ୍ଦିଆ’ ଲାଗିଥାଏ । “ଉଣେ ସ୍ତ୍ରୀକୁ କାନ୍ଦିଆ ଲାଗିଛି, ତା ମୁଣ୍ଡରେ ଦେବତା ଅବତରିଛନ୍ତି, ଏହି ସମୟରେ ତାର ବାତ ଗୁଡ଼ିକ ନୃତ୍ୟ କରିବାର ଚିତ୍ର ତଥା ସେହି ମୁହୂର୍ତ୍ତ ତାର ରୂପର ଏକ ସାଧିକ ବର୍ଣ୍ଣନା ଅତି ସୂଦର ରାତିରେ ‘ଗୀତ’ରେ ସ୍ଥାନ ପାଇଛି :-

“ବାଟର ମଡ଼ିଆ ପାତେ
 କାଲା ମାଏଝିକେ ଦେବତା ଆସେ
 ବାଲ ଝିଟାଝିଟା ନାଚେ” “ରସବାଙ୍ଗରୀ”

ଆଧୁନିକ ଚାଳଚଳ୍ୟର ବହୁତରୁରେ ଏମାନଙ୍କର ଚିର ପ୍ରମୋଦ ଜୀବନ । ତେବେ କଣ ପର୍ବ ପର୍ବାଣୀରେ ଏହି ସମା-ଚର ଲୋକେ ସଭଦ୍ୱାର ଉଠାନ୍ତି ନି ? ରଙ୍ଗାଣି । କିନ୍ତୁ ତୁନୁରେ ନୁହେଁ ନାନା ରଙ୍ଗର କେମିକାଲ ରଙ୍ଗରେ ନୁହେଁ, ସ୍ତ୍ରୀ ବସର ରଙ୍ଗମାଟି, ଠେଲମାଟି, ଖଡ଼ିମାଟି ଆଦିରେ । ସେ ପୁଣି ଉତ୍ତରୀ ଯଉବନୀର ହାତରେ ରଞ୍ଜିତ ହୋଇ ଘର ସେହିପରି ଆକର୍ଷଣୀୟ ହୁଏ । ସତେ ଯେପରି ରଙ୍ଗମାଟିରେ ରଙ୍ଗାରିତ ହୋଇ, ଗୁଡ଼ି ଯଉବନୀର ଯଉବନ ରଙ୍ଗକୁ ହରଣ କରିନିଏ । ଘର ରଙ୍ଗାଭବା ସମୟରେ, ଚିତ୍କଣ ଶ୍ୟାମାଙ୍ଗୀ, ଯଉବନୀର ଅଙ୍ଗ ବଲୁରୀର ସ୍ତରେଷ୍ଟରେ ମଦନ ରାଜର ବିକ୍ରୟ ବୈରଖ ପରପର ଉଡ଼ୁଥାଏ । ପ୍ରକୃତିର ସଜାନ, ଅସଦ୍‌ଦେହୀଙ୍କ ଅଙ୍ଗ ଭଙ୍ଗୀରେ ପ୍ରତିଭଠେ ତମତ୍କାରିତା । ସମାଜ ଚଳଣି ସହ କାର୍ଯ୍ୟକ୍ରମ ସମୟରେ ଏହି ଅପରୂପା ‘ଧାଙ୍ଗରୀ’ ଅଙ୍ଗଲଚାର ଏକ ସ୍ୱସ୍ତ ରୋମାଣ୍ଟିକ୍ ଚିତ୍ର :-

“ପିରଢ଼ାଇ ପିର ଖୁଚେ
 କାଲା ଧାଙ୍ଗରୀ ଘର ଭିପିଲେ
 ପଛକେ ପଛକେ ଘୁଚେ.....”
 (ଦେହରୁ) “ପାଗରୁ ଭଡ଼ିଲା ଶାଢ଼ୀ
 ଅଁଖି ପଡ଼ିଯିବା ତାପି ଧରିଥା, କାଏଁ କରିସୁ..
 ଦୁଇହାତେ ମାଟି ଗୁଡ଼ି । ରସବାଙ୍ଗରୀ”.....

ବସନ୍ତ ସମୟରେ ଉପରେ ପ୍ରଭାବ ପକାଏ । ସମୟର ଅନୁରୋଧରେ ସମସ୍ତେ ନିଜକୁ ଚିକିତ୍ସା ଯତ୍ନ କରି ପରମେତ୍ତ-ଲେଖା କରିବାକୁ ଚେଷ୍ଟିତ ହୁଅନ୍ତି । ଅବଶ୍ୟୟା'ର ପରିସରକୁ ନେଇ ତା'ର ସାଜସଜା । 'ରସବାଙ୍ଗରୀ'ର ରସବତୀର "କାନତଳେ ଭାଙ୍ଗଖୁଷା" ଅତି ଚମତ୍କାର । ତନୁ-ବନରେ ବସନ୍ତର ମୁଦୁମନୟ ବହିରୁଲେ । ଯଜ୍ଞବନରେ ମଦମର ଯୁବା ଓ ଯୁବତୀ ନିଜ ନିଜର ରୂପ ସମ୍ଭାରକୁ ତାରିତ କରନ୍ତି । 'ରସବାଙ୍ଗରୀ'ରେ ଏହି ଲୋମାଣିକ୍ ଚିତ୍ର ଅତି ମନୋହର ।

"ନୂଆ ଚବଳର କମ୍ପ ତଳ ପାନି ଗାଟେ ଛାଏଁ ଦେଖିଲୁଁ ଧଙ୍ଗରା ହୁଏଲେ ବଳ....." ।

ଏହା ନାୟିକା, ନାୟକ ପ୍ରତି ଭକ୍ତ ମେଲୁଛି 'ରସରସିଆ' ଶବ୍ଦ ସଞ୍ଚୋକନରେ । ପରକ୍ଷରେ ନାୟକ ନାୟିକାକୁ 'ତାପରା' କରିବାକୁ ପଛାଇନି । ପ୍ରେମ ଭାଲିତାତ ଗୋଟିଏ ହାତରେ ବାଜିବନି ? ଯୁବତୀର ନୀଳ-ତରଙ୍ଗ ଆଖିନା ବି ନିଜର ରୂପ ଉପରେ ଘୁରିଯାଇଛି ଓ ଏହା ନାୟକ ଦୃଷ୍ଟିରେ ପଡ଼ିଛି: ସେ ପୁଣି କହୁଛି—

"ନୂଆ ଚବଳର କମ୍ପ ଏବର ତୁକେଲ ମାନେ ଛାଏଁ ଦେଖିଲୁଁ ଧାଙ୍ଗରୀ ହଇଲୁଁ ବଳ....." ।

ରସବାଙ୍ଗରୀରେ ଗୋଟିଏ କଥାକୁ ପ୍ରତ୍ୟକ୍ଷ ଭାବରେ ଉପସ୍ଥାପିତ ନକରି ପରୋକ୍ଷ ଭାବରେ ଉପସ୍ଥାପିତ କରିବା ଆଦିକୁ ଗାୟକର ପାଣ୍ଡିତ୍ୟର ପରିଚୟ ମିଳିଥାଏ । ରଦାହରଣ ସ୍ୱରୂପ ବୁଢ଼ା କାନରେ ଶୋଡ଼ଣୀ କନ୍ୟା ବିରାହେବା ଭଳି ସାମାଜିକ ବ୍ୟାଧିକୁ ସିଧା ସାଧି ପ୍ରକାଶନକରି କୁହାଯାଏ—"ବୁଢ଼ା ବେଲେ ସଉତୁଣୀ ଆଣିବା" । ଅର୍ଥାତ୍ ସେ ବୁଢ଼ା ତେଣୁ ତାର ଭିରଞ୍ଚ ବୁଢ଼ା । ନାରୀଟି ବୁଢ଼ାବେଳେ ସଉତୁଣୀ ପାରିଛି । ଅସାର୍ଥ ବୁଢ଼ାଟି ତତୁର୍ଥ ବୟସରେ ନବ ଯୁବତୀକୁ ଘରକୁ ଆଣିଛି (ଏଠାରେ ସଉତୁଣୀ କଳି ବି ପ୍ରାଧାନ୍ୟ ରାଜ କରିଛି) ନିମ୍ନୋକ୍ତ ପଦଟି —

କରେଇ ବାରିର କଳି କହୁଁ
ଲଡ଼ର କଳିକେ ବେସାର ପାନି
ବୁଢ଼ୀ ବେଲେ ସଅତନୀ....." ।

ମାର୍ଚ୍ଚତ-୦୪ ଉପେନ୍ଦ୍ର ନାଥ ମହାନ୍ତି ପି. ଏଚ. ଡ଼ି.
ଡ଼ି. ଏ. ଭି. କଲେଜ ଚିଟିଲଗଡ଼
କି: ବରଙ୍ଗାର

ଏହିପରି "ରସବାଙ୍ଗରୀ" ବିଭିନ୍ନ ସାମାଜିକ ଚିତ୍ରକୁ ବହନ କରିଥିବା ଓ କବିତ୍ୱର କମନାୟ ପ୍ରକାଶ ଘଟିଥିବା ଏକ ସାର୍ଥକ 'ଲେକଗୀତ' । ଆହୁରି ପ୍ରାଞ୍ଜଳ ଭାବରେ ଏହାର ବିଶ୍ଳେଷଣାତ୍ମକ ଆଲୋଚନା ପାଇଁ ଅପେକ୍ଷା କରିବାକୁ ପଡ଼ିବ । ସାମାଜିକ ପ୍ରତିଛବିସବୁ କିଭଳି ସାର୍ଥକ ଓ ପ୍ରତ୍ୟକ୍ଷଭାବରେ ଲେକଗୀତରେ ପଡ଼ି ଆମକୁ ଏକ ପୂର୍ଣ୍ଣ ବିବରଣୀ ଉପସ୍ଥାପିତ କରିଥାନ୍ତି ତାର ଏକ ଶୁଷ୍ଟ ଉଦାହରଣ "ରସବାଙ୍ଗରୀ" ।

ଆଲୋଚ୍ୟ 'ରସବାଙ୍ଗରୀ' ର ଭାଷାରେ କଳାହାଣ୍ଡି ଜିଲ୍ଲାର 'ହରିଜନ' ସଂପ୍ରଦାୟକ ଭାଷାର ଛାପ ପଡ଼ିଛି । ଏହା ନୁହେଁ ଯେ, ଏଠାରେ ବ୍ୟବହୃତ ଭାଷା କଳାହାଣ୍ଡି ଜିଲ୍ଲାର ଆଦିବାସୀ ଅଞ୍ଚଳର 'ହରିଜନ' ଭାଷା । ଏହା ଏକ "ଲେକଗୀତ", ପ୍ରତ୍ୟେକ ପଦକୁ ନାନା ଗୀତରେ ସୋଡ଼ି ଗାନ କରାଯାଇପାରେ ଓ ଏହା ପରମପରାନ୍ତମେ ଶୁଣି ଶୁଣି ମନେ ରଖାଯାଇଥାଏ । ଯେଉଁ ସ୍ତରର ଲେକେ ଏହାକୁ ଗାଆନ୍ତି, ଗାନ କରିବା ସମୟରେ ଏହା ଉପରେ ତାଙ୍କର ବ୍ୟବହୃତ ଭାଷା ପ୍ରୟୋଗ କରିଥାନ୍ତି । ଫଳତଃ ମୂଳ ଶବ୍ଦଟିକୁ ଗାୟକ ବା ଗାୟିକା ନିଜର ଉଷାକୁ ଆରୋପ କରି ଉଚ୍ଚାରଣ କରିଥାନ୍ତି । "ତେଲୀ ତାନ୍ତା" କଠାକୁ ଏ ଗୀତଟି ସଂଗୃହୀତ । ସେ କାଳରେ "ହରିଜନ" ହୋଇଥିବାରୁ ଏଠାରେ ସେହି ଭାଷାର ପ୍ରୟୋଗ ପରିଲକ୍ଷିତ ହୋଇଛି । ପରେ ମୁଁ, ଅନ୍ୟ କେତେ ଜାତିର ଲେକକୁ ଏହା ଉଚ୍ଚାରଣ କରିବାକୁ କହନ୍ତେ ସେମାନେ ଏଠାରେ ନିକନିକର ଭାଷାକୁ ଆରୋପ କରିଥିଲେ । ଏଣୁ ମୁଁ ଏହି ସିଦ୍ଧାନ୍ତରେ ଉପନୀତ ହୋଇଛି ଓ ମୋର ମତାମତ ଅମୂଳକ ନୁହେଁ ବୋଲି ପ୍ରତ୍ୟୟ ହେଉଛି । ଏହି ଗୀତଟିକୁ ବିଭିନ୍ନ ପର୍ବପର୍ବାଣିରେ ବାଜା ମାଧ୍ୟମରେ ଗାନ କରାଯାଇ ଥାଏ । ପୁନଶ୍ଚ 'ପିଲମାନକୁ' ମା'ମାନେ ବୁଝାଇଲ ସମୟରେ ମଧ୍ୟ ଏହାର ସାହାଯ୍ୟ ଗ୍ରହଣ କରିଥିବାର ଦେଖାଯାଏ । ବିଭିନ୍ନ କାର୍ଯ୍ୟକ୍ରମରେ ଏହାକୁ ଆଦିବାସୀ ହରିଜନ ଶ୍ରେଣୀୟ ଲେକେ ଏ ଅଞ୍ଚଳରେ ଗାନ କରନ୍ତି । କହିବା ବାହୁଲ୍ୟ ଯେ ଉପଯୁକ୍ତ ଉଦ୍ୟମ କଲେ ଏପରି ବହୁ ଅବହେଳିତ, ବଞ୍ଚିତ ସଂପଦ ଆମର କରାଯିବ ହୋଇ ପାରିବ ।

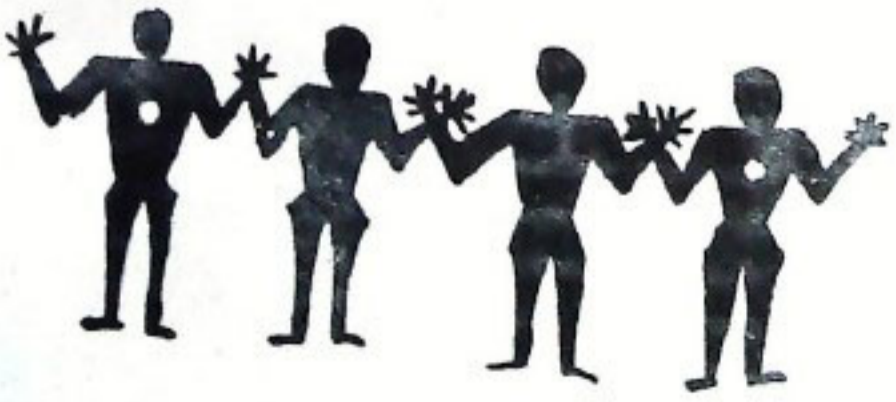



ଦୁର୍ଦ୍ଦେଶ୍ୟର ଉତ୍ତରାଧିକାରୀ ଉପକ୍ରମର ଉତ୍ତର ପ୍ରତିଯୋଗିତାରେ ଶେଷ ବିବେଚିତ କୋଓପେରାଟିଭ କୁମାରୀ ଶୋଭା ମହାନ୍ତି 'ରୁଲେଟି କୁଲର' ଟ୍ରଫି ଗ୍ରହଣ କରୁଛନ୍ତି (୧-୭-୧୯୭୯) ।

ଭାରତର ଉତ୍ତରାଧିକାରୀ ମହତାବ ୧୯୭୯ ଜୁନ ୨୫ ତାରିଖ ଦିନ ଉତ୍ତରୀ ଉପକ୍ରମର ଦୁର୍ଦ୍ଦେଶ୍ୟ ପ୍ରତିଯୋଗିତାରେ ବିଜିତ ନାଟ୍ୟକାର ଶ୍ରୀ ବିଶ୍ୱଜିତ ଦାସକୁ ମାନପତ୍ର ପ୍ରଦାନ କରୁଛନ୍ତି ।



ଜାତୀୟ ସଞ୍ଚୟ ଯୋଜନା ଓ ଓଡ଼ିଶାର ପ୍ରଗତି

ଶ୍ରୀ ରାଧାନନ୍ଦ ପାଣିଗ୍ରାହୀ

ସ୍ୱାଧୀନତା ପୂର୍ବରୁ ସ୍ୱଳ୍ପସଂଚୟ ଅଭିଯାନ କେନ୍ଦ୍ରସରକାରଙ୍କ ଅଧୀନରେ ପରିଚାଳିତ ହେଉଥିଲା । ୧୯୫୭ ମସିହାରେ ଭାରତ ସରକାରଙ୍କ ନିର୍ଦ୍ଦେଶକ୍ରମେ ରାଜ୍ୟସରକାରଙ୍କ ଦ୍ୱାରା ଅର୍ଥବିଭାଗ ଅଧୀନରେ ସ୍ୱଳ୍ପ ସଂଚୟ ପାଇଁ ଏକ ସ୍ୱତନ୍ତ୍ର ନିର୍ଦ୍ଦେଶାଳୟ ସଂଗଠିତ ହେଲା । ଏହି ନିର୍ଦ୍ଦେଶାଳୟରେ ଅର୍ଥବିଭାଗ ସେକ୍ରେଟାରୀ ନିର୍ଦ୍ଦେଶକ ଏବଂ ପୂର୍ଣ୍ଣ ସମୟ ଦେଇ କାମ କରିବାପାଇଁ ତାଙ୍କ ସହିତ ଜଣେ ଉପନିର୍ଦ୍ଦେଶକ ରହିଲେ । ସେହି ସମୟଠାରୁ ଏପର୍ଯ୍ୟନ୍ତ କେନ୍ଦ୍ରସରକାରଙ୍କ ଦ୍ୱାରା ସ୍ଥାପିତ ସ୍ୱଳ୍ପ ସଂଚୟ ଅଫିସର ଓ କର୍ମଚାରୀମାନଙ୍କ ସହିତ ସମନ୍ୱୟ ରକ୍ଷା କରି ଆମରାଜ୍ୟ ଓଡ଼ିଶାରେ ସ୍ୱଳ୍ପ ସଂଚୟ ଯୋଜନାର ଉଚ୍ଚୋଚ୍ଚର ଅଭିବୃଦ୍ଧି ଦିଗରେ କାର୍ଯ୍ୟ କରି ଆସୁଅଛୁ । ସ୍ୱଳ୍ପ ସଂଚୟ ଅଭିଯାନ ଜରିଆରେ ଯୋଜନା ପାଇଁ ଆବଶ୍ୟକ ହେଉଥିବା ସମ୍ବଳର ଏକ ନିର୍ଦ୍ଦିଷ୍ଟ ଅଂଶ ଉଠାଯିବାର ନିଶ୍ଚିତ ନିଆଗଲାପରେ କେନ୍ଦ୍ର ସରକାର ଓ ରାଜ୍ୟ ସରକାରଙ୍କ ପକ୍ଷରୁ ନିରବଚ୍ଛିନ୍ନ ପ୍ରଚେଷ୍ଟା କରାଯାଇ ଆସୁଛି ।

ଜାତୀୟ ସଂଚୟ ଆନ୍ଦୋଳନର ଉଦ୍ଦେଶ୍ୟ

- (୧) ନିତ୍ୟସୂଚିତା ଓ ବ୍ୟୟସଂଯମ ଆଚରଣ ଦ୍ୱାରା ଜାତୀୟ ଚର୍ଚ୍ଚିତ୍ର ବଳିଷ୍ଠ ହୁଏ ।
- (୨) ବ୍ୟକ୍ତି ଓ ଜାତିର ଆର୍ଥିକ ସ୍ଥିତି ସୁଦୃଢ଼ ହୋଇଥାଏ ।
- (୩) ବିଧବା ଓ ସନ୍ତାନଗଣ ନିରାପଦରେ ବାସକରନ୍ତି ।
- (୪) ଅବସରପ୍ରାପ୍ତ ବ୍ୟକ୍ତିଙ୍କର ଆର୍ଥିକ ସ୍ୱାଧୀନତା ଥାଏ ।
- (୫) ଶିଶୁମାନଙ୍କର ଶିକ୍ଷା ସଂଚିତ ହୁଏ ।
- (୬) ଝିଅପୁଅମାନଙ୍କର ବିବାହର ବ୍ୟୟଭାର ମୁଣ୍ଡାଇବାକୁ ସାମର୍ଥ୍ୟ ଥାଏ
- (୭) ଶିକ୍ଷିତ ଯୁବକଯୁବତୀମାନେ ଏହେତୁକ୍ରମେ କାର୍ଯ୍ୟକରି ଜୀବିକା ନିର୍ବାହ କରି ପାରନ୍ତି ।
- (୮) ପ୍ରତ୍ୟେକ ସଂଚୟକାରୀ ଦେଶର ପ୍ରଗତିମୁକ୍ତ କାର୍ଯ୍ୟରେ ଅଂଶ ଗ୍ରହଣ କରିବାର ସୁଯୋଗ ପାଆନ୍ତି ।

ପ୍ରତ୍ୟେକ ବ୍ୟକ୍ତି ଯିଏ ଯେଉଁ ସ୍ତରରେ ଆତ୍ମାଜ୍ଞାନ କାହିଁକି ସେ ନିଜର ଶକ୍ତି ଅନୁଯାୟୀ ଦ୍ୱାଦଶରେ କିଛି କାଳ ମଧ୍ୟରେ ସଂଚୟ କରି ନିଜର, ନିଜ ପରିବାରର ତଥା ଦେଶର ଉଦ୍ଦିଷ୍ଟତାକୁ ଉତ୍ତୁଳ୍ କରିବ ।

- (କ) ଦ୍ୱାଦଶର ସେଭି-ସ୍ୱ ବ୍ୟାଙ୍କର ଆଳ ପ୍ରାମାଣ୍ୟରେ ପର୍ଯ୍ୟାୟ-ଶ୍ରମପଥୀମାନଙ୍କର ପୁଂସକ ହେବ । ଏହା ଜନତାଙ୍କର ବ୍ୟାଙ୍କ ।
- (ଖ) ଏହା ଭାରତ ସରକାରଙ୍କ ସ୍ୱଳ୍ପ ସଂଚୟ ପ୍ରଣାଳୀର ଅର୍ଥ ବିଭାଗର ସଂଚୟ ନିରାପଦ ।
- (ଗ) ସଂଚିତ ଅର୍ଥ ଉପରେ ଯୋଗ୍ୟ ଅର୍ଥକ୍ରମେ ବ୍ୟାଙ୍କମାନଙ୍କର ତୁରନ୍ତରେ ପର୍ଯ୍ୟବସ୍ଥା ହୁଏ ବାରଣ ଏହା ଜନତାର ବ୍ୟାଙ୍କ ।

(ଗ) ସପ୍ତମ ଅର୍ଥକମିଶନଙ୍କ ସୁପାରିଶ ଅନୁଯାୟୀ କେନ୍ଦ୍ର ସରକାର ନିଷ୍ପତ୍ତି କରିଛନ୍ତି ଯେ ଗତ ଯୋଜନା କାଳ ମଧ୍ୟରେ ପ୍ରତ୍ୟେକ ରାଜ୍ୟକୁ ସ୍ୱଳ୍ପ ସଂଚୟ ବାବଦ ଦେଇଥିବା ରଖା ୧୯୭୯ ମାତ୍ର ସୁଦ୍ଧା ଯାହା ପରିଶୋଧ କରାଯାଇ ନଥିବ, ସ୍ୱଳ୍ପ ରଖ ଟଙ୍କା ଆଗାମୀ ପାଞ୍ଚବର୍ଷଯାଏ ପରିଶୋଧ କରାଯିବ ନାହିଁ । କେନ୍ଦ୍ର ସରକାର ଏହି ଗଠିତ ରଖ ଉପରେ ବାଣ୍ଟିବ ସୁଧ ୫୭.୫୦ ହାରରେ ନେବେ ।

ସ୍ୱାଧୀନ ଭାରତକୁ ପ୍ରଗତି ପଥରେ ଅଗ୍ରଗାମୀ କରିବା ପାଇଁ ସାମୁହିକଭାବେ ସଂଚୟ କରିବା ହେଉଛି ଏକ ମୌଳିକ ଅର୍ଥନୈତିକ ଆବଶ୍ୟକତା । ଦେଶର ଉନ୍ନୟନ ପାଇଁ ବ୍ୟାପକ ଭାବରେ ବ୍ୟକ୍ତିଗତ ଓ ସାମୁହିକ ସହଯୋଗ ଅତ୍ୟନ୍ତ ଜରୁରୀ । ସ୍ୱଳ୍ପ ସଂଚୟ ଯୋଜନାର ମୌଳିକ ଲକ୍ଷ୍ୟ ହେଉଛି ଲୋକମାନଙ୍କୁ ଜାତୀୟ ଉନ୍ନୟନ ଯୋଜନାରେ ଭାଗନେବାକୁ ଉତ୍ତୁକ ଏବଂ ଉତ୍ସାହିତ କରିବା । ସେମାନେ ସଂଚୟ ଯୋଜନାରେ ଜମା ଆକାରରେ ଯେଉଁ ଅର୍ଥ ଜମା କରିବେ ତାହା ଜାତୀୟ ସ୍ତରରେ ଯୋଜନା ପାଇଁ ସମ୍ଭଳ ଯୋଗାଇ ଥାଏ । ସ୍ୱଳ୍ପ ସଂଚୟର ସଫଳତା ଉନ୍ନୟ ଜାତୀୟ ଓ ବ୍ୟକ୍ତିଗତ ସ୍ୱାର୍ଥ ସାଧନ କରିଥାଏ । ସ୍ୱଳ୍ପ ସଂଚୟ ଯୋଜନାରେ ଲଗାଯାଇଥିବା ଅର୍ଥରୁ ସୁଧ ଲଗାଣକାରୀଙ୍କୁ ଲାଭାଂଶ ରୂପେ ମିଳିବା ସାଙ୍ଗକୁ ଏହି ଟଙ୍କା ଉନ୍ନୟନ ଯୋଜନାଗୁଡ଼ିକରେ ବ୍ୟୟିତ ହୋଇଥାଏ । ସ୍ୱଳ୍ପ ସଂଚୟର ପ୍ରକୃତ ଉପଯୋଗି ତା ଅନୁରତ ରାଜ୍ୟଗୁଡ଼ିକ ପାଇଁ ବେଶୀ । ବିଶେଷକରି ପ୍ରାକୃତିକ ସଂପଦର ପ୍ରାରୁର୍ଣ୍ଣ ଭିତରେ ଅର୍ଥନୈତିକ କ୍ଷେତ୍ରରେ ଅନୁଗ୍ରହ ଓଡ଼ିଶା ପାଇଁ ସ୍ୱଳ୍ପ ସଂଚୟ ମାଧ୍ୟମରେ ସମ୍ଭଳ ସଂଗ୍ରହର ଆବଶ୍ୟକତା ବହୁତ ବେଶୀ । ଓଡ଼ିଶାର ଶିଳ୍ପାନ୍ତର ଅତ୍ୟନ୍ତ ସୀମିତ । ପ୍ରକୃତି ଏହାକୁ ପ୍ରଚୁର ଖଣିଜ ସଂପଦ ଦେଇଥିଲେବି ଏହି ଗ୍ରାମବହୁଳ ରାଜ୍ୟଟି ଅତ୍ୟନ୍ତ ଅନୁରତ । ଓଡ଼ିଶାର ଅର୍ଥନୈତିକ ସମୂର୍ଣ୍ଣ କୃଷିଭିତ୍ତିରେ ଆଧାରିତ ଏବଂ ଏହି କୃଷି ସମୂର୍ଣ୍ଣ ବର୍ଷା, ବନ୍ୟା, ବାତ୍ୟା ଓ ମଗୁଡ଼ିର ଦୟା ଉପରେ ନିର୍ଭର କରେ । ଗତ ଦଶନ୍ଧି ଭିତରେ ଧୋଇ ଓ ମଗୁଡ଼ି ଏତେ ବେଶୀ ଘଟିଯାଇଛି ଯେ ଓଡ଼ିଶାର ଉପକୂଳବର୍ତ୍ତୀ ଅଞ୍ଚଳରେ ଲୋକମାନଙ୍କର ଆର୍ଥିକ ସ୍ଥିତି ଅତୀବ ଦୁର୍ବଳ ହୋଇ ପଡ଼ିଛି । ଏହି ସମୟ ମଧ୍ୟରେ ନଷ୍ଟ ହୋଇଥିବା ଶସ୍ୟର ଆନୁମାନିକ ମୂଲ୍ୟ ୫୦ କୋଟି ଟଙ୍କା ହେବ । ଏସବୁ ଦୃଷ୍ଟିରୁ ଭାରତ ସରକାରଙ୍କ ଜାତୀୟ ସଂଚୟ ସଂସ୍ଥା ସହିତ ସମନ୍ୱୟ ରକ୍ଷାକରି ସ୍ୱଳ୍ପସଂଚୟ କରିଥାରେ ଲୋକମାନଙ୍କର ଆର୍ଥିକମାନ ଉନ୍ନତ କରିବା ପାଇଁ ରାଜ୍ୟ ସରକାର ଅକ୍ୱାତ ପ୍ରତ୍ୟେକ ଚଳାଇଛନ୍ତି । ଏଥିପାଇଁ ସରକାରୀ ଅଫିସର, କ୍ଷମତାପ୍ରାପ୍ତ ଏଜେଣ୍ଟ, ବ୍ରାହ୍ମ ପୋଷ୍ଟମାଷ୍ଟରଙ୍କ ସମେତ ବହୁ ବେସରକାରୀ ଉତ୍ତୁକ୍ୟକ୍ତି, ଯେ ରୋଲ ଗ୍ରୁପ୍ ଲିଡ଼ର ପ୍ରମୁଖ ବିଭିନ୍ନ ସହର ଓ ଗ୍ରାମାଞ୍ଚଳମାନଙ୍କରେ ଏହି କ୍ଷୁଦ୍ର ସଂଚୟ ଯୋଜନାରେ ଟଙ୍କା ଜମାକରିବାକୁ ଲୋକମାନଙ୍କୁ ପ୍ରବର୍ତ୍ତାଇଛନ୍ତି । କେନ୍ଦ୍ର ସରକାରଙ୍କ ଅର୍ଥ ବିଭାଗରୁ ମିଳିଥିବା ସମସ୍ତ ରାଜ୍ୟମାନଙ୍କର ତୁଳନାତୁଳ ବିବରଣୀରୁ ୧୯୭୧-୭୨ଠାରୁ ୧୯୭୭-୭୮ ପର୍ଯ୍ୟନ୍ତ ସ୍ୱଳ୍ପ ସଂଚୟ ଯୋଜନା ମାଧ୍ୟମରେ ଅର୍ଥ ସଂଗ୍ରହ ହିସାବ ଦେଖିଲେ ଏହି ସଫଳତା ଯୋଜନା ପାଇଁ କିପରି ଓଡ଼ିଶାରେ ଲୋକମାନଙ୍କୁ ଉତ୍ସାହିତ କରାଯାଇ ପାରିଛି ତାହା ବୁଝା ପଡ଼ିବ । ନିମ୍ନରେ ଏହି ହିସାବ ସଫର ହେଉ—

- (୧) ୧୯୭୦-୭୧ରେ ଓଡ଼ିଶାରେ ସଂଚୟ ଯୋଜନା ବାବଦରେ ନିର୍ଦ୍ଧ ଅର୍ଥ ସଂଗ୍ରହ ରାଜସ୍ୱାନ ଓ କେରଳର ମୋଟ ଜମାକୁ ଚପିଥିଲା ।
- (୨) ୧୯୭୧-୭୨ରେ ଓଡ଼ିଶାର ଅର୍ଥ ସଂଗ୍ରହ ରାଜସ୍ୱାନ, ମଧ୍ୟପ୍ରଦେଶ, କେରଳ ଏବଂ ହରିଆନାର ମୋଟ ସଂଗ୍ରହକୁ ଚପିଥିଲା ।
- (୩) ୧୯୭୨-୭୩ରେ ଓଡ଼ିଶାରେ ଏହି ଅର୍ଥ ସଂଗ୍ରହ ରାଜସ୍ୱାନ ଏବଂ କେରଳର ମୋଟ ଜମା ଅର୍ଥକୁ ଚପିଥିଲା ।
- (୪) ୧୯୭୩-୭୪ରେ ଓଡ଼ିଶାର ଅର୍ଥ ସଂଗ୍ରହ ଆସାମ, ରାଜସ୍ୱାନ, କେରଳ, ଆନ୍ଧ୍ରପ୍ରଦେଶ ଓ ମଧ୍ୟପ୍ରଦେଶର ସଂଗ୍ରହ ଅର୍ଥ ପରିମାଣଠାରୁ ବେଶୀ ହୋଇ ପାରିଥିଲା ।
- (୫) ୧୯୭୪-୭୫ରେ ଓଡ଼ିଶାରେ ଏହି ଯୋଜନା ବାବଦରେ ଅର୍ଥ ସଂଗ୍ରହ ତାମିଲନାଡୁ, ରାଜସ୍ୱାନ, ପଞ୍ଜାବ, କେରଳ, ହରିଆନା, ଗୁଜୁରାଟ, ଆସାମ ଓ ଆନ୍ଧ୍ର ପ୍ରଦେଶର ସଂଗ୍ରହୀତ ଜମାକୁ ଚପିଥିଲା ।
- (୬) ୧୯୭୫-୭୬ରେ ଓଡ଼ିଶାର ଅର୍ଥ ସଂଗ୍ରହ ଆସାମ, ଆନ୍ଧ୍ରପ୍ରଦେଶ, ଗୁଜୁରାଟ, ହରିଆନା, କେରଳ ଓ ପଞ୍ଜାବର ସଂଗ୍ରହୀତ ଅର୍ଥ ପରିମାଣକୁ ଚପିଥିଲା ।
- (୭) ୧୯୭୬-୭୭ରେ ଓଡ଼ିଶାର ଅର୍ଥ ସଂଗ୍ରହ ଆସାମ, ହରିଆନା, କେରଳ ଓ ପଞ୍ଜାବର ସଂଗ୍ରହୀତ ଅର୍ଥ ପରିମାଣକୁ ଚପିଥିଲା ।
- (୮) ୧୯୭୭-୭୮ରେ ଓଡ଼ିଶାର ଅର୍ଥ ସଂଗ୍ରହ ପରିମାଣ କେରଳ ଏବଂ ପଞ୍ଜାବର ସଂଗ୍ରହୀତ ପରିମାଣକୁ ଚପିଥିଲା ।

ଯଦି ଭାରତର ଅନ୍ୟାନ୍ୟ ରାଜ୍ୟରେ ମୁଣ୍ଡପିଛା ଏହି ଅର୍ଥ ସଂଗ୍ରହର ପରିମାଣ ସହିତ ଓଡ଼ିଶା ରାଜ୍ୟର ମୁଣ୍ଡପିଛା ଅର୍ଥ ସଂଗ୍ରହର ପରିମାଣକୁ ତୁଳନା କରାଯାଏ ତା ହେଲେ ଓଡ଼ିଶାର ମୁଣ୍ଡପିଛା ସଂଚୟର ପରିମାଣ କାତୀୟ ସ୍ତରର ହାରାହାରି ଓ ଅନ୍ୟାନ୍ୟ ଅନେକ ରାଜ୍ୟର ହାରାହାରି ପରିମାଣକୁ ଚପିଯିବ । ସଂଚୟ ଯୋଜନାରେ ପ୍ରତ୍ୟେକ ରାଜ୍ୟର ସଂଗ୍ରହୀତ ନିଜ ଆଦାୟ ଅନୁଯାୟୀ ଭାରତ ସରକାରଙ୍କ ଚରପତ୍ର ଦାବିକାଳୀନ ନିକିସିବା ଋଣ ପ୍ରତ୍ୟେକ ରାଜ୍ୟର ଭରତୀୟଙ୍କ ଯୋଜନାରେ ବିନିଯୋଗ କରାଯାଏ ।

ସଂଚୟର ଅଭିବୃଦ୍ଧି ପାଇଁ ଅଧିକ ସମ୍ଭବ ସଂଗ୍ରହ କରିବା ଲାଗି ନିମ୍ନଲିଖିତ ଚିନୋଟି ଲପାସରେ କେନ୍ଦ୍ର ସରକାର ରାଜ୍ୟ ସରକାରମାନଙ୍କୁ ଉତ୍ସାହିତ କରିଥାନ୍ତି ।

(କ) ରାଜ୍ୟରୁ ସ୍ୱଳ୍ପ ସଂଚୟ ଯୋଜନା ବାବଦରେ ସଂଗ୍ରହ ହୋଇଥିବା ନିଜ ଅର୍ଥର ଦୁଇ ଚତୁର୍ଥାଂଶ ସେହି ରାଜ୍ୟକୁ ଦୀର୍ଘ ନିଆଦି ଋଣ ଆକାରରେ ୨୫ ବର୍ଷ ପାଇଁ ଦିଆଯାଏ ଏବଂ ପଚାଶ ବର୍ଷ ଭିତରେ ସମ୍ପୂର୍ଣ୍ଣ ସୁଧ ପରିଶୋଧ କରାଯାଏ । ଏଥିପାଇଁ ଶତକଡ଼ା ବାର୍ଷିକ ସୁଧର ହାର ୫.୫୦ ରଖା ଯାଇଛି । ଠିକ୍ ସମୟରେ ଋଣ ପରିଶୋଧ କରିଥିବା ରାଜ୍ୟକୁ ୧/୪% ରିବେନ୍ ମିଳିଥାଏ ।

(ଖ) ଯେଉଁ ରାଜ୍ୟରେ ଏହି ଯୋଜନା ବାବଦରେ ଆଦାୟ ପରିମାଣ କାତୀୟ ସ୍ତରରେ ଥିବା ପରିମାଣକୁ ଚପିଯାଏ, ସେହି ରାଜ୍ୟ ସଂଗ୍ରହ କରିଥିବା ଅଧିକ ଅର୍ଥର ଶତକଡ଼ା ୫ ଭାଗ ପ୍ରତି ୫.୫୦ ହାରରେ ପୁରସ୍କୃତ କରାଯାଏ ।

(ଗ) ଯେଉଁ ରାଜ୍ୟ ବ୍ୟକ୍ତିଗତ ସଂଚୟ ପାଇଁ ଅଟକକ କରାଯାଇଥିବା ଅର୍ଥଠାରୁ ଅଧିକ ଅର୍ଥ ସଂଗ୍ରହ କରିଥାଏ ତାକୁ ଅଧିକ ସଂଗୃହୀତ ଅର୍ଥ ଉପରେ ଶତକଡ଼ା ୨୫ ଅଧିକ ଋଣ ଆକାରରେ କେନ୍ଦ୍ର ସରକାର ଦିଅନ୍ତି ।

ବିଗତ ପ୍ରତ୍ୟେକ ଯୋଜନା କାଳରେ ସ୍ୱଳ୍ପ ସଂଚୟ ଅଭିଯାନରେ ଓଡ଼ିଶାରେ କେତେ ଅର୍ଥ ସଂଗୃହୀତ ହୋଇଛି ଓ କେତେ ପରିମାଣ ଋଣ ସ୍ୱରୂପ ଭାରତ ସରକାରଙ୍କଠାରୁ ପାଇପାରିଛି ତାହା ନିମ୍ନରେ ଦିଆଗଲା । ଦେଶର ଭରତୀୟଙ୍କୁ କାର୍ଯ୍ୟକ୍ରମରେ ବିନିଯୋଗ ପାଇଁ ସ୍ୱଳ୍ପ ସଂଚୟ ସୂତ୍ରରେ ଅର୍ଥ ସଂଗ୍ରହ ଉପରେ କେତେ ଗୁରୁତ୍ୱ ଦିଆଯାଇଛି ତାହା ଏଥିରୁ ସ୍ପଷ୍ଟ ଜଣାପଡ଼େ ।

ଯୋଜନାକାଳ	ଗୁଣ ସଂଗ୍ରହ (ଟଙ୍କା ଆକାରରେ)	ନିଜ ସଂଗ୍ରହ (ଟଙ୍କା ଆକାରରେ)	ଭାରତ ସରକାରଙ୍କଠାରୁ ନିକିସିବା ଋଣ ପରିମାଣ (ଟଙ୍କା ଆକାରରେ)
୧	୨	୩	୪
	ଟଙ୍କା	ଟଙ୍କା	ଟଙ୍କା
ଯୋଜନା ପୂର୍ବବର୍ତ୍ତୀ ସମୟ ୧୯୪୫-୪୬ରୁ ୧୯-୫୦-୫୧ ।	..	୯୪,୭୦,୦୦୦	..
ପ୍ରଥମ ଯୋଜନା କାଳ ୧୯୫୧-୫୨ରୁ ୧୯୫୫-୫୬ ।	୧୧,୫୮,୪୬,୩୭୦	୩,୪୬,୧୮,୦୦୦	୫୨,୦୦,୦୦୦
ଦ୍ୱିତୀୟ ଯୋଜନା କାଳ ୧୯୫୬-୫୭ରୁ ୧୯୬୦-୬୧ ।	୨୫,୪୩,୫୨,୦୦୦	୭,୪୩,୭୧,୧୫୫	୪,୪୮,୨୨,୦୦୦
ତୃତୀୟ ଯୋଜନା କାଳ ୧୯୬୧-୬୨ରୁ ୧୯୬୫-୬୬ ।	୪୮,୪୯,୫୬,୦୦୦	୧୨,୯୭,୨୯,୦୦୦	୯,୧୪,୦୦,୦୦୦
ବାର୍ଷିକ ଯୋଜନା କାଳ ୧୯୬୬-୬୭, ୧୯୬୭-୬୮ ଏବଂ ୧୯୬୮-୬୯ ।	୪୦,୫୮,୦୮,୦୦୦	୧୦,୨୧,୫୭,୦୦୦	୭,୧୧,୦୦,୦୦୦
୪ର୍ଥ ଯୋଜନା କାଳ ୧୯୬୯-୭୦ରୁ ୭୩-୭୪ ..	୧୨୦,୮୬,୨୩,୦୦୦	୩୮,୧୧,୫୫,୦୦୦	୨୨,୯୮,୦୦,୦୦୦
ପଞ୍ଚମ ଯୋଜନା କାଳର ୪ ବର୍ଷ ୧୯୭୪-୭୫ ଠାରୁ ୧୯୭୭-୭୮ ସୁଦ୍ଧା	୧୭୭,୦୩,୫୮,୦୦୦	୪୬,୯୧,୦୦,୦୦୦	୩୨,୧୮,୦୦,୦୦୦
ଷଷ୍ଠ ଯୋଜନାର ପ୍ରଥମ ବର୍ଷ ..	୬୨,୮୨,୮୯,୦୦୦	୧୨,୦୦,୦୦,୦୦୦	୭,୫୪,୦୦,୦୦୦

ବିଭିନ୍ନ ସ୍ୱଳ୍ପ ସଂଚୟ ଯୋଜନାରେ ଓଡ଼ିଶାର ୬ ହଜାରରୁ ଅଧିକ ପୋଷ୍ଟ ଅଫିସରେ ଗଢ଼ିତ ରହିଥିବା ଅର୍ଥର ପରିମାଣ ଏବଂ ଜମାକାରୀମାନଙ୍କର ସଂଖ୍ୟାରୁ ନିମ୍ନଲିଖିତ ବିବରଣୀରୁ ଜଣାପଡ଼ିବ ।

ସିଲ୍ୟୁରିଟିର ନାମ	ମୋଟ ଏକାଉଣ୍ଟଧାରୀଙ୍କ ସଂଖ୍ୟା	ଜମାକାରୀଙ୍କ ଏକାଉଣ୍ଟରେ ଗଢ଼ିତ ଥିବା ମୋଟ ଟଙ୍କା
୧	୨	୩
ପୋଷ୍ଟଅଫିସ ସେଭିଙ୍ଗ୍ସ ବ୍ୟାଙ୍କ	୧୧,୨୩,୪୩୨	୫୨,୩୫,୩୫,୦୦୦
ପୋଷ୍ଟଅଫିସ ରେକର୍ଡିଂ ଡିପୋଜିଟ୍	୨୮,୧୬୯	୩,୪୭,୮୧,୦୦୦
ପୋଷ୍ଟ ଅଫିସ ଟାଇମ ଡିପୋଜିଟ୍	୧୧,୪୦୦	୩୮,୯୮,୪୩,୦୦୦
କ୍ୟୁମ୍‌ଲେଟିଭ ଟାଇମ ଡିପୋଜିଟ୍	୯୮,୫୩୬	୫,୯୬,୪୬,୦୦୦
ସମ୍ପଦ ସାଫ୍ଟିଫିକେଟ୍	୫୦,୦୦୦ (ଆନୁମାନିକ)	୨୦,୦୦,୦୦,୦୦୦
ମୋଟ	୧୪,୧୧,୫୩୩	୧,୨୦,୭୮,୦୫,୦୦୦

ଏହି ବିବରଣୀରୁ ଦେଖାଯିବ ଯେ ୩୧-୩-୧୯୭୮ ସୁଦ୍ଧା ସର୍ବ ଭାରତୀୟ ସ୍ତରରେ ଜାତୀୟ ସଂଚୟ ସିଲ୍ୟୁରିଟି ଓ ଏକାଉଣ୍ଟ ମାନଙ୍କରେ ସର୍ବ ମୋଟ ଗଢ଼ିତ ମୂଲ୍ୟନ ୪୪୯,୫୫,୬୫,୦୦,୦୦୦ ଥିବା ସ୍ତରରେ ଓଡ଼ିଶାରେ ଏହାର ପରିମାଣ ହେଉଛି ମୋଟ ୧୧,୨୦,୭୮,୦୫,୦୦୦ ।

ଓଡ଼ିଶାରେ ୨୮ଟି ପ୍ରଧାନ ଡାକଘର ୮୭୧ ବିଭାଗୀୟ ସବ୍ ପୋଷ୍ଟ ଅଫିସ୍, ୫୪୮୩ଟି ଅଣବିଭାଗୀୟ ଶାଖା ଡାକଘର ସଂଚୟ ବ୍ୟାଙ୍କ ସୁବିଧା ଅଛି । ବହୁ ଶାଖା ଡାକଘରର ପୋଷ୍ଟମାଷ୍ଟରମାନେ ଗାଁ ଗହଳିରେ ସଂଚୟ ଆନ୍ଦୋଳନ ସଂଗଠିତ କରାଇ ବିଶେଷ ପ୍ରଶଂସନୀୟ କାର୍ଯ୍ୟ କରିଛନ୍ତି ଏବଂ କୃଷକମାନଙ୍କୁ ତାଙ୍କର କୃଷିକାର ଦ୍ରବ୍ୟର ବିକ୍ରୀରୁ ଧନକୁ ପୋଷ୍ଟ ଅଫିସ ସେଭିଙ୍ଗ୍ସ ବ୍ୟାଙ୍କ ଓ ପୋଷ୍ଟ ଅଫିସ ଟାଇମ ଡିପୋଜିଟ୍ ଏକାଉଣ୍ଟରେ ଜମା କରାଇ ପାରିଛନ୍ତି । ଗାଁ ଗଣ୍ଡାରେ ସ୍ୱଳ୍ପ ସଂଚୟ ଆନ୍ଦୋଳନ ସଂଗଠିତ କରାଇବା ପାଇଁ ଏକ୍ସପ୍ଟା ଡିପାର୍ଟମେଣ୍ଟର ଦ୍ୱାରା ପୋଷ୍ଟମାଷ୍ଟରମାନଙ୍କୁ ସ୍ୱତନ୍ତ୍ର ପ୍ରୋତ୍ସାହନ କମିଶନ ଦିଆଯାଇଛି । ଭାରତରେ ୧,୨୦,୦୦,୦୦୦ ପୋଷ୍ଟ ଅଫିସରେ ସମ୍ପଦ ବ୍ୟାଙ୍କ ସୁବିଧା ଥିବା ସ୍ତରରେ ଓଡ଼ିଶାରେ ସମ୍ପଦ ବ୍ୟାଙ୍କ ସୁବିଧା ୬,୩୮୨ଟି ପୋଷ୍ଟ ଅଫିସରେ ରହିଛି ।

ଅର୍ଥନୈତିକ ଅଭିବୃଦ୍ଧି ପାଇଁ ଗଣତନ୍ତ୍ରୀୟ ସୃଷ୍ଟି କରିବା ଏକ ଅଭିନବ ଉଦ୍ୟମ :-

(କ) ଦାରିଦ୍ର୍ୟର ସାମାନ୍ୟତା ଚଳେ ଥିବା ବ୍ୟକ୍ତିମାନଙ୍କର ଅର୍ଥନୈତିକ ଉନ୍ନତି ବଢ଼ାଇବା ଉନ୍ନୟନମୂଳକ ଯୋଜନା ଉପରେ ନିର୍ଭର କରେ । ଯାହାକି ଅଧିକରୁ ଅଧିକ ସମ୍ପଦ ସଂଗ୍ରହ ଉପରେ ନିର୍ଭର କରେ । ସେଥିପାଇଁ ଏହି ସଂଚୟ ଆନ୍ଦୋଳନକୁ ବିଶେଷ ସକ୍ରିୟ କରିବାପାଇଁ ସ୍ୱେଚ୍ଛାପ୍ରଣୋଦିତ ସଂଚୟ ସଂଗ୍ରହ କରିବା ଦିଗରେ ସେମାନଙ୍କ ସହଯୋଗ ଉପରେ ବିଶେଷ ଗୁରୁତ୍ୱ ଆରୋପ କରାଯାଇଛି ।

(ଖ) ଉନ୍ନୟନ ମୂଳକ କାର୍ଯ୍ୟ ପାଇଁ ଆଭ୍ୟନ୍ତରୀଣ ସମ୍ପଦ ସଂଗ୍ରହ କରିବା ଦିଗରେ ଜାତୀୟ ସଂଚୟ ଆନ୍ଦୋଳନ ଏକ ବିଶେଷ ଭୂମିକା ଗ୍ରହଣ କରିପାରିଛି ।

(ଗ) ସ୍ୱଳ୍ପ ସଂଚୟ ଆନ୍ଦୋଳନ ହେଉଛି ଏକ ସାମାଜିକ ଅର୍ଥନୈତିକ କାର୍ଯ୍ୟକ୍ରମ । ଏହାଦ୍ୱାରା ବ୍ୟକ୍ତିଗତ ଓ ଜାତୀୟ ଦୃଷ୍ଟି କୋଣରୁ ସଂଚୟର ଆବଶ୍ୟକତା ଲୋକଙ୍କୁ ବୁଝାଇ ସେମାନଙ୍କର ସମର୍ଥନ ପାଇବା ପାଇଁ ଅଧିକ ଗୁରୁତ୍ୱ ଆରୋପ କରାଯାଇଛି ।

ଏହାକୁ ଆଖିଆଗରେ ରଖି ଭାରତ ସରକାରଙ୍କର ଜାତୀୟ ସଂଚୟ ସଂଗଠନ ରାଜ୍ୟ ସରକାରଙ୍କର ବଳିଷ୍ଠ ସହଯୋଗ ଜମେ ବିଭିନ୍ନ ପ୍ରକାର ଯୋଜନା ପ୍ରଚଳନ କରିଛନ୍ତି ଏବଂ ସ୍ୱଳ୍ପ ସଂଚୟରେ ଅଧିକରୁ ଅଧିକ ଅର୍ଥ ବିନିଯୋଗ କରିବା ପାଇଁ ପ୍ରୋତ୍ସାହିତ କରିଛନ୍ତି । ସେହି ଯୋଜନାମାନଙ୍କ ମଧ୍ୟରୁ କେତୋଟିକୁ ନିମ୍ନରେ ଆଲୋଚନା କରାଗଲା ।

ପେରୋଲ୍ ସଂଚୟ ଯୋଜନା ମାଧ୍ୟମରେ ବିଭିନ୍ନ ସଂସ୍ଥା ମାନଙ୍କରେ ଦରମା ପାରଥିବା ବ୍ୟକ୍ତିଙ୍କ ଠାରୁ ସଂଚୟ କରାଯାଏ । ଏହା ଫଳରେ ମାସକୁ ମାସ ଦରମା ଟଙ୍କାରୁ ସଂଚୟ ପରିମାଣର ଟଙ୍କା କାଟି ନିଆଯାଏ । ଏହି ଯୋଜନାର ଉଦ୍ଦେଶ୍ୟ ହେଉଛି ଜମାକାରୀଙ୍କୁ ପୋଷ୍ଟ ଅଫିସକୁ ଯିବାକୁ ପଡ଼ିବନାହିଁ । ଅଥଚ ସେମାନଙ୍କର ଦରମାରୁ ମାସକୁ ମାସ ସେମାନଙ୍କର ସି. ଟି. ଟି. ବା ରେକର୍ଡିଂ ଡିପୋଜିଟ୍ ଏକାଉଣ୍ଟରେ ଜମା ହେବ । ଏହି ଯୋଜନା ନିୟୁତ୍ତିକାରୀଙ୍କୁ ମଧ୍ୟ ସାହାଯ୍ୟ କରେ କାରଣ ଜଣେ ସଞ୍ଚୟୀ ଶ୍ରମିକ ଆର୍ଥିକ ଦିଗରୁ ସୁସ୍ଥ ଓ ସମୃଦ୍ଧ ହୋଇ ଅର୍ଥ 'ଜିନା' କାରଖାନାରେ କାମ କରିବାରେ ଅଧିକ ମନୋନିବେଶ କରିପାରେ ।

ଓଡ଼ିଶାରେ ୧୯୭୨-୭୩ ଠାରୁ ଉଚ୍ଚ ଯୋଜନା ଦୁର୍ତ୍ତ ଋତିରେ ଆଗେଇ ଚାଲିଛି । ବେତନପତ୍ତି ସଂଚୟ ଯୋଜନା ବା ବହୁ ସରକାରୀ ଓ ବେସରକାରୀ ଶିକ୍ଷ ସଂସ୍ଥାରେ କେନ୍ଦ୍ର ଓ ରାଜ୍ୟ ସରକାରୀ ଅଫିସରେ ଶିକ୍ଷା ଅନୁଷ୍ଠାନମାନଙ୍କରେ ସଂଗଠିତ କରାଯାଇ ପାରିଛି ।

୩୧-୩-୧୯୭୮ ସୁଦ୍ଧା ଓଡ଼ିଶାରେ ବେତନ ପତ୍ତି ସଂଚୟ ଯୋଜନାରେ ମୋଟ ସଭ୍ୟ ସଂଖ୍ୟା ୧,୫୦,୦୦୦ ମଧ୍ୟରୁ କେବଳ ରାଉରକେଲା ଇସ୍ପାତ କାରଖାନାର ସଭ୍ୟ ସଂଖ୍ୟା ହେଉଛି ୩୦,୦୦୦ ଏବଂ ଏହି ସଂଚୟ ଗୋଷ୍ଠୀଟି ରାଜ୍ୟସ୍ତରରେ ସର୍ବାପେକ୍ଷା ବଡ଼ଗୋଷ୍ଠୀ । ଏହା ତଳକୁ ହେଉଛି ବିଶ୍ୱା ଚୂନପଥର ଖଣିରେ ଥିବା ସଂଚୟ ଗୋଷ୍ଠୀ ଏବଂ ଏହାର ସଭ୍ୟ ସଂଖ୍ୟା ହେଉଛି ୧୦,୦୦୦ । ଓଡ଼ିଶାର ଖଣିମାନଙ୍କରେ ଥିବା ସଂଚୟ ଗୋଷ୍ଠୀ ମାନଙ୍କ ମଧ୍ୟରେ ଏହାର ସ୍ଥାନ ପ୍ରଥମ । ୧୯୭୭-୭୮ ରେ ମୋଟ ଟ ୨,୫୫,୪୮,୩୯୨ ।

ସର୍ବଭାରତୀୟ ସ୍ତରରେ ବେତନ ପତ୍ତି ସଂଚୟ ଯୋଜନାରେ ଯେଉଁ ଭଳି ଉଲ୍ଲେଖଯୋଗ୍ୟ ଅଗ୍ରଗତି ହୋଇଛି ତାହା ନିମ୍ନରେ ପ୍ରଦର୍ଶନ ହେଲା । ୧୯୭୭ ଅପ୍ରେଲ ସୁଦ୍ଧା ମୋଟ ୬୭,୪୦୨ଟି ଦରମାଖାତା, ସଂଚୟ ଗ୍ରୁପ୍ସରେ ୬୩,୧୧ ଲକ୍ଷ ଲେକ ଯୋଗଦାନ କରିଥିଲେ ଏବଂ ୬୯,୯୭ କୋଟି ଟଙ୍କା ଏଥିରେ ସଂଚିତ ହୋଇଥିଲା ।

ଆଶାକରାଯାଏ ଷଷ୍ଠ ପଞ୍ଚବାର୍ଷିକ ଯୋଜନା କାଳରେ ସ୍ୱଳ୍ପ ସଂଚୟ ସ୍ୱତ୍ତ୍ୱରୁ ୨୭୦ କୋଟି ଟଙ୍କା ଡିପୋଜିଟ୍ ଏବଂ ୭୦,୫୦ କୋଟି ଟଙ୍କା ନିର୍ଦ୍ଦ ସଂଗ୍ରହ କରାଯାଇପାରିବ ଏବଂ ଏହା ଫଳରେ ରାଜ୍ୟସରକାର ଏହାର ଦୁଇତୃତୀୟାଂଶ ଭାବରେ ୪୭ କୋଟି ଟଙ୍କା ଋଣ ଆକାରରେ କେନ୍ଦ୍ର ସରକାରଙ୍କ ଠାରୁ ପାଇପାରିବେ ।

ସଂଚୟ ହିଁ ସମୃଦ୍ଧିର ଉଦ୍‌ଦିଗ । ଜାତିକୁ ଅର୍ଥନୈତିକ କ୍ଷେତ୍ରରେ ସ୍ୱାବଲମ୍ବୀ କରିବା ପାଇଁ ଏହାର ଅବଦାନ ଅତୁଳନୀୟ । ଚେଣୁ ଆମ ରାଜ୍ୟର ପ୍ରତ୍ୟେକ ଅଧିବାସୀ ଜାତୀୟ ସଞ୍ଚୟ ଯୋଜନାର ଗୁରୁତ୍ୱ ଉପଲବ୍ଧ୍ୟ କରି ଏଥିରେ ଅଧିକରୁ ଅଧିକ ଅର୍ଥ ବିନିଯୋଗ କରିବା ବାଞ୍ଛନୀୟ । ଏହା ପ୍ରଦେଶର ପ୍ରଗତିକୁ ତ୍ୱରାନ୍ୱିତ କରିବା ସଙ୍ଗେ ସଙ୍ଗେ ଜାତୀୟ ସ୍ତରରେ ଆମର ସମ୍ମାନ ବୃଦ୍ଧି କରିବାରେ ସହାୟକ ହେବ ।

ଅବସରପ୍ରାପ୍ତ ଉପନିର୍ଦ୍ଦେଶକ, ସ୍ୱଳ୍ପ ସଂଚୟ ଯୋଜନା
ଅର୍ଥବିଭାଗ, ଭୁବନେଶ୍ୱର



ମଧୁଶାଳାର ରାତି

ମୂଳ ରଚନା—ଗାଳିବ
ଅନୁଲେଖନ—ସାମନ୍ତ ଚନ୍ଦ୍ରଶେଖର ମହାପାତ୍ର

(୧)

ଜାଣି ବନ୍ଧୁ ଭେଦ ବାସନାର
ତୁମେ ଯେ ଲାଗିଛ ଧୂସ ଦ୍ଵାପର
କାବନ ପୋତ ଯେ ଭବୁଡ଼ି ଯାଉଛି ଚୂର୍ଣ୍ଣ ହୋଇ ।

ଆଖିରେ ତୁମର ଶିକ୍ଷା ଦେବାର ଶକ୍ତି ଥିଲେ
ଶ୍ରବଣେହିଁୟ ଶୁଣିପାରେ ଯଦି ଉପଦେଶରେ
ଅନ୍ତର ଦେଇ ବୁଝ ଏ ବାଣୀ
ମଦ୍ୟଶାଳାର ନାୟିକା ଏଇ ଯେ
ଲୋଭନୀୟ ତାର ତନୁ ତନିମାରେ
ତେଜନ ଶକ୍ତି ଯାଉଛି ଝୁଣି ।

ସଙ୍ଗୀତ ପୁରେ କିମିଆଁ କରି
ତନୁ ଗାୟିକା ରହିଯ ଧନ
କଲୁଛି ଭେରି ।

(୨)

ରଜନୀରେ ଏଇ କେତେ ଉତ୍ସବ
କେତେ ଗୀତି କେତେ କୁସୁମ ତୋଡ଼ା
କେତେ ସୁମଧୁର ସଙ୍ଗୀତ ସର
ସମୋଗର କି ଅଳବ ଲୀଳା
ତନୁ ଗାୟିକା ମଞ୍ଜୁଳ ଭୁଲି
ଅମୃତ ଝର ଧରଇ ତୋଳି
ଧର୍ମ ସୁକୁମାରୀ ହସରେ ତାର
ହୃଦୟକୁଞ୍ଜ ଉଠଇ ଭରି ।

ନୟନ ବର୍ଣ୍ଣ ବିଳାସେ ମାତି
 ହୋଇ ଚନ୍ଦ୍ର ସୁଖରେ ଅତି
 ଅନ୍ତରଙ୍ଗ ବିଭବେ ଭୁଲି
 ଖେଳୁଥାଆନ୍ତି ଆମୋଦେ ହୋଇ
 ସ୍ଵପ୍ନ ମଧୁର ଜଗତ ସୃଷ୍ଟି
 ଯିବ ଯା ହୁଅନ୍ତି
 ଉଦ୍ଧୃତ ଶେଷରେ : ସକଳ ବର୍ଣ୍ଣ ରମ୍ୟରସ
 ଏଇ ମନୋହର ମଧୁର ହସ ।

ପ୍ରଦୀପ ନିଷ୍ଠୁର ହୁଏ
 ତୈଳହୀନ ଉଦ୍ଘିଷ୍ଟ ସନ୍ନିତା
 ଶୀତଳ ସକାଳେ ଏଠି
 ଦେଖେ ତାର ଦୀନ ବାସ୍ତବତା ॥

ବୀରହରେକୃଷ୍ଣପୁର
 ପୂର୍ଣ୍ଣ-୨



ଓଡ଼ିଆ ଲିପି ସଂସ୍କାର

ଶ୍ରୀ ଗୋବିନ୍ଦ ଚନ୍ଦ୍ର ଭଦ୍ରାଚାରୀ

ମନୁଷ୍ୟ ନିଜ ମନୋଭାବ ପ୍ରକାଶ କରିବା ନିମିତ୍ତ ଶିର-ଚକ୍ଷୁ-ହସ୍ତ-ପଦାଦି ଅଙ୍ଗ ଗୁଣନା, ଠାର, ଲଙ୍ଘିତ, ଉପାରୀ ପ୍ରଭୃତି କରିପାରେ; କିନ୍ତୁ ଏ କାର୍ଯ୍ୟରେ ତା'ର ସର୍ବଶ୍ରେଷ୍ଠ ଉପାୟ ହେଉଛି ତାର ମୁଖରୁ ଉଚ୍ଚାରିତ କେତେ-ଗୁଡ଼ିଏ ବାଗ୍‌ଧ୍ୱନି । ସଂସ୍କୃତ ବ୍ୟାକରଣକାର ମାନେ ଏହି ଧ୍ୱନିଗୁଡ଼ିକୁ ବର୍ଣ୍ଣ ନାମରେ ଅଭିହିତ କରିଛନ୍ତି । ଅର୍ଥ ଦେଖାତକ ବର୍ଣ୍ଣ ସମଷ୍ଟିକୁ ସେମାନେ ଶବ୍ଦ କହନ୍ତି । ଏହି ପରି ବହୁଶବ୍ଦ କେତେକ ବିଶେଷ ସମ୍ବନ୍ଧରେ ଆବଦ୍ଧ ହୋଇ ସଂପୂର୍ଣ୍ଣ ଅର୍ଥ ପ୍ରକାଶ କଲେ ତାହା ହୁଏ ବାକ୍ୟ । ଏହି ବର୍ଣ୍ଣ, ଶବ୍ଦ, ଅର୍ଥ ଓ ବାକ୍ୟନେଇ ଗଢ଼ା ହୋଇଛି ମଣିଷର ଭାଷା । ଶିକ୍ଷିତ ହେଉ ବା ନ ହେଉ, ଲେଖିବା ପାଇଁ ସାମର୍ଥ୍ୟ ଥାଇ ବା ନ ଥାଇ ମଣିଷପିତୃ ଜନ୍ମପରେ ମାତ୍ର ଅଳ୍ପ କେତେମାତ୍ର ମଧ୍ୟରେ ହୁଁ, ହାଁ, କୁଁ, କାଁ, ପ୍ରଭୃତି ଧ୍ୱନି ଉଚ୍ଚାରଣ କରେ ଏବଂ ପରେ ଗୁଣିପାଖରେ ଥିବା ସମାଜରୁ ଅନୁକରଣ କରି ସବୁପ୍ରକାର ଅର୍ଥପୂର୍ଣ୍ଣ କଥା କହିଯାଏ ଅର୍ଥାତ୍ ଭାଷାର ଅର୍ଥକାରୀ ହୋଇପାରେ । ମଣିଷର ମୁଖ ମଧ୍ୟରେ ତାହାର ବାକ୍‌ସମ୍ବନ୍ଧ ଦ୍ୱାରା ସୃଷ୍ଟ ବିବିଧ ଧ୍ୱନି ବା ବର୍ଣ୍ଣ ମନର ଭାବ ଅନୁଯାୟୀ ବିବିଧ ଜ୍ୱଳନିୟମ ରକ୍ଷାକରି ଯୋଡ଼ି ହୋଇଯାଏ ଏବଂ ସୃଷ୍ଟିକରେ ତା'ର ଭାଷା । ବାସ୍ତବିକ, ଭାଷା କହିଲେ ମୁଖ ଉଚ୍ଚାରଣ ଲବ୍ଧ କଥା ବା କଥିତ ଭାଷାକୁ ହିଁ ଗ୍ରହଣ କରାଯାଏ ।

କିନ୍ତୁ କଥିତଭାଷା ଏବଂ ତହିଁରେ ପ୍ରକାଶିତ ଭାବ-ସଂପଦ ଉଚ୍ଚାରଣ ପରେ ପରେ ବାଧୁ ମଧ୍ୟରେ ମିଳାଇ-ଯାଏ । କୌଣସି ନିର୍ଦ୍ଦିଷ୍ଟ ବ୍ୟକ୍ତି ଏକ ନିର୍ଦ୍ଦିଷ୍ଟ ସ୍ଥାନରେ ଏବଂ ନିର୍ଦ୍ଦିଷ୍ଟ କାଳରେ ଯେଉଁ ଭାଷା ବ୍ୟବହାର କରନ୍ତି ତାହାକୁ ଭିନ୍ନ ସ୍ଥାନରେ ଏବଂ ପରବର୍ତ୍ତୀ ସମୟରେ ଉପସ୍ଥାପିତ କରିବା ଲାଗି ବୃଦ୍ଧିମାନ ମଣିଷ କେଉଁ ଦୂର ଅନ୍ଧାର ଅତୀତରେ ପ୍ରଥମେ କେତେ ପ୍ରକାର ରୈଖିକ ଚିହ୍ନ ଅଥବା ଚିତ୍ର ବ୍ୟବହାର କରିଥିଲା । କହିବା ବାହୁଲ୍ୟ ଏଚିତ୍ର ବା ସାଂକେତିକ ଚିହ୍ନ ଗୁଡ଼ିକ ଦ୍ୱାରା କେତେକ ହୁଳ ଭାବସୂଚନା ମାତ୍ର ଦିଆଯାଇ ପାରୁଥିଲା । ପ୍ରକୃତରେ ଭାଷାକୁ ଅବିକଳ ଧରି ରଖିବାର ଉପାୟ ହେଉଛି ମୌଳିକ

ଭାବେ ଉଚ୍ଚାରିତ ହେଉଥିବା ବର୍ଣ୍ଣମାନକୁ ଚିହ୍ନ ପ୍ରତ୍ୟେକଟିର ସୂଚନା ଦେବା ନିମିତ୍ତ ସ୍ୱତନ୍ତ୍ର ଚିତ୍ର ଉଦ୍ଭାବନ କରିବା । ଉଦାହରଣ ସ୍ୱରୂପ ଅ, ଆ, କ, ଠ, ମ, ସ, ପ୍ରଭୃତି ଯେଉଁ ପ୍ରଥମ୍ ବର୍ଣ୍ଣସବୁ ଉଚ୍ଚାରିତ ହେଉଛି ପ୍ରତ୍ୟେକଟିକୁ ସ୍ୱଚିତ୍ର କରିବା ଉଦ୍ଦେଶ୍ୟରେ ଭିନ୍ନ ଭିନ୍ନ ରେଖାଚିତ୍ର କଳ୍ପନା କରିବା । ଏହି ସାଂକେତିକ ଚିତ୍ରଗୁଡ଼ିକର ନାମ ଲିପି । ଓଡ଼ିଆରେ ଆମେ ବର୍ଣ୍ଣମାଳା ବା ଅକ୍ଷର କହିଲେ ଯେଉଁ ଚିତ୍ର ରୂପଗୁଡ଼ିକ ବୁଝୁଁ ସେମାନେ ଆମ କଣ୍ଠଦ୍ୱାରା ଉଚ୍ଚାରିତ ଗୋଟିଏ ଗୋଟିଏ ବର୍ଣ୍ଣ ବା ଧ୍ୱନିର ସଂକେତ ବହନ କରନ୍ତି । ଗୋଟିଏ କଥାରେ କହିଲେ ବର୍ଣ୍ଣର ସୂଚନାକାରୀ ସାଂକେତିକ ଚିହ୍ନ ହିଁ ଲିପି । ଓଡ଼ିଆ ଭାଷାରେ ଉଚ୍ଚାରିତ ବର୍ଣ୍ଣମାନଙ୍କର ଲିଖିତ ଚିତ୍ରାକାର ରୂପ ହେଉଛି ଓଡ଼ିଆ ଲିପି । ଲିପି ସାହାଯ୍ୟରେ ମଣିଷର କଥିତ ଭାଷା ଲିଖିତ ରୂପ ଗ୍ରହଣ କରିଥାଏ । ସ୍ଥାନ କାଳର ସୀମା ଅତିକ୍ରମ କରି ମଣିଷର ଭାଷାକୁ ସ୍ଥାୟୀ ଆକାର ଦେବାରେ ଲିପି ହିଁ ସହାୟକ । କିନ୍ତୁ ତଥାପି ସ୍ୱରଣ କରିବାକୁ ହେବସେ ଏହି ସାଂକେତିକ ଲିପିଗୁଡ଼ିକର ଜ୍ୱଳନିୟମ ପରି-ମାଳିନୀ ହେଉଥିଲେ ହେଁ କୌଣସି ମଣିଷର କଣ୍ଠନିଷ୍ପତ୍ତ ଭାଷାକୁ ଅବିକଳ ଲିଖିତ ରୂପ ଦେବା ଏକପ୍ରକାର ଅସମ୍ଭବ ବ୍ୟାପାର । ଏହି ଦୃଷ୍ଟିରୁ ଗ୍ରାମଫୋନ, ଟେପ୍‌ରେକର୍ଡ, ରେଡ଼ିଓ ପ୍ରଭୃତି ବୈଜ୍ଞାନିକ ଯନ୍ତ୍ରର ଉପଯୋଗିତା ସ୍ୱୀକାର କରିବାକୁ ହୁଏ ।

ଓଡ଼ିଆ ଲିପି ସହିତ ଆମର ପ୍ରଥମ ପରିଚୟ ଘଟେ ଖଡ଼ିଗୁଆଁ ଦିନଠାରୁ । ସ୍ୱରବର୍ଣ୍ଣ, ବ୍ୟଞ୍ଜନବର୍ଣ୍ଣ, ଯୁକ୍ତାକ୍ଷର ଏବଂ ନାନାପ୍ରକାର ମାତ୍ରା ଓ ଫଳା ଏହି ସବୁ ସାଂକେତିକ ଚିହ୍ନ ଗୁଡ଼ିକ ଦ୍ୱାରା ଆମ ମୁଖରେ ଉଚ୍ଚାରିତ ଓଡ଼ିଆ କଥା ଗୁଡ଼ିକୁ ଲିଖିତ ରୂପ ଦିଆଯାଏ । ଏହି ଚିତ୍ରରୂପଗୁଡ଼ିକ ଆକାର ସିଂହ-ପ୍ରେସର ପ୍ରଭବରେ ଏକ ନିର୍ଦ୍ଦିଷ୍ଟ ଏବଂ ସ୍ଥାୟୀ ରୂପ ପାଇଗଲେଣି । କିନ୍ତୁ ଏଗୁଡ଼ିକର ଆକାର, ମୂଳରୂପ ଏପରି ନ ଥିଲା । ପ୍ରାୟ ୨୩୦୦ ବର୍ଷ ପୂର୍ବେ ଆମ ଓଡ଼ିଶାର କଉଗଡ଼, ଧଉଳିଗିରି ଏବଂ ଅନ୍ୟତ୍ର ଭାରତର ବହୁସ୍ଥାନରେ ଖୋଦିତ ଅଶୋକଙ୍କ ପାଲିଭାଷାର ଅନ ଶାସନ ସବୁ

ଯେଉଁ ଲିପିରେ ଖୋଦିତ ହୋଇଛି ତାହାକୁ ପ୍ରାଚୀନ
 ବ୍ରାହ୍ମୀଲିପି କହନ୍ତି । ଖ୍ରୀଷ୍ଟପୂର୍ବ ଚତୁର୍ଥ ଶତାବ୍ଦୀର
 ଏହି ବ୍ରାହ୍ମୀଲିପି ସହିତ ପ୍ରାଚୀନ ଗ୍ରୀକ୍ ଓ ମିଶରୀୟ ଲିପିର
 ମଧ୍ୟ ସୌସାଦୃଶ୍ୟ ଦେଖାଯାଏ । ସୁରଣ ରଢ଼ିବାକୁ
 ହେବଯେ ଭାରତରେ ଲିପି ଉତ୍ପତ୍ତିର ଇତିହାସ ଆହୁରି
 ଦୂର ଚିନି ହଜାର ପ୍ରାଚୀନ । ସିନ୍ଧୁ ଉପତ୍ୟକାର
 ମହେନ୍ଦ୍ରୋଦାରୋ ଏବଂ ହରପ୍ପାରେ ଆବିଷ୍କୃତ ମୂର୍ତ୍ତି-
 ମାନଙ୍କରେ ଥିବା ଲିପି ଏହାର ପ୍ରମାଣ । କିନ୍ତୁ ଏହାର
 ପାଠୋଦାର ଏ ପର୍ଯ୍ୟନ୍ତ ସମ୍ଭବ ହୋଇ ନ ଥିବାରୁ ସେହି
 ପ୍ରାଚୀନ ବ୍ରାହ୍ମୀଲିପିକୁ ହିଁ ମୂଳବୋଲି ଧରିବାକୁ ହୁଏ ।
 ଖଣ୍ଡଗିରି ଉଦୟଗିରିରେ କୈନ ସମ୍ରାଟ୍ ଖାରବେଳଙ୍କ
 ହାତୀଗୁମ୍ଫା ଅନୁଶାସନରେ ବ୍ୟବହୃତ ଲିପି ମଧ୍ୟ ବ୍ରାହ୍ମୀ
 କିନ୍ତୁ ଏଥିରେ ଅଶୋକ କାଳର ଲିପିରେ ସାମାନ୍ୟ ବିକାଶ
 ଦେଖାଯାଇ ଥିବାରୁ ଏହାକୁ ପରବର୍ତ୍ତୀ ବ୍ରାହ୍ମୀ ଆଖ୍ୟା
 ଦିଆଯାଇଛି । ବିଶାଳ ଭାରତର ବିଭିନ୍ନ ଅଞ୍ଚଳର
 ଲେଖକମାନଙ୍କ ସୂଚିଧା ଅନୁବିଧା, ହସ୍ତପତ୍ରତା, ସୌନ୍ଦର୍ଯ୍ୟ-
 ବୋଧ ଏବଂ କୌଳିକ ପରମ୍ପରା ପ୍ରଭୃତି କାରଣରୁ
 ସେହି ମୂଳ ବ୍ରାହ୍ମୀ ଲିପିର ରେଖାସବୁର ମୁଣ୍ଡ ଉପରେ
 ଗୋଟିଏ ଗୋଟିଏ ଅଧିକ ଗାର, ମୁଣ୍ଡକା, ଛିକୋଣ
 ଅଥବା ଚତୁଷ୍ଠୋଣ ଚିହ୍ନର ବ୍ୟବହାର ପରବର୍ତ୍ତୀ କାଳର
 ଶିଳାଲେଖ ଏବଂ ଧାତୁଲେଖମାନଙ୍କରେ ଦେଖାଯାଏ ।
 ଛିପିତବୃଦ୍ଧି ପଞ୍ଚିତମାନଙ୍କର ବିଶ୍ୱାସ ଯେ ଏହାପକରେ
 ଭାରତର ବିଭିନ୍ନ ଅଞ୍ଚଳରେ ତାଳପତ୍ର ଲେଖନର ବ୍ୟବହାର
 ଥିବାରୁ ଏବଂ ସିଧାଗାର ଯୋଗୁଁ ସେହି ମୂଳ ବ୍ରାହ୍ମୀଲିପିର
 ରୂପ ଭିନ୍ନ ଭିନ୍ନ ହୋଇଯାଇଛି । ଓଡ଼ିଶାରେ ତାଳପତ୍ର ଚିରି-
 ଯିବା ଉୟ ଥିବାରୁ ଓଡ଼ିଶାର ଲେଖକମାନେ ଅକ୍ଷରଗୁଡ଼ିକୁ
 ଗୋଲ ଗୋଲ କରୁଥିଲେ । ଦେବନାଗରୀ ଓ ବଙ୍ଗଳା
 ପ୍ରଭୃତି ଲିପିର ଗଠନ ସହିତ ଓଡ଼ିଆ ଲିପିର ତୁଳନା କଲେ
 ଧୂସ ଜଣାପଡ଼େ ଯେ ଏହି ଗୋଲାକାର ଗଠନ ହିଁ ସେ-
 ମାନଙ୍କର ମୁଖ୍ୟ ପାର୍ଥକ୍ୟ । ଓଡ଼ିଆ ଶିଳାଲେଖ ଏବଂ
 ଧାତୁଲେଖମାନଙ୍କରୁ ଦେଖିବାକୁ ମିଳେ ଯେ ସାରଳା-
 ଦାସଙ୍କ ସମୟକୁ ଅର୍ଥାତ୍ ପଞ୍ଚଦଶ ଶତାବ୍ଦୀର ହର୍ଷବଂଶୀ
 ଗଜପତି କପିଳେନ୍ଦୁ ଦେବଙ୍କ ସମୟକୁ ଓଡ଼ିଆ ଲିପି ତାହାର
 ନିର୍ଦ୍ଦିଷ୍ଟ ରୂପ ଗ୍ରହଣ କରି ସାରିଥିଲା । ପରବର୍ତ୍ତୀ କାଳରେ
 ଦ୍ରୁତ ଲିଖନର ସୁବିଧା ପାଇଁ ଏ ଦେଶର ଲେଖକମାନେ
 ଯେଉଁ କରଣାଲିପି ବ୍ୟବହାର କରୁଥିଲେ ତାହା ମଧ୍ୟ
 ଏକ ବିକାଶ । କିନ୍ତୁ ଉନବିଂଶ ଶତାବ୍ଦୀର ପ୍ରଥମ ପାଦରେ
 କାଗଜ ଓ ପ୍ରେସ ଯୁଗର ପ୍ରବର୍ତ୍ତନ ପରେ ଖ୍ରୀଷ୍ଟିୟାନ
 ମିଶନାରୀମାନେ ପ୍ରଥମେ ଯେଉଁ ଧର୍ମପୁସ୍ତକ କଲିକତାରେ
 ଛପାଇ ଥିଲେ ତହିଁରେ ଓଡ଼ିଆ ଲିପିର ପ୍ରକୃତି ନିର୍ଦ୍ଦିଷ୍ଟ
 ହୋଇଯିବା ଦିଗରେ କାର୍ଯ୍ୟ ଆରମ୍ଭ ହୋଇଥିଲା ।

ଏହି ପ୍ରସଙ୍ଗରେ ତା ୮ । ୮ । ୧୮୭୮ ରେ ଛାପା-
 ହୋଇଥିବା 'ଉତ୍କଳ ପୁତ୍ର' ପତ୍ରିକାର ୧୧ଶ ଭାଗ ୩୨
 ସଂଖ୍ୟାରେ ଶ୍ରୀ ଗୋବିନ୍ଦଚନ୍ଦ୍ର ପଟ୍ଟନାୟକ ଯେଉଁ ବିଜ୍ଞାପନ
 ଛପାଇ ଥିଲେ ତହିଁରେ ସେ ଉଲ୍ଲେଖ କରିଥିଲେ—“ଆମ-
 ମାନଙ୍କ ମାତୃଭାଷାରେ ଯେଉଁସବୁ ଅକ୍ଷର ଓ ଯୁକ୍ତାକ୍ଷର
 ଅଛି ସେଥିମଧ୍ୟରୁ କେତେକ ଅକ୍ଷରର ଚାରମ୍ପ ଅବଧି

ଗଢ଼ା ହୋଇନଥିଲା । ମୁଁ ସେଥିମଧ୍ୟରୁ ଦୁଇ ସ୍ୱଳିପୁକ୍ତାକ୍ଷ
 ଚାରମ୍ପ ଗଢ଼ାଇଅଛି ଇତ୍ୟାଦି ” । ‘ଠ’ ଏବଂ ‘ଣ’ ପ୍ରଭୃତି
 କେତେକ ଅକ୍ଷର ସଂପର୍କୀୟ ଏହି ବିଜ୍ଞାପନରେ ସେ ପୁଣି
 ଲେଖିଥିଲେ ଯେ ସେ ଆହୁରି କେତେକ ଚାରମ୍ପ ଗଢ଼ାଇବାକୁ
 ମଧ୍ୟ ମନସ୍ତ କରିଥିଲେ । ଏଥିରୁ ମନେହୁଏ ଏହି ଅକ୍ଷର
 ଯୁକ୍ତାକ୍ଷର ପୂର୍ବ ତାହାର ନିର୍ଦ୍ଦିଷ୍ଟ ଛାପା ରୂପ ନେଇଦେବାକୁ
 ଉନବିଂଶ ଶତାବ୍ଦୀ ପ୍ରାୟ ସରିଯାଇଛି । ପ୍ରାୟ ୧୫ ବର୍ଷତଳେ
 ପ୍ରଥମଥର ପାଇଁ ପ୍ରକାଶିତ ମଧୁସୂଦନ ରାଓଙ୍କ ବର୍ଣ୍ଣବୋଧ
 ରେ ବ୍ୟବହୃତ ଅକ୍ଷର ଯୁକ୍ତାକ୍ଷର ପାହା ଥିଲା ତାହାକୁ
 ଓଡ଼ିଆ ଲିପି ବିକାଶର ଶେଷ ସ୍ତର କୁହାଯାଇ ପାରେ ।

ଓଡ଼ିଆ ଲିପିର ଏହି ବିକାଶ ଓ ବିବର୍ତ୍ତନ ମଧ୍ୟରେ
 ତାହାର ଏକ ପରିବର୍ତ୍ତନ ତଥା ସଂସାର ସ୍ୱଲିପି ।
 ଏଥିରେ ଉଷ୍ୟ ଥିଲା ଆମେ କଥିତ ଭାଷାରେ ଯେତେ
 ଭଦ୍ରାରଣ କରୁ ସବୁକୁ ସୁନିର୍ଦ୍ଦିଷ୍ଟ ଓ ସ୍ୱତନ୍ତ୍ର ରୂପ ଦେବା ।
 କିନ୍ତୁ ଶତାଧିକ ସଂଖ୍ୟାର ଅକ୍ଷର ଯୋଗୁଁ ଆମର ମୁଦ୍ରଣଶିଳ୍ପ
 ଯେଉଁ ଅସୁବିଧାର ସମ୍ମୁଖୀନ ହେଲା ବିଂଶ ଶତାବ୍ଦୀର
 ଆରମ୍ଭରେ ତାହା ଆମର କେତେକ ପଞ୍ଚିତକର ଦୃଷ୍ଟି
 ଆକର୍ଷଣ କଲା । ସତ୍ୟବାଦୀ ସୁଲଭ ଗୋପବନ୍ଧୁ ପ୍ରଭୃତି
 ନେତାମାନେ ପ୍ରଥମେ ଓଡ଼ିଆ ଲିପିର ସଂସାରକୁ ଏକ ନୂଆ
 ବିଗୁଣଧାରୀ ରୂପେ ଉପସ୍ଥାପିତ କରିଥିଲେ । ୧୯୧୩ ରେ
 ପଞ୍ଚିତ ନୀଳକଣ୍ଠ ଦାସ, ଗୋପାଳଚନ୍ଦ୍ର ପ୍ରହରାଜ, ବିଶ୍ୱନାଥ
 କର ପ୍ରଭୃତି ଭାଷା-ସାହିତ୍ୟ ବିଶାରଦମାନେ ଏ ବିଷୟ-
 ରେ ସେମାନଙ୍କୁ ସୁଚିନ୍ତିତ ମତ ଦେଇ ବର୍ଣ୍ଣ୍ୟ କର୍ଣ୍ଣ ପୂର୍ବରୁ
 ଅନୁସ୍ୱାର ଉଚ୍ଚାର ପଞ୍ଚମ ବର୍ଣ୍ଣ ଘଟିତ ଯୁକ୍ତାକ୍ଷର ତିଆରି
 କରିବା ଏବଂ ‘ରେଫ’ ଯୋଗରେ ଅକ୍ଷରର ଦ୍ୱିତ ପରିହାର
 କରିବାକୁ ମତ ଦେଇଥିଲେ । ଏହା ଫଳରେ କ, ଖ,
 ଗ, ଘ, ଙ, ଟ, ଠ, ଡ ପ୍ରଭୃତି ଯୁକ୍ତାକ୍ଷର ଗୁଡ଼ିକୁ ନ ରଖି ଅନୁସ୍ୱାର
 ସାହାଯ୍ୟରେ ମୁଦ୍ରଣ କାର୍ଯ୍ୟ ଚଳିଥାନ୍ତା । କିନ୍ତୁ ସଂସ୍କୃତ-
 ପ୍ରେମୀ ପ୍ରାଚୀନ ପଢ଼ାମାନେ ଏହା ସଂସ୍କୃତ ବ୍ୟାକରଣର
 ବିରୋଧୀ ହୋଇ ନ ଥିଲେ ମଧ୍ୟ କେବଳ ଚିରାଚରିତ
 ଅଭ୍ୟାସର ମୋହଯୋଗୁଁ ଏହାର ବିରୋଧ କଲେ ।
 ଫଳତଃ ନବୀନମାନଙ୍କ ମଧ୍ୟରେ ଏହା ଏକ ଆନ୍ଦୋଳନ-
 ରେ ପରିଣତ ହେଲା । ପଞ୍ଚିତ ନୀଳକଣ୍ଠ ଦାସ ସେହି
 ଦିନଠାରୁ ନିଜନାମର ବନାନ ବଦଳାଇ ଲେଖିଲେ ‘କ’
 ଅନୁସ୍ୱାର ‘ଂ’ କଂଠ ଏବଂ ଜୀବନର ଶେଷକାଳ ପର୍ଯ୍ୟନ୍ତ
 ସେ ସେହି ରୀତିରେ ଆଚରଣ କରିଗଲେ ।

ଓଡ଼ିଆ ଚାରମ୍ପ ମିସିର୍ ତିଆରି କରିବା ପ୍ରଶ୍ନ ଯେତେ-
 ବେଳେ ଉଠିଲା ସେତେବେଳେ ମଧ୍ୟ ଦେଖାଗଲା ଯେ
 ଓଡ଼ିଶାର ଶତାଧିକ ଅକ୍ଷର ନେଇ କୀ ବୋର୍ଡ଼ ତିଆରି
 କରି ହେବ ନାହିଁ । ଗଞ୍ଜାମନିବାସୀ ରଞ୍ଜନାଥ ମହାପାତ୍ର
 ଏହି ଦିଗରେ ଦୀର୍ଘ ଦିନଧରି ଚେଷ୍ଟା କରିଥିଲେ ।
 ଚାରମ୍ପ ମିସିର୍ ସହିତ ସରକାରୀ ଶାସନ ବ୍ୟବସାର
 ପନିଷ ସଂପର୍କ ରହୁଥିବାରୁ ସରକାର ମଧ୍ୟ ଏ ବିଷୟରେ
 ଆଗ୍ରହୀ ଥିଲେ । ବହୁ ଆନ୍ଦୋଳନ ପରେ ସରକାରୀ
 ସ୍ତରରେ ଚାରମ୍ପମିସିର୍ କୀ ବୋର୍ଡ଼ ସ୍ୱୀକୃତ ହେଲାପରେ
 ଓଡ଼ିଆ ଚାରମ୍ପରାଜର ତିଆରି ହେଲା । ଏଥିରେ

ଓଡ଼ିଆ ଯୁକ୍ତାକ୍ଷର ବ୍ୟବହାର ସରଳ କରିବାଲାଗି ଅନୁସ୍ୱାର ପରବର୍ତ୍ତୀ ବର୍ଣ୍ଣ୍ୟବର୍ଣ୍ଣ ପ୍ରୟୋଗ ସହିତ ହଳନ୍ତ ଗାରଟିଏ ବ୍ୟାପକଭାବେ ବ୍ୟବହୃତ ହେଲା । କିନ୍ତୁ ଓଡ଼ିଆ ଲେଖାର ସ୍ୱାଭାବିକ ବନାନ ରକ୍ଷା କରିବାକୁ ତିନିଗୋଟି ସ, ଦୁଇଟି 'ଡ' ଓ ହ୍ରସ୍ୱଦୀର୍ଘ ମାତ୍ରାମାନ ଅପରିବର୍ତ୍ତିତ ରହିଲା ।

ମୁଦ୍ରଣଶିଳ୍ପ ଏବଂ ଟାଇପ୍ରାଇଟର ଆନ୍ଦୋଳନ ସହିତ ଲିପି ସଂସ୍କାର ପ୍ରଶ୍ନ ସଂଯୁକ୍ତ; କାରଣ ଅକ୍ଷର ସଂଖ୍ୟା କମିଗଲେ ଏବଂ କଟିଳ ଅକ୍ଷରର ରୂପ ସରଳ ହୋଇ ପାରିଲେ ମୁଦ୍ରଣ ସୁବିଧାଜନକ ଓ ସୁନ୍ଦର ହେବ । କିନ୍ତୁ ଲିପି ସଂସ୍କାରର ଆବଶ୍ୟକତା ମୂଳରେ ବିଶେଷ କାରଣ ରହିଛି । କଥିତ ଭାଷାକୁ ଲିଖିତ ରୂପ ଦେବା ପାଇଁ ଲିପି ପରିକଳ୍ପିତ ହୋଇଥାଏ । ପକ୍ଷାନ୍ତରେ ଭାଷାର ଲିଖିତ ରୂପ ମଧ୍ୟ ଏପରି ହେବା ଉଚିତ ଯେ ତାହା ପାଠକରିଦେବା ମାତ୍ରେ ଠିକ୍ ଓଡ଼ିଆ ପରି ଶୁଭୁଥିବ । ଆମ ଓଡ଼ିଆ ଲିପି ଏଦୃଷ୍ଟିରୁ ଯଥାର୍ଥ ହେଉନାହିଁ, କାରଣ ଆଧୁନିକ ଭାଷା ବିଜ୍ଞାନ ଭାଷାର କଥିତ ରୂପ ଉପରେ ଯେଉଁ ଗୁରୁତ୍ୱ ଆରୋପ କରେ ସେ ଦୃଷ୍ଟିରୁ ଆମ ଓଡ଼ିଆ ଲିପିରେ କେତେକ ଅନାବଶ୍ୟକ ଅକ୍ଷର ଅନ୍ତର୍ଭୁକ୍ତ ହୋଇଛି । ଉଦାହରଣ ସ୍ୱରୂପ ଆମେ ଓଡ଼ିଆରେ ତିନୋଟି 'ସ' ଲେଖୁ—ତାଲବ୍ୟ 'ଶ' ମୂର୍ଦ୍ଧନ୍ୟ 'ଷ', ଦନ୍ତ୍ୟ 'ସ' । ସଂସ୍କୃତ ନିୟମ ଅନୁସାରେ ଯେଉଁ ଶବ୍ଦର ବନାନରେ ଏହି 'ସ' ର ପାର୍ଥକ୍ୟ ରହିଛି ତାହା ଠିକ୍ ସେହିପରି ଲେଖିବାକୁ ହୁଏ । କିନ୍ତୁ ଆମେ କଥାକାର୍ତ୍ତାରେ ଗୋଟିଏ ମାତ୍ର 'ସ' ଉଚ୍ଚାରଣ କରୁ—ତାହା ହେଉଛି ଦନ୍ତ୍ୟ 'ସ' । ତେଣୁ ଓଡ଼ିଆ ଲିପି ମାଳାରେ ତାଲବ୍ୟ 'ଶ' ଏବଂ ମୂର୍ଦ୍ଧନ୍ୟ 'ଷ' ଅକ୍ଷର ଯୋଡ଼ିକ ଅନାବଶ୍ୟକ । ଲିପିର ସଂସ୍କାର କରି ଏହି ବର୍ଣ୍ଣଦ୍ୱୟ ପରିହାର କଲେ ଆମ ଓଡ଼ିଆ ଭାଷାର ପ୍ରକୃତ ସ୍ୱରୂପ ସୁରକ୍ଷିତ ହେବ । ତେଣୁ ପରବର୍ତ୍ତୀ କାଳରେ ଏହି ଉପାଦାନ ସମ୍ପତ ପ୍ରୟୋଜନ ହେଲା ଓଡ଼ିଆ ଲିପି ସଂସ୍କାର ଆନ୍ଦୋଳନର ପ୍ରତ୍ୟକ୍ଷ କାରଣ ।

ତେଣୁ ଓଡ଼ିଆ ସରକାର ୧୯୩୯ ରେ ପଞ୍ଚିତ ନୀଳକଣ୍ଠ ଦାସଙ୍କ ନେତୃତ୍ୱରେ ଓଡ଼ିଆ ଭାଷାରେ ବର୍ଣ୍ଣର ଶୁଦ୍ଧୀକରଣ ବିଭାଗ କରିବାକୁ ଏକ କମିଟି ନିଯୁକ୍ତ କରିଥିଲେ । ଗୋପାଳଚନ୍ଦ୍ର ପ୍ରହରାଜ, ଗୋଦାବରୀଶ ମିଶ୍ର, ଶ୍ୟାମଚନ୍ଦ୍ର ତ୍ରିପାଠୀ, ପ୍ରାଣକୃଷ୍ଣ ପରିକା, ଆର୍ତ୍ତବଲ୍ଲଭ ମହାନ୍ତି, ରାମଚନ୍ଦ୍ର ଅଧ୍ୟାପକ, ସମ୍ବଲପୁର ବିଶ୍ୱବିଦ୍ୟାଳୟ ସମ୍ବଲପୁର ।

ମହାପାତ୍ର ପ୍ରମୁଖ ସେ କାଳର ବନ୍ଧାବନ୍ଧା ସାହିତ୍ୟିକ, ଭାଷାବିତ୍ ଏବଂ ଶିକ୍ଷାବିତ୍ମାନେ ତାହାର ସରମ୍ପା ଅଲେ । ସେମାନେ ଯେଉଁ ସୁଚିନ୍ତିତ ମତ ଦେଇଥିଲେ ତାହା 'ନବଭାରତ' ପତ୍ରିକାର ୧୯୩୯ ଜୁଲାଇ ସଂଖ୍ୟାରେ ପ୍ରକାଶିତ ହୋଇଥିଲା । ତାହାର ସାରକଥା ହେଲାଯେ ଓଡ଼ିଆରେ ଗୋଟିଏ 'ଇ' କାର, ଗୋଟିଏ 'ଉ' କାର ରହିବ, ପଞ୍ଚମ-ବର୍ଣ୍ଣ ସହ ମିଶି ଯେତେ ଯୁକ୍ତାକ୍ଷର ସେ ସବୁ ବଦଳରେ ଅନୁସ୍ୱାର ପ୍ରୟୋଗ କରାଯିବ; 'କ୍ଷ' କୁ ଲେଖାଯିବ 'ଖ' ରେ 'ସ' ପକା, 'ଞ୍ଜ' କୁ ଲେଖାଯିବ 'ଗ' ରେ 'ସ' ପକା ଚନ୍ଦ୍ରବିନ୍ଦୁ, ଦୁଇଟି 'କ' ପରିବର୍ତ୍ତେ ଗୋଟିଏ 'କ' ରହିବ ଏବଂ ତିନୋଟି 'ସ' ପରିବର୍ତ୍ତେ ଗୋଟିଏ 'ସ' ରହିବ । କହିବା ବାହୁଲ୍ୟ ଏ ପରାମର୍ଶ ଗୁଡ଼ିକ ଅତ୍ୟନ୍ତ ଉପାଦେୟ ଏବଂ ତଦନୁଯାୟୀ ଲିପିର ସଂସ୍କାର ମଧ୍ୟ ଏକାନ୍ତ ଭାବ୍ୟ ।

କିନ୍ତୁ ୧୯୩୯ ପରେ ଆହୁରି ପ୍ରାୟ ୪୦ ବର୍ଷ ବିତି ଯାଇଛି । କେତେ ଉତ୍ସାହୀ ବ୍ୟକ୍ତି ଏ ସଂସ୍କାରକୁ କାର୍ଯ୍ୟରେ ପରିଣତ କରିବାଲାଗି ଉଦ୍ୟମ କରିଯାଇଛନ୍ତି । ଡକ୍ଟର ମାୟାଧର ମାନସିଂହ ତାଙ୍କର 'ସମାଜ ଓ ସାହିତ୍ୟ' ନାମକ ଏକ ପୁସ୍ତକ ଏହି ନିୟମରେ ଛପାଇଥିଲେ ଏବଂ ସେତେବେଳେ ପତ୍ର ପତ୍ରିକାରେ ମଧ୍ୟ ସେହିପରି କେତେକ ଲେଖା ଛପା ହୋଇ ବାହାରିଗଲା; କିନ୍ତୁ ଆମ ଭାଷାର ଲିଖିତ ପ୍ରୟୋଗ ମଧ୍ୟରେ କେତେକ ଅବୈଜ୍ଞାନିକ ଭ୍ରାନ୍ତ ଅଭ୍ୟାସ ଏପରି ଦୃଢ଼ୀଭୂତ ହୋଇ ଯାଇଛି ଯେ ଅଳ୍ପ କେତେଜଣଙ୍କ ଚେଷ୍ଟା ବା ଆଦେଶରେ ତାହା ବଦଳିବ ନାହିଁ । ଏ ଧରଣର ମୌଳିକ ସଂସ୍କାରକୁ କାର୍ଯ୍ୟକାରୀ କରିବାଲାଗି ସମାଜର ସବୁସ୍ତରରେ ଏହାର କାର୍ଯ୍ୟକାରୀ ପୂର୍ବରୁ ପ୍ରାଥମିକ ଶିକ୍ଷକମାନଙ୍କ ମନରେ ଏହି ସଂସ୍କାର ପ୍ରୟୋଜନ ଏବଂ ସାର୍ଥକତା ବିଷୟରେ ଧାରଣା ଜନ୍ମାଇବା ବିଧେୟ । ପାଠ୍ୟ ପୁସ୍ତକର ନୂତନ ଧରଣର ମୁଦ୍ରଣ ସଂଗ୍ରହ ସଂଗ୍ରହ ପତ୍ରିକା ଓ ଅନ୍ୟାନ୍ୟ ଦୈନନ୍ଦିନ ପ୍ରକାଶନରେ ମଧ୍ୟ ସଂସ୍କାର ଭିତ୍ତିକ ମୁଦ୍ରଣ ଅନୁସୂଚିତ ହେବା ଉଚିତ । ସ୍ତମ୍ଭକ୍ଷ ଶିକ୍ଷକ, ଛାତ୍ର, ପାଠକ, ଲେଖକ, ପ୍ରକାଶକ, ମୁଦ୍ରକ, ସମସ୍ତେ ସକ୍ରିୟ ସହଯୋଗ ନ କଲେ ଏ ଧରଣର ବ୍ୟାପକ ତଥା ମୌଳିକ ସଂସ୍କାରକୁ କାର୍ଯ୍ୟକାରୀ କରିବା ସମ୍ଭବ ହେବନାହିଁ । କହିବା ବାହୁଲ୍ୟ ଏ ଦିଗରେ ଯୁବଶକ୍ତିର ସଚେତନତା ଅତୁଟ ରହିଲେ ରକ୍ଷଣଶୀଳ ଚିନ୍ତାଧାରାର ପରିବର୍ତ୍ତନ ଅଧିକ ସମୟସାପେକ୍ଷ ହେବନାହିଁ ।



ଇତିହାସରେ କଟକର ସ୍ୱଳ୍ପ

ଶ୍ରୀ ଆର୍. ପି. ଶାସ୍ତ୍ରୀ

ଓଡ଼ିଶାର ଶହ ଶହ ବର୍ଷର ଇତିହାସ ଆମର ଏହି କଟକ ସହରର ଇତିହାସକୁ ହିଁ ପରିପୁଷ୍ଟ ହୋଇଆସିଛି । ଭାରତରେ କଟକ ସହର ଏକ କ୍ଷୁଦ୍ରତମ ସହର ହେଲେହେଁ ଏହି ସହରର ବନ୍ଧରେ ପ୍ରାୟ ହଜାର ବର୍ଷର ଇତିହାସ ମହାନଦୀ ଅପର ପାଶ୍ଚାତ୍ୟ ଆରମ୍ଭ କରି କାଠଯୋଡ଼ିର ଅପର ପାଶ୍ଚାତ୍ୟ ପର୍ଯ୍ୟନ୍ତ ସବୁଠି ବିଦ୍ୟମାନ ରହିଛି । କଟକର ବାରବାଟୀ ଦୁର୍ଗ, ଚନ୍ଦ୍ରଧର ନବତଳ ପ୍ରାସାଦର ଉତ୍ସାହାସ, ଦୁର୍ଗ ଭିତ୍ତିକଡ଼ରେ ଥିବା ଗଡ଼ଖାଇ, ମହାନଦୀ କୂଳର ଗଡ଼ଗଡ଼ିଆ ମହାଦେବ ମନ୍ଦିର, ପାଣ୍ଡାଦିଆ ବରଗଛ, ବିଦ୍ୟାନାଥୀ, ସତୀଚରଣୀ, ତୁଗରପଡ଼ା, କାଠଯୋଡ଼ି ପଥରବନ୍ଧ, କିଲା ଚଣ୍ଡିମନ୍ଦିର, ଚେଲଙ୍ଗା ବଜାରସ୍ଥିତ ରଘୁନାଥ ଜିଉ ମନ୍ଦିର, ଚୌଧୁରୀ ବଜାର ଗୋପାଳ ଜିଉ ମନ୍ଦିର, ଲାଲବାଗ କୋଠା ଗୁରୁଦ୍ୱାର, ଏହି ସବୁ ଐତିହାସିକ ସ୍ଥାନ ଓ କାର୍ତ୍ତିକୃତିକ ପଛରେ ଆମ ଓଡ଼ିଶାର କେତେ ପ୍ରାଚୀନ ଗୌରବ ଗାଆ ଲୁଚି ରହିଛି, ତାହା ଆଜି ଖୋଜି ବାହାର କଲେ, ମନରେ କେତେ ଗର୍ବ ହୁଏ ।

କାଠଯୋଡ଼ି ପଥର ବନ୍ଧ ରାଜା ମର୍କତ କେଶରୀ ନିର୍ମାଣ କରିଥିଲେ । ଏହାପଛରେ ଗୋଟିଏ ସୁନ୍ଦର କିମ୍ବଦନ୍ତୀ ରହିଛି, ଯାହାକି ଆମେ କଥା କଥାକେ କହିଥାଉଁ “ବାଲ-ମୁଣ୍ଡକୁ କଟକ ଚିତା ।” ଇତିହାସରେ ବାଲମୁଣ୍ଡର ସ୍ମୃତି ନାହିଁ କିମ୍ବା କାଠଯୋଡ଼ି ପଥର ବନ୍ଧରେ ତା’ର ସ୍ମୃତି ପଳକ ନାହିଁ । ତେବେ ଓଡ଼ିଆ ଭାଷାର କିମ୍ବଦନ୍ତୀ “ବାଲମୁଣ୍ଡକ କଟକ ଚିତା” ଏହା ଚିର ଦିନ ରହିଥିବ । କେତେକ ଐତିହାସିକ କ ମତରେ ପ୍ରାୟ ହଜାର ବର୍ଷତଳେ ଏହି କଟକ ନଗର ପ୍ରାପିତ ହୋଇ-ଥିଲା । ଆଉ କେତେକଙ୍କ ମତରେ ପ୍ରାୟ ସାତଶହ ବର୍ଷ ତଳେ ମହାନଦୀ ଓ ତା’ର ଶାଖା କାଠଯୋଡ଼ି ଏହି ଦୁଇଟି ନଦୀର ମଧ୍ୟ ଭାଗରେ ଥିବା ଏହି ସ୍ଥାନରେ ଓଡ଼ିଶାର ରାଜା ତାଙ୍କର ଏହି ସୁନ୍ଦର ଦୁର୍ଗଟିକୁ ନିର୍ମାଣ କରିଥିଲେ ।

କଟକ ଶହର ଅର୍ଥ ସୈନ୍ୟଶିବିର । ଏହା ସଂସ୍କୃତ ଅଭିଧାନରେ ଲିଖିତ ଅଛି । ଏହାଛଡ଼ା ଅଭିଧାନ ଅର୍ଥ ଅନୁସାୟୀ କଟକ ଶହର ଅର୍ଥ ହେଉଛି ରାଜଧାନୀ, ରି. ଏସ୍. ଆସ୍ତେ ଦ୍ୱାରା ଲିଖିତ “The Students’ Sanskrit-English Dictionary 126 Page 3

Column କଟକ ଶହ ଦୃଷ୍ୟ) (ହିନ୍ଦି ଶହସାଗର ୧୪୦ ପୃଷ୍ଠା ଦ୍ୱିତୀୟ ସ୍ତମ୍ଭ ପର୍ବତର ପାର୍ଶ୍ୱଭାଗ ଓ ଦୁଇଟି ପର୍ବତ ମଧ୍ୟରେ ଥିବା ସ୍ଥାନ)

ଏହି ନଗରୀର ଭରଣ-ପଖ୍ତିମ ଓ ଦକ୍ଷିଣ ଦିଗରେ ପର୍ବତ ଓ ସୁଶ୍ୟାମଳ ବନରାଜି ଅବସ୍ଥିତ ।

ବହୁଦିନ ପୂର୍ବେ କଟକ ରେଭେନ୍ସା କଲେଜର ଇତିହାସ ବିଭାଗର ମୁଖ୍ୟ ଅଧ୍ୟାପକ ସ୍ୱର୍ଗତ ଗ୍ରନ୍ଥାଳୟ ଦାସ କଟକ ନଗରର ଇତିହାସ ସଂପର୍କରେ ଗୋଟିଏ ସୁନ୍ଦର ଓ ବହୁତଥ୍ୟ ସମୃଦ୍ଧ ସ୍ତବ୍ଧ ପ୍ରକାଶ କରିଥିଲେ । ପ୍ରାୟ ୨୪ ବର୍ଷ ତଳେ ଏହି ପ୍ରକାଶ ଐତିହାସିକଙ୍କ ଦ୍ୱାରା ଲିଖିତ ପ୍ରବନ୍ଧଟି ପାଠକରେ ଦେଖାଯାଏ ରାଜା ଅନଙ୍ଗ ଭୀମଦେବ ତୃତୀୟଙ୍କ ସମୟରେ ନାଗରୀ ଲିପିରେ ଲିଖିତ ଗୋଟିଏ ତାମ୍ରପତ୍ର (୧୨୧୧-୧୨୩୮ ଖ୍ରୀଷ୍ଟାବ୍ଦ) ରେ ଲିଖିତ ଅଛି ଯେ ଏହି ଅଞ୍ଚଳଟିକୁ ପ୍ରଥମେ ଅଭିନବ ବାର-ଶାସୀ କଟକ ବୋଲି କୁହାଯାଇଥିଲା । ଭଗର ପ୍ରଦେଶର ବଣୀ ଓ ଅସି, ଏହି ଦୁଇ ନଦୀର ମଧ୍ୟବର୍ତ୍ତୀ ସ୍ଥାନରେ ଅବସ୍ଥିତ ବାରାଣସୀ ସହରର ଅନୁକରଣରେ ମହାନଦୀ ଓ କାଠଯୋଡ଼ି ଏହି ଦୁଇଟି ନଦୀର ମଧ୍ୟବର୍ତ୍ତୀ ଭୂମି ଭାଗରେ ଅବସ୍ଥିତ ଏହି କଟକ ସହରକୁ ମଧ୍ୟ ସେହିପରି ଅଭିନବ ବାରାଣସୀ କଟକ ନାମରେ ନାମିତ କରାଯାଇଥିବ ବୋଲି ଅଧ୍ୟାପକ ଦାସ ଅନୁମାନ କରିଛନ୍ତି । ଏହାଛଡ଼ା ଏହି କଟକ ନଗର ପ୍ରାଚୀନ କାଳରେ ପାଞ୍ଚ କଟକ ନାମରେ ନାମିତ ହୋଇଥିଲା । ଏଠାରେ କଟକ ଶହର ଅର୍ଥ ସେନାହାରଣୀ ବା ସେନାଗାଟୀ ବୋଲି କୁହାଯାଇଛି । ଏହି ପାଞ୍ଚଟି ସୈନ୍ୟଶିବିରର ନାମ ଥିଲା ଚୌଦ୍ୱାର କଟକ, ବାରାଣସୀ କଟକ ବା ବିଦ୍ୟାନାଥୀ କଟକ, ସାରଙ୍ଗଗଡ଼ କଟକ, କାଶିଆ ଗଡ଼ କଟକ ଓ ଅମରବତୀ କଟକ । ବାହାରେ ଅଧ୍ୟାପକ ଦାସଙ୍କ ବର୍ଣ୍ଣନା ଅତ୍ୟନ୍ତ ହୃଦୟସ୍ପର୍ଶୀ ହୋଇଛି । କଟକର ଇତିହାସ ସଂପର୍କରେ ୧୯୬୨ରେ ଓଡ଼ିଶାର ବିଖ୍ୟାତ ପୁସ୍ତକରୁ ବିଶ୍ୱାସୀ ଓ ଉତ୍କଳ ବିଶ୍ୱବିଦ୍ୟାଳୟର ପୂର୍ବତନ କୁଳପତି ସ୍ୱର୍ଗତ ପରମାନନ୍ଦ ଆଚାର୍ଯ୍ୟ ଅନୁରୂପ ଏକ ତଥ୍ୟପୂର୍ଣ୍ଣ ସନ୍ଦର୍ଭ ଲେଖିଥିଲେ । ସେଥିରେ ମଧ୍ୟ ସେ ସାରଙ୍ଗଗଡ଼

ଓ ଚୌଦ୍ୱାରର କଥା ଉଲ୍ଲେଖ କରିଛନ୍ତି । ଡକ୍ଟର ଆଚାର୍ଯ୍ୟଙ୍କ ମତରେ ତୁଷୋଦଣ ଶତାବ୍ଦୀର ପ୍ରଥମ ଭାଗରେ କଟକର ଇତିହାସ ହେଉଛି ମୋଟାମୋଟି ଭାବରେ ଓଡ଼ିଶାର ଇତିହାସ ।

ସ୍ୱର୍ଗତ ଆଚାର୍ଯ୍ୟଙ୍କ ମତରେ ୧୧୧୨ ଖ୍ରୀଷ୍ଟାବ୍ଦରେ ଚୋଳଗଙ୍ଗଦେବ ସର୍ବପ୍ରଥମେ ଓଡ଼ିଶାରେ ଗଙ୍ଗବଂଶର ରାଜତ୍ୱ ପ୍ରତିଷ୍ଠା କରିଥିଲେ । ତାଙ୍କ ରାଜଧାନୀର ନାମ ଥିଲା ଅଭିନବ 'ଯଯାତି ନଗର' । ସେ ସମୟେ ସମୟେ ଚୌଦ୍ୱାର କଟକ ଠାରେ ମଧ୍ୟ ଅବସ୍ଥାନ କରୁଥିଲେ । ୧୨୨୦ ଖ୍ରୀଷ୍ଟାବ୍ଦରେ ଲିଖିତ ତାତ୍ତ୍ୱେଶ୍ୱର ଶିଳାଲିପିରୁ ପ୍ରମାଣ ମିଳେ ଯେ ଅନଙ୍ଗଭୀମଦେବ ଓଡ଼ିଶାର ରାଜ ସିଂହାସନ ଆରୋହଣ କରିବାପରେ ଗିୟାସୁଦିନ୍ ବଙ୍ଗ ପ୍ରଦେଶରୁ ଯଯାତିନଗର ଉପରେ ଆକ୍ରମଣ କରିଥିଲେ । ତେଣୁ ସେହି ହିସାବରେ ଅନଙ୍ଗଭୀମଦେବ ବାରାଣସୀ କଟକ ରାଜଧାନୀରୂପେ ପ୍ରତିଷ୍ଠା କରିଥିବା ପ୍ରକାଶ । ଦକ୍ଷିଣ ଭାରତୀୟ ଅଭିଲେଖାବଳୀ ତତ୍ପର୍ଯ୍ୟାନ୍ତ ୧୦୩୫ ଶକାବ୍ଦ ବା ୧୧୧୩ ଖ୍ରୀଷ୍ଟାବ୍ଦର ୨୫୬ ନମ୍ବର ପଳଙ୍କ ଅନୁଯାୟୀ ଚୋଡ଼ିଗଙ୍ଗଦେବ ଓଡ଼ିଶା ବିଜୟ କରିବା ପରେ ବାରାଣସୀ ଠାରେ ରାଜଧାନୀ ପ୍ରତିଷ୍ଠା କରିଥିଲେ । ନରସିଂହଦେବ-୧ ତାଙ୍କର ସମସ୍ତ ରାଜ କାର୍ଯ୍ୟ ଅଭିନବ ବାରାଣସୀ କଟକ ରାଜଧାନୀରୁ ପରିଚାଳିତ କରୁଥିଲେ । ୧୨୬୪ ଖ୍ରୀଷ୍ଟାବ୍ଦରେ ତାଙ୍କ ମୃତ୍ୟୁପରେ ତାଙ୍କ ଉରରାଧିକାରୀ ଭାନୁଦେବ-୧ (୧୨୬୪-୧୨୭୮) ରାଜତ୍ୱ କରିଥିଲେ । ତାଙ୍କ ପରେ ନରସିଂହ-୨ (୧୨୭୮-୧୩୦୫ ଖ୍ରୀଷ୍ଟାବ୍ଦ), ଭାନୁଦେବ-୨ (୧୩୦୫-୧୩୨୮ ଖ୍ରୀଷ୍ଟାବ୍ଦ) ଏମାନେ ସମସ୍ତେ ଅଭିନବ ବାରାଣସୀ କଟକରେ ରାଜଧାନୀ କରିଥିବା ସୂଚନା ମିଳିଛି । ଭାନୁଦେବ-୪ (୧୪୧୪-୧୪୨୬ ଖ୍ରୀଷ୍ଟାବ୍ଦ) କ ସମୟରେ ରାଜଧାନୀ ବାରାଣସୀ କଟକରେ ହୋଇଥିଲା, ଏହାପରେ ଦକ୍ଷିଣ ପଟୁ ରେଡି ଆକ୍ରମଣକୁ ପ୍ରତିହତ କରିବା ପାଇଁ ଭାନୁଦେବ ନିଜେ ଦକ୍ଷିଣାପଥ ଯୁଦ୍ଧ ତାଳନା କରିବାକୁ ଯାଇଥିଲେ । ସେହି ସମୟରେ ରାଜଧାନୀର ଦାୟିତ୍ୱରେ କପିଳେଶ୍ୱରଦେବ ଓ ଅନ୍ୟାନ୍ୟ ମନ୍ତ୍ରୀମାନେ ରହିଥିଲେ । ରାଜଧାନୀରେ ରାଜାଙ୍କ ଦୀର୍ଘଦିନ ଅନୁପସ୍ଥିତିର ସୁଯୋଗ ନେଇ କପିଳେଶ୍ୱରଦେବ ବାରାଣସୀ କଟକର ରାଜଗାଦୀ ଦଖଲ କରିଥିଲେ ।

ଏହା ପରେ ଭାନୁଦେବ ଏକପାର୍ବତ୍ୟଅକ୍ଷର କଙ୍ଗଲ ଭିତରେ ଗୁଡ଼ାରି କଟକ ନାମରେ ଦୁର୍ଗ ପ୍ରତିଷ୍ଠା କରି ସେଠାରେ କାଳଯାପନ କରିଥିଲେ । କପିଳେଶ୍ୱରଙ୍କ ରଜ୍ୟାଭିଷେକ ବାରାଣସୀ କଟକରେ ନହୋଇ ଭୁବନେଶ୍ୱର ଲିଙ୍ଗରାଜ ମନ୍ଦିରରେ ହୋଇଥିଲା । କପିଳେଶ୍ୱରଙ୍କପୁତ୍ର ପୁରୁଷୋତ୍ତମଦେବ ୧୪୬୭ ଖ୍ରୀ : ଠାରୁ ୧୪୯୭ ପର୍ଯ୍ୟନ୍ତ ବାରାଣସୀ କଟକରୁ ରାଜ୍ୟ ଶାସନ କରିଥିଲେ । ସେ କାହିଁରୁ ସାକ୍ଷୀଗୋପାଳ ମୂର୍ତ୍ତି ଆଣି ଏଠାରେ ସ୍ଥାପିତ କରିଥିଲେ, । ତାଙ୍କ ରାଜତ୍ୱ ସମୟ ମଧ୍ୟରେ ଶ୍ରୀ ଚୈତନ୍ୟ ଦେବ କଟକ ଆସିଥିବାବେଳେ ଏଠାରେ ସାକ୍ଷୀଗୋପାଳ କୁ ଦର୍ଶନ କରିଥିବା କଥା ଇତିହାସରେ ବର୍ଣ୍ଣିତ ରହିଛି, ।

ପୁରୁଷୋତ୍ତମ ଦେବଙ୍କ ପୁତ୍ର ପ୍ରତାପରୁଦ୍ର ୧୪୭୯ରୁ ୧୫୩୩ ପର୍ଯ୍ୟନ୍ତ କଟକଠାରେ ରାଜଧାନୀ କରିଥିଲେ । କଟକଠାରେ ଶ୍ରୀ ଚୈତନ୍ୟ ଦେବଙ୍କ ସ୍ମୃତିର ନିର୍ଦ୍ଦର୍ଶନ ସ୍ୱରୂପ ଜଗନ୍ନାଥନାଥର ଅକ୍ଷରରେ ଗୋଟିଏ ପ୍ରାଚୀନ ମନ୍ଦିର ଏପର୍ଯ୍ୟନ୍ତ ରହିଥିବାର ଦେଖାଯାଇଛି । ପ୍ରତାପରୁଦ୍ରଙ୍କ ମୃତ୍ୟୁପରେ ତାଙ୍କ ମନ୍ତ୍ରୀ ଗୋବିନ୍ଦ ବିଦ୍ୟାଧର ବିଶ୍ୱାସ ଘାତ କତା କରି ପ୍ରତାପରୁଦ୍ରଙ୍କ ସବୁ ପୁତ୍ରକୁ ହତ୍ୟାକରି କଟକ ଠାରେ ରାଜ ସିଂହାସନ ଦଖଲ କରିଥିଲେ । ସେ ୧୫୩୩ ଠାରୁ ୧୫୪୫ ଖ୍ରୀ : ପର୍ଯ୍ୟନ୍ତ ରାଜା ହୋଇଥିଲେ । ଗୋବିନ୍ଦ ଦେବ ତାଙ୍କ ମନ୍ତ୍ରୀ ଦନାଇ ବିଦ୍ୟାଧରକୁ ଧରି ଦକ୍ଷିଣାପଥକୁ ଯୁଦ୍ଧରେ ଯାଇଥିବା ସମୟରେ ରାଜଧାନୀରେ ପ୍ରାୟ ଦେଢ଼ବର୍ଷ ପର୍ଯ୍ୟନ୍ତ ଅନୁପସ୍ଥିତ ରହିଥିଲେ । ଏହି ସମୟ ମଧ୍ୟରେ ତାଙ୍କର ଆଉ ଜଣେ ମନ୍ତ୍ରୀ ମୁକୁନ୍ଦ ଶ୍ରୀ ଚନ୍ଦନ କଟକ ରାଜଧାନୀ ଦାୟିତ୍ୱରେ ରହିଥିଲେ । ଏ ପରିସ୍ଥିତିର ସୁଯୋଗ ନେଇ ଗୋବିନ୍ଦ ବିଦ୍ୟାଧରଙ୍କ ଭଣଜା ରଘୁଭଞ୍ଜ ଛୋଟରାୟ କଟକ ଶ୍ରୀ ନଅର ଉପରେ ଆକ୍ରମଣ କରି ତାହା ଦଖଲ କରିଥିଲେ । ଏହାପରେ ଏହି ସମ୍ପାଦଣ୍ଡ ଗୋବିନ୍ଦ ଦେବ ଦକ୍ଷିଣାପଥକୁ ଫେରି ଆସି ଶତ୍ରୁ ମାନଙ୍କୁ ଓଡ଼ିଶା ବାହାରକୁ ତଡ଼ି ଦେଇଥିଲେ । ସେମାନଙ୍କୁ ବିତାଡ଼ନ କରି ଫେରିଲାବେଳେ ୧୫୪୫ରେ ଯାଜପୁର ଠାରେ ତାଙ୍କର ମୃତ୍ୟୁ ଘଟିଥିଲା । ଏହାପରେ ୧୫୪୫ ଠାରୁ ୧୫୫୯ ପର୍ଯ୍ୟନ୍ତ କିଏ କଟକଠାରେ ରାଜଧାନୀ କରିଥିଲେ, ତାହା ଅସ୍ପଷ୍ଟ ରହିଛି । ୧୫୫୯ ଖ୍ରୀ : ରେ ମୁକୁନ୍ଦଦେବ ରାଜ ସିଂହାସନ ଦଖଲ କରିଥିଲେ । ସେ ୧୫୬୯ ପର୍ଯ୍ୟନ୍ତ ଶାସନ କରିଥିଲେ । ଏହା ପରେ ସୁଲେମାନ ଆଫଗାନ ଶାସକ ଓ ତାଙ୍କର ସେନାପତି କଳାପାହାଡ଼ କଟକ ରାଜଧାନୀ ଦଖଲ କରି ନେଇଥିଲେ । ଏ ସଂପର୍କରେ ଓଡ଼ିଶାରେ ଆଉ ଏକ ପ୍ରବାଦ ପ୍ରଚଳିତ ରହିଛି ତାହା ହେଉଛି—

“ଆସିଲ ଜଳାପହାଡ଼
ଭାଙ୍ଗିଲ ଲୁହାର ବାଡ଼
ପିଇଲ ମହାନଦୀ ପାଣି
ସୁବର୍ଣ୍ଣ ଆଳିରେ ହିରା
ପରଷିଲେ ମୁକୁନ୍ଦ ଦେବଙ୍କ ରାଣୀ” ।

ଏହି ଦୁର୍ଦ୍ଦାତ କଳାପାହାଡ଼ ଓଡ଼ିଶାର ବହୁ ଦେବ-ଦେବୀଙ୍କୁ ଭାଙ୍ଗି ବିକଳାଙ୍ଗ କରିଦେଇ ଥିବାରୁ ଓ ମନ୍ଦିର ନଷ୍ଟ ରୁଷ୍ଟ କରିଥିବାର ଚିହ୍ନ ଏ ପର୍ଯ୍ୟନ୍ତ ଓଡ଼ିଶାରେ ରହିଛି । ଏଠାରେ ଆଉ ଗୋଟିଏ କିମ୍ବଦନ୍ତି ମଧ୍ୟ ଶୁଣାଯାଏ ତାହା ହେଉଛି—

“ଭଲ ରାମଚଣ୍ଡି ଭଲରେ
କଳାପାହାଡ଼କୁ ଦୁଆରେ ବସାଇ
ଭଲପାଣି ଆଣି ଗଲରେ” ।

ପୁରୀ ସମୁଦ୍ର କୂଳରେ ରାମଚଣ୍ଡି ଠାକୁରାଣୀଙ୍କ ପ୍ରସିଦ୍ଧ ମନ୍ଦିର ଅବସ୍ଥିତ । ରାମଚଣ୍ଡି ଠାକୁରାଣୀଙ୍କ ମୂର୍ତ୍ତିକୁ ଭାଙ୍ଗିବା ପାଇଁ କଳାପାହାଡ଼ ମନ୍ଦିର ଦ୍ୱାର

ଦେଶରେ ପହଞ୍ଚିବା କ୍ଷଣି ଠାକୁରାଣୀ ଗୋଟିଏ ବୁଢ଼ା ବେଶଧରି କଳାପାହାଡ଼କୁ କହିଲେ ମୁଁ ନଦୀକୁ ପାଣି ଆଣିବାକୁ ଯାଇଛି ତୁ ଏଠାରେ ଅପେକ୍ଷା କର । ମୁଁ ପାଣି ଆଣି ଠାକୁରାଣୀ କୁ ସ୍ନାନ କରି ସାରିବା ପରେ ତୁ ତାକୁ ଗାଈଦେବୀ । ତାଙ୍କ କଥାରେ ବିଶ୍ୱାସ କରି କଳାପାହାଡ଼ ମନ୍ଦିର ଦ୍ୱାରରେ ଭଜି ରହିଲ । ବୁଢ଼ୀଆର ଫେରିଲା ନାହିଁ । ବହୁ ସମୟ ଅପେକ୍ଷା କରି ସାରିବା ପରେ କଳାପାହାଡ଼ ଗାଣି ଯାଇ ମନ୍ଦିର ଭିତରକୁ ଯାଇ ଦେଖେତ ମନ୍ଦିର ଭିତରେ କୌଣସି ମୂର୍ତ୍ତି ନାହିଁ ।

୧୫୬୮ ଠାରୁ ୧୫୯୨ ପର୍ଯ୍ୟନ୍ତ ଓଡ଼ିଶାରେ ଅଗାଧ ଜଳା ବ୍ୟାପିରହିଥିଲା । ୧୫୯୨ରେ ସମ୍ରାଟ ଆକବର ଆଫଗାନୀ ସୈନ୍ୟମାନଙ୍କୁ ପରାଜିତ କରି କଟକ ଦଖଲ କରିଥିଲେ । ମାବଳା ପାଇଁରେ କଟକ ବାଉବାଟୀ ଦୁର୍ଗର ବର୍ଷନା ନିମ୍ନମତେ କରାଯାଇଛି—

ରାଜା ମୁକୁନ୍ଦଦେବ ନବତର ପ୍ରାସାଦ ନିର୍ମାଣ କରିଥିଲେ । ଏଥିରୁ ପ୍ରଥମ ମହଲଟି ହାତୀ ଶାର ଥିଲା । ଦ୍ୱିତୀୟ ମହଲରେ ପ୍ରହରୀ ଓ ଗୋଡ଼ିଗୋରା ବାସୁନ୍ଦର ରହୁଥିଲ । ତୃତୀୟ ମହଲରେ ଦ୍ୱାରପାଳମାନେ ରହୁଥିଲେ । ଚତୁର୍ଥ ମହଲଟି ସରଜାମ କାର୍ଯ୍ୟାଳୟ ଥିଲା, ପଞ୍ଚମ ମହଲରେ ରୋଷେଇ ଘର ଥିଲା । ଷଷ୍ଠ ମହଲଟି ପାତ୍ୟର୍ଥକୀ ଗୋଠରୀ, ସପ୍ତମ ମହଲଟି ରାଜାଙ୍କ ବ୍ୟକ୍ତିମତ ଗୋଠରୀ, ଅଷ୍ଟମ ମହଲରେ ରାଜାଙ୍କ ଅଭ୍ୟୁତ୍ତ ନାରୀମାନେ ରହୁଥିଲେ । ନବମ ମହଲଟି ଶାୟନ କକ୍ଷରୂପେ ବ୍ୟବହୃତ କରାଯାଉ ଥିଲା ।

ଏହି ସମୟ ପରେ ୧୬୩୩ ଖ୍ରୀ : ଲେ ଭେତେର ବଣିକ ମେ ପହିଲଦିନ କଟକରେ ଆସି ପହଞ୍ଚିଲେ । ସେମାନେ ମେ ୯ ତାରିଖ ପର୍ଯ୍ୟନ୍ତ ରହିଲେ । କାର୍ତ୍ତି ଗରବ୍ ନାମକ ଜଣେ ସାହେବ ଏହି ବଣିକ ଦଳର ମୁଖ୍ୟ ଥିଲେ । ୧୪୩୩ରେ କାଠଯୋଡ଼ି କୁଳରେ ସରକାର ଗୋଟି ନିର୍ମିତ ହୋଇଥିଲା । ସେଠାରେ ଓଡ଼ିଶା ସୁବାର ମହମ୍ମଦ୍ ଉଧାନ ଗରୁଣ୍ଡର ଅବସ୍ଥାନ କରୁଥିଲେ ।

୧୭୬୭ରେ ଡିମୋଟେ ନାମକ ଜଣେ ଇ-ରେଜ କଟକ ଆସିଥିବା ସମୟରେ ମହାନଦୀ କୁଳ ନିକଟସ୍ଥ ବାଉବାଟୀ ଦୁର୍ଗ ଓ କାଠଯୋଡ଼ି ନଦୀ କୁଳରେ ଅବସ୍ଥିତ ସରକାର ପ୍ରାସାଦ ସ-ପର୍ବରେ ବର୍ଷନା ରହିଥିଲେ । କାବଜନେ ବାଉବାଟୀ ଦୁର୍ଗ ଧୁ-ସାବଣେଷରେ ପରିଣତ ହେଲା, ବିଷ୍ଣୁ ମନ୍ଦିର ପ୍ରାସାଦ ଏପର୍ବର ରହିଛି ଏବଂ ସେଠାରେ ବର୍ଷମାନ ସର୍ବାଙ୍ଗ ପ୍ରକେରକ ନାମରେ ନାମିତ ହୋଇ ଏକ ଶିଶୁ ବିଭିଷାକର ଗୁରୁଛି । କୁଟିଏ ଶାସନ ସମୟରେ ଏଠାରେ ବନିଗର ଓ ପରଦର୍ଶୀ ନାକରେ ଉଡ଼ିଆର ପରଦର୍ଶନାରେ ରହୁଥିଲେ । ଏହି ସରକାର ପ୍ରାସାଦର ମୂଳ ଏକ ପୁରୁଷ ରହିଛି । ଗାଉଡ଼ର ସୁଧାନତା ପ୍ରାସାଦରେ ୧୯୪୬ ସୁଦ୍ଧାରେ ପର୍ଯ୍ୟନ୍ତ ସର୍ବାର ପତେର ଏହି ନିରକାପ ଯୋଡ଼ିର ଏକ ଗୋଠରୀରେ ପ୍ରକୃତ ମିତ୍ରୀ ମାଟି ରାଜାମାନଙ୍କଦ୍ୱାରା ବୁଢ଼ି ସ-ସାବଣ ଦରାଉଥିଲା । ଗାଉଡ଼ର ସୁଧାନ ପ୍ରଧାନ ମତା ନଦୀହାର-ମର ଦେହେତୁ ଓଡ଼ିଆ ସରକାର ଆସିଥିବା ସମୟରେ ଏହି ଗୋଠରୀରେ ବୁଢ଼ ଚନ୍ଦି ଅଠ ପାଠିଆସନ ରହିଥିଲେ ।

କଟକ ସରକାର ଅନ୍ୟାନ୍ୟ ଐତିହାସିକ ପ୍ରତ୍ୟୁଷାନ ମଧ୍ୟରେ ଫାମ ଗଡ଼ାହାତ ବେଗ ଗାଉଡ଼େ ରହିତ କୁନା ମହଲିକ ଓ ଏହି ଗଡ଼ାହାତ ପ୍ରାସାଦରେ ନିର୍ମିତ ବହନ ପଦ୍ମର ଏବଂ ଏହି ଗଡ଼ାହାତଦ୍ୱାରା ଗାଉଡ଼େ ପ୍ରତିଷ୍ଠିତ ଭେଜେନ୍ଦ୍ର-କଳେଟ । ସୁଧାନତା ପ୍ରାସାଦ ପରେ ୧୯୪୯-୫୦ ୠେ ବାଉବାଟୀ ପର୍ବରେ ନିର୍ମିତ ବାଉବାଟୀ ସ୍ୱେଡି଼ୟନ ମଧ୍ୟ ଏହି ପର୍ବର ପର୍ୟ ଏକ ଆକର୍ଷଣ ।

୧୯୩୬ ପର୍ଯ୍ୟନ୍ତ ୧ ତାରିଖରେ ପୁତ୍ର ଓଡ଼ିଶା ପ୍ରଦେଶ ପଠିତ ହେଲା । ଏହା ପରେ ରାଜ୍ୟର ରାଜଧାନୀ କଟକ ଠାରୁ ବନେ ଭୁବନେଶ୍ୱରରେ ନିର୍ମିତ ନୂଆ ରାଜଧାନୀକୁ ସ୍ଥାନାନ୍ତରିତ ହେଲା ।

ଚତାପି ଓଡ଼ିଶାର ସା-ସୂଚିକ ପ୍ରାଣଭେଦୁରୂପେ କଟକ ରହିଛି ଓ ରହିଥିବ ।

ସୂଚନାଚୌକ କଟକ-୨

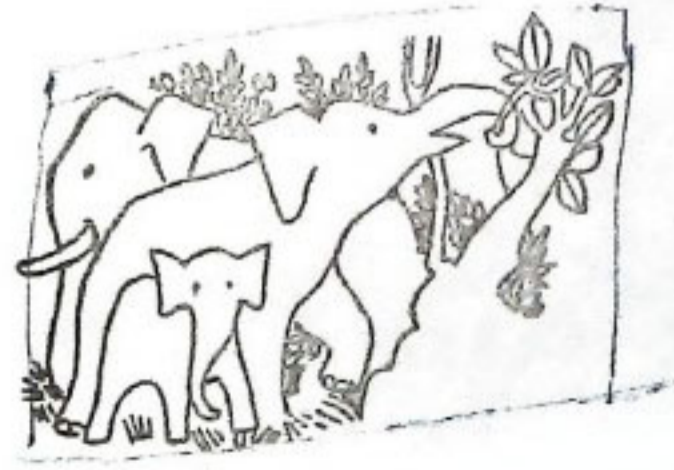



ଅତ୍ୟାବଶ୍ୟକ ଜିନିଷର ସୁସମ ବଣ୍ଟନ

ଶ୍ରୀ ବଶୁଭୂଷଣ ହରିଚନ୍ଦନ
ଯୋଗାଣ ମନ୍ତ୍ରୀ

ଦେଶରେ ଜନସାଧାରଣଙ୍କ ଜୀବନ ଧାରଣ ପାଇଁ ନିତ୍ୟବ୍ୟବହାରୀ ଅତ୍ୟାବଶ୍ୟକ ଜିନିଷପତ୍ରଗୁଡ଼ିକର ଦରଦାନ ଛିରି ରଖିବା ଅତ୍ୟନ୍ତ ଗୁରୁତ୍ୱପୂର୍ଣ୍ଣ ହୋଇ ପଡ଼ିଛି । ଅତୀତର ଅଭିଜ୍ଞତାରୁ ଦେଖାଯାଇଛି ଯେ ମୁଦ୍ରାସୀତି ଓ ଅନ୍ୟାନ୍ୟ କାରଣ ଦୃଷ୍ଟିରୁ ଅତ୍ୟାବଶ୍ୟକ ଜିନିଷଗୁଡ଼ିକର ମୂଲ୍ୟ ବଢ଼ିଯାଇଛି ଓ ବିଶେଷ ଭାବରେ ଦରିଦ୍ର ଜନସାଧାରଣ ବହୁ ଦୁଃଖକଷ୍ଟର ଶାକାର ହୋଇଛନ୍ତି । ଅତୀତରେ ଦରଦାନ ଛିରି ରଖିବାକୁ ବିଭିନ୍ନ ପ୍ରକାର ଅଛାୟା ବ୍ୟବସ୍ଥା ଗ୍ରହଣ କରାଯାଇଥିଲା । କିନ୍ତୁ ଉତ୍ପାଦନ, ସଂଗ୍ରହ ମହକୁଦ୍, ପରିବହନ ଓ ବଣ୍ଟନ ସଂପର୍କୀୟ ବ୍ୟାପକ ପରି-କଳ୍ପନା ଉପରେ ଗୁରୁତ୍ୱ ଆରୋପ କରାଯାଇନଥିଲା । ବର୍ତ୍ତମାନ ପ୍ରଥମ ଥର ପାଇଁ ଭାରତ ସରକାର ଓ ରାଜ୍ୟ ସରକାର ବହୁ ଆଲୋଚନା ପରେ ଛିରି କଲେଯେ ଉତ୍ପାଦନ ତଥା ସୁସମ ବଣ୍ଟନ ବ୍ୟବସ୍ଥା ୧୯୭୯ ମସିହା ଜୁଲାଇ ପହିଲାଠାରୁ କାର୍ଯ୍ୟକାରୀ କରାଯିବ ଏବଂ ଶୁଖିଳ, ଗହମ, ଗହମଜାତଦ୍ରବ୍ୟ, କିରୋସିନ ତେଲ, ଖାଇବାତେଲ ଓ କଣ୍ଢୋଲ ଲୁଗା ଆଦି ଅତ୍ୟାବଶ୍ୟକ ଜିନିଷଗୁଡ଼ିକ ନିର୍ଦ୍ଧାରିତ ଦରରେ ସୁଲଭ ମୂଲ୍ୟ ଦୋକାନ କରିଆରେ ଯୋଗାଇ ଦିଆଯିବ । ଏହି ଯୋଜନା ଅନୁଯାୟୀ ରାଜ୍ୟରେ ପ୍ରତି ୨ ହଜାର ଲୋକପାଇଁ ଗୋଟିଏ ଏବଂ ଦୁର୍ଗମ ଆଦିବାସୀ ଅଧିକରେ ପ୍ରତି ୧ ହଜାର ଲୋକ ପାଇଁ ଗୋଟିଏ ଲେଖାଏଁ ଦୋକାନ ଖୋଲିବ । ରାଜ୍ୟ ସରକାର ନିଷ୍ପତ୍ତି କରିଛନ୍ତି ଯେ ସମଗ୍ର ରାଜ୍ୟରେ ଉଭୟ ସମବାୟ ଓ ବ୍ୟକ୍ତିଗତ କ୍ଷେତ୍ରରେ ପର୍ଯ୍ୟାୟକ୍ରମେ ୧୭ ହଜାର ସୁଲଭ ମୂଲ୍ୟ ଦୋକାନ ଖୋଲିବ ଏବଂ ଏଥିମଧ୍ୟରୁ ୫ ହଜାର ଦୋକାନ ଦୁର୍ଗମ ଆଦିବାସୀ ଅଞ୍ଚଳରେ ଖୋଲିବ । ବର୍ତ୍ତମାନ ଆମ ରାଜ୍ୟରେ ୧୦ ହଜାର ୭ ଶହ ଖୁଚୁରା ଦୋକାନ ଅଛି ଏବଂ ତନ୍ମଧ୍ୟରୁ ୩ ହଜାର ୬ ଶହ ଦୋକାନ ସମବାୟ ମାଧ୍ୟମରେ କାର୍ଯ୍ୟ କରୁଛି । ସମବାୟ ଦୋକାନ ସଂଖ୍ୟା ଆହୁରି ବୃଦ୍ଧି କରାଯିବ

ଏବଂ ପ୍ରତି ଗ୍ରାମପଞ୍ଚାୟତରେ ଅତିତଃ ଦୁଇଟି କରି ସମବାୟ ଦୋକାନ ଖୋଲିବାର ପରିକଳ୍ପନା ରହିଛି । ବିଶେଷକରି ଗାଁ ଗହଳିର ଲୋକମାନେ ଏହି ବ୍ୟବସ୍ଥା ଦ୍ୱାରା ଯେ ନିଶ୍ଚିତଭାବେ ଉପକୃତ ହେବେ, ଏଥିରେ ସନ୍ଦେହର ଅବକାଶ ନାହିଁ । ସେମାନେ ପ୍ରତିଗ୍ରାମରେ ବା ତାଙ୍କର ନିକଟବର୍ତ୍ତୀ ଗ୍ରାମରେ ଏଭଳି ଗୋଟିଏ ସୁଲଭ-ମୂଲ୍ୟ ଦୋକାନ ପାଇପାରିବେ । ଏହି ପରିକଳ୍ପନା ଉଭୟ ସମବାୟ ଓ ଘରୋଇ ଦୋକାନ ମାଧ୍ୟମରେ କାର୍ଯ୍ୟକାରୀ କରାଯିବ ଓ ଏତଦ୍ୱାରା ଅନେକ ବେକାର ଯୁବକକୁ ଗାନ୍ଧ୍ୟରେ କାମଧନା ମଧ୍ୟ ଯୋଗାଇ ଦିଆଯାଇପାରିବ ।

ଅତ୍ୟାବଶ୍ୟକ ଜିନିଷ ବହୁ ପରିମାଣରେ ଉତ୍ପାଦନ କରିବା ଏହି ଯୋଜନାର ଅନ୍ୟତମ ପ୍ରଧାନ ଲକ୍ଷ୍ୟ । ଭାରତସରକାର ଦିଆଯିଲି, ଦେହଲଗା ଓ ଲୁଗା ସଫା ସାବୁନ, ଶୁ, କର୍ପି, ଏକ୍ସର ସାଇକ୍ଲ ଖାତା, କଣ୍ଢୋଲ ଲୁଗା ସମେତ ଶସ୍ତାଧରଣର ଲୁଗାପଟା ଆଦିର ଉତ୍ପାଦନ ସଂସ୍ଥା ବଢ଼ାଇବାପାଇଁ ବ୍ୟବସ୍ଥା କରୁଛନ୍ତି । ଏହିପରି କାଳକ୍ରମେ ଏସବୁ ଜିନିଷମାନ ସୁଲଭମୂଲ୍ୟ ଦୋକାନ-ମାନଙ୍କ କରିଆରେ ଯୋଗାଇ ଦିଆଯିବ । ଏହି ଦୃଷ୍ଟିରୁ ଏହି ଦୋକାନଗୁଡ଼ିକର ଗୁରୁତ୍ୱକୁ ଏଡ଼ାଇ ଦିଆଯାଇ ନପାରେ । ଏହି ଦୋକାନ ମାନଙ୍କରେ ସ୍ଥାନୀୟ ଲୋକ-ମାନଙ୍କର ଗୃହିତା ଅନୁଯାୟୀ ଅନ୍ୟାନ୍ୟ ଜିନିଷ ମଧ୍ୟ ବିକ୍ରୟ କରାଯିବ । ଉଦାହରଣ ସ୍ୱରୂପ ରାଜ୍ୟସରକାର ଡାକଡାର ବିଭାଗ ସହିତ ଆଲୋଚନା କରି ଛିରି କରିଛନ୍ତି ଯେ ସର୍ବସାଧାରଣଙ୍କ ସୁବିଧାନିମନ୍ତେ ଏହି ସବୁ ଦୋକାନ ମାନଙ୍କରେ ପୋଷ୍ଟକାର୍ଡ ଓ ଇଫାପା ଆଦି ମିଳିପାରିବ । କାଳକ୍ରମେ ଏହିଭଳି ଜନସାଧାରଣଙ୍କର ଅନ୍ୟାନ୍ୟ ଆବଶ୍ୟକୀୟ ପଦାର୍ଥମାନ ଏହି ଦୋକାନ କରିଆରେ ବିକ୍ରିହେବ ।

କେନ୍ଦ୍ର ସରକାର ବିଭିନ୍ନ ଅତ୍ୟାଚାରଣକ ଜିନିଷଗୁଡ଼ିକୁ ସଂଗ୍ରହ କରିବା ଉଦ୍ଦେଶ୍ୟରେ ଭାରତୀୟ ଶାନ୍ତ କର୍ମଚାରୀମାନଙ୍କୁ ଶାନ୍ତ ପଦାର୍ଥ, ଜାତୀୟକରଣ ଚୈତ୍ୟ କର୍ମଚାରୀମାନଙ୍କୁ ଜିରାସିନି ଚେର, କୋର ଉଦ୍ଭିଦା କର୍ମଚାରୀଙ୍କୁ ଜାନେଣି କୋରସ ପ୍ରଭୃତି ଯୋଗାଇ ଦେବା ପାଇଁ ଦାୟିତ୍ୱ ଦେଇଛନ୍ତି । ଭାରତ ସରକାର ଶାନ୍ତ ଚେରର ଯୋଗାଣ ପାଇଁ ଏକ ନୂଆ କର୍ମଚାରୀମାନଙ୍କ ଗଠନ କରିବାର ଚିନ୍ତା କରୁଛନ୍ତି । କେନ୍ଦ୍ର ସରକାରଙ୍କ ଉଚ୍ଚ ରାଜ୍ୟ ସରକାରଙ୍କର ବିଭିନ୍ନ ନିତ୍ୟ ବ୍ୟବହାର ଅତ୍ୟାଚାରଣକ ଜିନିଷଗୁଡ଼ିକର ସଂଗ୍ରହ ପାଇଁ ଓଡ଼ିଶା ରାଜ୍ୟ ଶାନ୍ତ ସମବାୟ ଫେଡ଼େରେସନ, ଓଡ଼ିଶା ରାଜ୍ୟ ସମବାୟ ବିକ୍ରିବଟା ଫେଡ଼େରେସନ ଏବଂ ଆଦିବାସୀ ସମବାୟ ଉଚ୍ଚୟନ କର୍ମଚାରୀମାନଙ୍କୁ ରାଜ୍ୟସ୍ତରୀୟ ଶାନ୍ତ ଯୁନିଟ୍ ରାଜ୍ୟ ମନୋନୀତ କରାଯାଇଛି । ଏହି ସଂସ୍ଥାମାନେ ଜାତୀୟ ସ୍ତରରେ ଥିବା ସଂସ୍ଥାମାନଙ୍କଠାରୁ ଜିନିଷ ଆଣି ସୁରକ୍ଷା ମୂଲ୍ୟ ଦୋକାନୀମାନଙ୍କୁ ଯୋଗାଇ ଦେବେ । ଆଦିବାସୀ ଉଚ୍ଚୟନ ସମବାୟ କର୍ମଚାରୀମାନେ ଆଦିବାସୀ ଅଧ୍ୟକ୍ଷିତ ଅଞ୍ଚଳରେ ଥିବା ସମବାୟ ଦୋକାନ ଓ ଘରୋଇ ଦୋକାନୀମାନଙ୍କୁ ଜିନିଷପତ୍ର ଯୋଗାଇ ଦେବେ । ଅନ୍ୟାନ୍ୟ ଅଞ୍ଚଳମାନଙ୍କରେ ଶାନ୍ତ ସମବାୟ ଫେଡ଼େରେସନ ସମବାୟ ଦୋକାନ ଓ ଘରୋଇ ଦୋକାନୀମାନଙ୍କୁ ଜିନିଷପତ୍ର ଯୋଗାଇ ଦେବେ । ସମବାୟ ବିକ୍ରିବଟା ଫେଡ଼େରେସନ ସମବାୟ ସଂସ୍ଥାମାନଙ୍କୁ ସାର ଏବଂ ପୋକମରା ଓ ସଂସ୍ଥା ଓ ବିହନ ପ୍ରଭୃତି ସମବାୟ ଓ ଘରୋଇ ଦୋକାନୀମାନଙ୍କୁ ଯୋଗାଇ ଦେବେ । ରାଜ୍ୟ ସରକାର ରାଜ୍ୟର ସମସ୍ତ ଖୁରୁରା ଦୋକାନୀମାନଙ୍କୁ ଜିଲ୍ଲାପାଳ ମାନଙ୍କ କ୍ଷେତ୍ରରେ ଗୁରୁତ୍ୱ ଯୋଗାଇ ଦେବେ ।

ଖୁରୁରା ଦୋକାନୀଗୁଡ଼ିକର ନିକଟତରୀ ସ୍ଥାନମାନଙ୍କରେ ଗୋଦାନ ଖୋରିବା ପାଇଁ କାର୍ଯ୍ୟାନୁଷ୍ଠାନ ଗ୍ରହଣ କରାଯାଇଛି । ସାଧାରଣ ଲୋକମାନଙ୍କୁ ବର୍ଷଦିନ ଯେପରି ଧାର୍ଯ୍ୟ ଦରରେ ଅତ୍ୟାଚାରଣକ ଜିନିଷଗୁଡ଼ିକ ଯୋଗାଇ ଦିଆଯିବ ତାହା ଆମର ପ୍ରଧାନ ଲକ୍ଷ୍ୟ ।

ଏହି ପରିକଳ୍ପନାର ମୁଖ୍ୟ ଲକ୍ଷ୍ୟ ହେଉଛି ଦରଦାନ ସ୍ଥିର ରଖିବା ଓ ଜିନିଷପତ୍ରର ଅଭାବ ସମୟରେ ଅଭାବ ବ୍ୟବସାୟୀଙ୍କ ଉତ୍ତୋଷା ମନୋବୁଦ୍ଧିକୁ ରୋକିବା । ଜିନିଷପତ୍ର ବହୁଳଭାବେ ମିଳିବା ସମୟରେ ଓ ଅଭାବ ସମୟରେ ଏହି ପରିକଳ୍ପନା ସର୍ବଦା କାର୍ଯ୍ୟଦାରୀ କରାଯିବ । ଏହି କାର୍ଯ୍ୟକ୍ରମର ପ୍ରାରମ୍ଭରେ ସମସ୍ତ ଜିନିଷ ସୁରକ୍ଷା ମୂଲ୍ୟ ଦୋକାନୀମାନଙ୍କରେ ମିଳି ନ ପାରେ ମାତ୍ର କାଳକ୍ରମେ ଉତ୍ପାଦନ, ସଂଗ୍ରହ ଓ ବଣ୍ଟନ ପ୍ରଣାଳୀକୁ ସୁଦୃଢ଼ କରାଯାଇ ଏହିସବୁ ଜିନିଷଗୁଡ଼ିକ ନିୟମିତଭାବେ ଯୋଗାଇ ଦିଆଯିବ । ଏହିସବୁ ଖୁରୁରା ଦୋକାନୀଗୁଡ଼ିକୁ ନାଗରିକ କମିଟି ଓ ଗ୍ରାମ କମିଟିମାନେ ତଦାରଖ କରି ପାରିବେ ।

ଦେଶର ଦରିଦ୍ର ଜନସାଧାରଣ, ଅବହେଳିତ ଆଦିବାସୀ ଓ ହରିଜନ, ଯେଉଁମାନେ ଦୀର୍ଘଦିନ ଧରି ଦାରିଦ୍ର୍ୟ ଓ ଶୋଷଣର ଶୀକାର ହୋଇ ଆସିଛନ୍ତି, ସେମାନଙ୍କ ପାଖରେ ଜୀବନଧାରଣର ଅତ୍ୟାଚାରଣକ ପଦାର୍ଥ-ଗୁଡ଼ିକ ସୁବିଧାରେ ପହଞ୍ଚାଇ ସେମାନଙ୍କ ଜୀବନକୁ ସୁଖମୟ ଓ ସମୃଦ୍ଧ କରିବା ପାଇଁ ସରକାର ଦୃଢ଼ପରିକଳ୍ପ । ଆମ ରାଜ୍ୟର ପ୍ରିୟ ଜନସାଧାରଣଙ୍କୁ ମୁଁ ବିନୀତଭାବରେ ନିବେଦନ କରୁଛି ଯେ ଏ ଯୋଜନାକୁ ସଫଳ କରିବା ପାଇଁ ସେମାନେ ସରକାରଙ୍କ ସହ ପୂର୍ଣ୍ଣ ସହଯୋଗ କରନ୍ତୁ ।

କର୍ମ ହର୍ମ୍

(ଆକାଶବାଣୀ କଟକ ସୌକନ୍ୟରୁ)

ହସ୍ତଗୁଳିତ ଓ ବଳଦ ଗୁଳିତ ଚେନ୍ ଓ ଓପାସର ପମ୍ପ

ଫସର ପାଣି ଜଳର ଆବଶ୍ୟକତା ଅପରିହାର୍ଯ୍ୟ । କେମାନେ ଦ୍ଵାରା ଜଳସେଚନ କରିବା ବ୍ୟତୀତ କୂଅ ଏବଂ ପୋଖରୀରୁ ପାଣି ଉଠାଇ ଫସଲ ମଧ୍ୟ କରାଯାଇଥାଏ । କୂଅ ଏବଂ ପୋଖରୀରୁ ବିଭିନ୍ନ ଉପାୟରେ ଯଥା ତେଣୁ, ସେଣା, ହାତ ଚଣା ପାଣି ପମ୍ପ, ଡିଜେଲ ଓ ଇଲେକ୍ଟ୍ରିକ୍ ପମ୍ପ ଦ୍ଵାରା ପାଣି ଉଠାଇ ଫସଲରେ ଜଳସେଚନ କରା ଯାଇଥାଏ ।

ଡିଜେଲ ଓ ଇଲେକ୍ଟ୍ରିକ୍ ପମ୍ପ ସୁବିଧାଜନକ । କିନ୍ତୁ ଏହାର ଦାମ୍ ବେଶୀ ହୋଇଥିବାରୁ ସବୁ ଗୁଣ୍ଠା ଏହାକୁ କିଣି ବ୍ୟବହାର କରିବା ପାଇଁ ସକ୍ଷମ ନୁହେଁ । ଏ ପର୍ଯ୍ୟନ୍ତ ଗାଁ ଗହଳରେ ତେଣୁର ବ୍ୟବହାର ଶୁଭୁ ରହିଛି । ତେଣୁରେ ଗୁଣ୍ଠାକୁ ଅଧିକ ପରିଶ୍ରମ ପଡ଼ିଥାଏ ଏବଂ ଏହା ଦ୍ଵାରା ଅଳ୍ପ କମିରେ ଫସଲ କରାଯାଇ ପାରେ । ଫଳରେ ଗୁଣ୍ଠା କମିରୁ ଆଶାନୁରୂପ ଫସଲ ଉଠାଇ ପାରେ ନାହିଁ ।

ତେଣୁ ଓ ଶକ୍ତି ଗୁଳିତ ପମ୍ପ ମଧ୍ୟରେ ରହିଥିବା ତପାତ୍ଵ ବିଶ୍ଵରକୁ ନେଇ ଏବଂ ଗୁଣ୍ଠାର ଆର୍ଥିକ ପରି-
ସ୍ଥିତିକୁ ଉପଲବ୍ଧ କରି ଏକ ମଧ୍ୟମ ଧରଣର ବ୍ୟବସ୍ଥା ଉପରେ ଗୁରୁତ୍ଵ ଦିଆଯାଇଛି । ସେଥିପାଇଁ କେତେ ଗୁଡ଼ିଏ ନୂଆ ପ୍ରକାରର ପାଣି ପମ୍ପ ତିଆରି କରାଯାଇ ଅଛି ।

ଏହି ପାଣିପମ୍ପଗୁଡ଼ିକର ବିଭିନ୍ନ ପରୀକ୍ଷା ନିରୀକ୍ଷା କରାଯାଇ ସେଥି ମଧ୍ୟରୁ ଦୁଇଟି ପାଣି ପମ୍ପ ବର୍ତ୍ତମାନ ପାଇଁ ବିଶେଷ ସୁବିଧାଜନକ ବୋଲି ଗ୍ରହଣ କରାଯାଇ ଅଛି ।

ସେହି ଦୁଇଟି ହେଲା—

୧ । ହସ୍ତ ଗୁଳିତ ଚେନ୍ ଓପାସର ପମ୍ପ

୨ । ବଳଦ ଗୁଳିତ ଚେନ୍ ଓପାସର ପମ୍ପ

ବିଭିନ୍ନ ପ୍ରକାରର ପିଣ୍ଡନ ପମ୍ପ ଅପେକ୍ଷା ଏହି ଚେନ୍ ଓପାସର ପମ୍ପଗୁଡ଼ିକ ଅଧିକ ସୁବିଧାଜନକ ଏବଂ ଉପ-
ଯୋଗୀ ।

ହସ୍ତ ଗୁଳିତ ଚେନ୍ ଓପାସର ପମ୍ପ ଗଠନ (Construction)

ଏହି ପମ୍ପର ପ୍ରଧାନ ପ୍ରେମ୍ପଟି ଲୁହା ଗୁନେଲ୍‌ରେ ତିଆରି କରାଯାଇଛି । ଏହି ଲୁହା ପ୍ରେମ୍ପର ଶାଖରେ ଦୁଇଟି ବଲ ବିନ୍ୟାସ ଲଗା ଯାଇଅଛି । ଗୋଟିଏ ଲୋହ ଦଣ୍ଡ (Shaft) ମଝିରେ ଏକ ଚକାକୁ ଧରି ଏହି ବିନ୍ୟାସ ସାହାଯ୍ୟରେ ସହଜରେ ବୁଲି ପାରୁଅଛି । ଲୁହା ଦଣ୍ଡର ଦୁଇ ପାଖରେ ଦୁଇଟି ହାଣ୍ଡଲ ଲଗା ଯାଇଛି । ଏହି ଚକାଟି ଲୁହା ଛଡ଼ା ବା କାଷ୍ ଆଇରନ୍‌ରେ ତିଆରି । ସବୁ ଛଡ଼ରେ ନିର୍ମିତ ଏକ ଦୀର୍ଘ ଚେନ୍ ଏହି ଲୁହା ଚକା ଉପରେ ଏବଂ ପାଇପ ଭିତରେ ପ୍ରଚଳନ ହେବା ପାଇଁ ବ୍ୟବସ୍ଥା ହୋଇଛି । ଚେନ୍‌ର ପ୍ରତି ୩ ଫୁଟ ବ୍ୟବଧାନରେ ଗୋଟିଏ ଗୋଟିଏ ଲୁହା ପ୍ଲେଟ୍ ସହିତ ଗୋଟିଏ ଗୋଟିଏ ରବର ଓପାସର ଖଞ୍ଜା ଯାଇଅଛି । ପାଣି ଉଠାଇବା ପାଇଁ ଦଣ୍ଡା ପତ୍ର ନିର୍ମିତ ୪ ଇଞ୍ଚ ବ୍ୟାସ ବିଶିଷ୍ଟ ଏକ ପାଇପ୍‌ରେ ଏହି ଓପାସର ଚେନ୍ ଦ୍ଵାରା ଉଠୁଅଛି । ପାଣି ବାହାରିବା ସ୍ଥାନରେ ଗୋଟିଏ ଟ୍ରେ ଖଞ୍ଜାଯାଇ ପାଣି କମିକୁ ଛଡ଼ାଯାଏ ।

କାର୍ଯ୍ୟକାରତା ଓ ଗୁଳିନା (Workability & operation)

ଯେ କୌଣସି କୂଅରେ ଏହି ପମ୍ପର ପ୍ରେମ୍ପକୁ ମଜବୁତ୍ କରି ବସାଇବାକୁ ହୋଇଥାଏ, ଯେପରିକି ଦୁଇଜଣ ଲୋକ ହାଣ୍ଡଲକୁ ଧରି ବୁଲାଇଲେ ବେଳେ ପମ୍ପଟି ହଲଚଳ ନ ହୁଏ । ଦୁଇଜଣ ଲୋକ ଛିଡ଼ା ହେବା ପାଇଁ ସୁବିଧା କରାଯାଏ । ଏଥିରେ ଲଗିଥିବା ଚକାକୁ ସାପଟର ଦୁଇ ପାଖରେ ଲଗିଥିବା ହାଣ୍ଡଲ ସାହାଯ୍ୟରେ ବୁଲାଇଲେ ଚକାରେ ଥିବା ଘାଟି ସାହାଯ୍ୟରେ ଚେନ୍ ଚକ ଉପରକୁ ଉଠିଥାଏ । ପାଇପର ଚଳ ଅଂଶ ପ୍ରାୟ ଦୁଇଫୁଟ ପର୍ଯ୍ୟନ୍ତ ପାଣିରେ ବୁଡ଼ି ରହିବା ଆବଶ୍ୟକ । ପାଣି କମି ଆସିଲେ ଅତି କମ୍‌ରେ ୬ ଇଞ୍ଚ ବୁଡ଼ି ରହିବା ଆବଶ୍ୟକ । ଚେନ୍ ମଝିରେ ଲଗିଥିବା ରବର ଓପାସର ସାହାଯ୍ୟରେ ଚେନ୍ ଉପରକୁ ଉଠିବା ସମୟରେ ପାଇପ୍ ମଧ୍ୟଦେଇ ପାଣି ଉପରକୁ ଉଠି

ଆସେ ଏବଂ ଏଥିରେ ଲଗିଥିବା ଟ୍ରେ ସାହାଯ୍ୟରେ କମିଟି ପାଣି ଛଡ଼ାଯାଏ । ପାଇପ୍‌ରୁ ଟ୍ରେ ଚଳେ ଫିଲ୍ କରିବା ସମୟରେ ଯେପରି ଚେନ୍‌ର କେନ୍ଦ୍ର ବିନ୍ଦୁ ଓ ପାଇପର କେନ୍ଦ୍ର ବିନ୍ଦୁ ଏକ ସରଳରେଖାରେ ରହେ ସେଥିପ୍ରତି ଦୃଷ୍ଟି ଦେବାକୁ ପଡ଼ିଥାଏ, ନଚେତ୍ ବାରମ୍ବାର ଚେନ୍ ଚଳାନ୍ତୁ ବାହାରି ଯିବାର ଆଶଙ୍କା ରହେ । ପାଇପର ଦୈର୍ଘ୍ୟ ଉପରେ ଚେନ୍‌ର ଦୈର୍ଘ୍ୟ ନିର୍ଭର କରେ । ଚଳାଠାରୁ ପାଇପର ଶେଷ ଅଂଶ ପର୍ଯ୍ୟନ୍ତ ଯେତିକି ଲମ୍ବ, ଚେନ୍‌ର ଦୈର୍ଘ୍ୟ ତା'ର ଦୁଇ ଗୁଣରୁ କିଛି ଅଧିକ ହେବା ଆବଶ୍ୟକ । ଯଦି ଟାଇମ୍ ହେଲେ ଚେନ୍ ଠିକ୍‌ଭାବେ ଗୁଲି ପାରିବ ନାହିଁ ।

କାର୍ଯ୍ୟଦକ୍ଷତା

ଏହି ପମ୍ପର କାର୍ଯ୍ୟଦକ୍ଷତା ଅତି ସନ୍ତୋଷଜନକ । ଏହି ପମ୍ପ ସାହାଯ୍ୟରେ ୧୪ ଫୁଟ ପର୍ଯ୍ୟନ୍ତ ଗଭୀରରୁ ଅତି ସହଜରେ ପାଣି ଉଠାଯାଇପାରେ । ୮୧୦ଫୁଟ ଗଭୀରରୁ ଦୁଇଜଣ ଲୋକ ପଞ୍ଜାକୁ ପ୍ରାୟ ୪୦୦୦ ଗ୍ୟାଲନ୍ ପାଣି ଉଠାଇ ପାରନ୍ତି । ଏହି ପମ୍ପ ସାହାଯ୍ୟରେ ୨ରୁ ୩ ଏକର ପର୍ଯ୍ୟନ୍ତ ଜମିରେ ଫସଲ କରି କଳସେଚନ କରି ହୁଏ । ତେଣୁ ସାହାଯ୍ୟରେ ଉଠା ହେଉଥିବା ପାଣି ଅପେକ୍ଷା ଅଧିକ ଗୁଣିଗୁଣ ପାଣି ଉଠାଯାଇପାରେ । ବେଶୀ ପରିଶ୍ରମ ପଡ଼େ ନାହିଁ ।

ରକ୍ଷଣାବେକ୍ଷଣ

ଏହି ପମ୍ପର ରକ୍ଷଣାବେକ୍ଷଣ ପ୍ରତି ସାମାନ୍ୟ ଦୃଷ୍ଟି ଦେଲେ ଏହା ବହୁତ ଦିନ ପର୍ଯ୍ୟନ୍ତ କାମ କରିଥାଏ—

(୧) ଏହାର ପାଇପ୍‌ଟି ପତଳା ଦସ୍ତା ପତୁରେ ତିଆରି ହୋଇ ଥିବାରୁ ଏହାକୁ ନେବା ଆଣିବା କରିବା ସମୟରେ କିମ୍ବା କୂଅରେ ଲଗାଇବା ସମୟରେ ଯେପରି ତେପା ହୋଇ ନ ଯାଏ ସେଥି ପ୍ରତି ଦୃଷ୍ଟି ଦେବା ଉଚିତ୍ ।

(୨) ଚେନ୍‌ରେ ଲଗିଥିବା ରବର ଓଷାସରଗୁଡ଼ିକ ନଷ୍ଟ ହୋଇଗଲେ ସେଗୁଡ଼ିକୁ ବଦଳାଇବାକୁ ହୋଇଥାଏ ।

(୩) ଏଥିରେ ଲଗିଥିବା ଦୁଇଟି ବଲ୍ ବିୟରି-ରେ ଆବଶ୍ୟକତା ଅନୁଯାୟୀ ମଝିରେ ମଝିରେ ଗ୍ରିଜ୍ ଦେଲେ ବହୁତ ଦିନ ପର୍ଯ୍ୟନ୍ତ ସହଜରେ କାମ କରି ହୁଏ ।

(୪) କାମ ନ ଥିବା ସମୟରେ ସବୁଥିରେ ମୋବିଲ୍ ବା ଗ୍ରିଜ୍ ମାରି ଘର ଭିତରେ ରଖି ନେବା ଆବଶ୍ୟକ ।

ଉପଯୋଗିତା

୧୨ଫୁଟରୁ ୧୪ ଫୁଟ ଚଳେ ପାଣି ଉଠୁଥିବା କୂଅ ବା ପୋଖରୀରୁ ପାଣି ଉଠାଇବା ପାଇଁ ଏହା ବିଶେଷ ଉପଯୋଗୀ । ପୋଖରୀ ଉପରେ ଏହି ପମ୍ପ ବସାଇବା ପାଇଁ ଗୋଟିଏ ମଜ୍ଜୁତ ଭାଡ଼ି ଦରକାର । ଓଡ଼ିଶାର ବିଭିନ୍ନ ଅଞ୍ଚଳରେ କଳସେଚନ ପାଇଁ ଖୋଳା ଯାଉଥିବା ଖୋଳ କୂଅ ପାଇଁ ଏହା ବିଶେଷ ଉପଯୋଗୀ ।

ଏହି ପମ୍ପର ଦାମ ପ୍ରାୟ ଟ ୧,୦୦୦ଟା (Approx) ଓଡ଼ିଶା ଆଗ୍ରୋ ଇଣ୍ଡଷ୍ଟ୍ରିଜ୍ କରପୋରେସନ ଏବଂ କୃଷି ବିଭାଗ ଇଞ୍ଜିନିୟରିଂ ସଂସ୍ଥା ଜରିଆରେ ଏହି ପମ୍ପ ବିଣିବା ପାଇଁ ବ୍ୟବସ୍ଥା ଅଛି ।

ସବିଶେଷ ବିବରଣୀ ପାଇଁ ପ୍ରତ୍ୟେକ ଜିଲ୍ଲାରେ ଥିବା ସହକାରୀ କୃଷି ଇଞ୍ଜିନିୟର ଓ ଆଗ୍ରୋ ଇଣ୍ଡଷ୍ଟ୍ରିଜ୍ ଇଞ୍ଜିନିୟରଙ୍କ ସହିତ ପରାମର୍ଶ କରିବା ଆବଶ୍ୟକ ।

ପମ୍ପ ବିଣିବା ପାଇଁ ବ୍ୟାଙ୍କରୁ ରଣ ନେବାର ବ୍ୟବସ୍ଥା ଅଛି ଏବଂ ଆଦିବାସୀ ଓ କ୍ଷୁଦ୍ର ଉତ୍ପାଦକ ପାଇଁ ସ୍ୱତନ୍ତ୍ର ରିହାତି ବ୍ୟବସ୍ଥା ଅଛି ।

ବଳଦ ଚାଳିତ ଚେନ୍ ଡ୍ରାସର ପମ୍ପ ଗଠନ

ଦୁଇଟି ଲୁହା ୧:୭ ଅନୁପାତରେ ଏଥିରେ ସଂଯୋଗ ହୋଇଥାଏ । ଉପରକୁ ଲମ୍ବଭାବରେ ଥିବା ସାପ୍‌ଟକୁ ଲମ୍ବା କାଠ ସାହାଯ୍ୟରେ ବଳଦଙ୍କ ଦ୍ୱାରା ବୁଲାଇଲେ ଛୋଟ ଗିଅର ଓ ଚେନ୍ ଗିଅର ବୁଲିଥାଏ । କେତେ ଗୁଡ଼ିଏ ୫ ଫୁଟିଆ ଚେନ୍, ପ୍ରେସ୍ ଓ ଓଷାସରରେ ଯୋଡ଼ା-ଯାଇ ଚଳା ଉପର ଓ ପାଇପ୍ ଭିତର ଦେଇ ଗୁଡ଼ିତ ହୋଇ-ଥାଏ । ବଳଦ ଗିଅରକୁ ଧରିଥିବା ଲୁହା ପ୍ରେମ କାଠ ବା ଲୁହା କଡ଼ି ଦ୍ୱାରା କୂଅ ଉପରେ ଦୂର ଗାବରେ ବସା-ଯାଏ । ଏହି ପ୍ରେମରୁ ଦସ୍ତା ଚଦରରେ ତିଆରି ୪" ବା ୫" ପାଇପ୍ କୂଅ ଭିତରକୁ ଝୁଲିଥାଏ । ବଳଦ ଗିଅରକୁ ବୁଲାଇଲେ ବେଳେ ଚେନ୍ ଉପରକୁ ଉଠି ଓଷାସର ଦ୍ୱାରା ପାଣି ଉଠାଯାଇଥାଏ । ପାଣି ଅବିରତଭାବେ ବୋହି ଗଲେ । ଛୋଟ ସାପ୍‌ଟ ଥିଲେ ବଳଦ କୂଅ ଗୁଣିପାଖେ ବୁଲନ୍ତି ଏବଂ ଲମ୍ବା ସାପ୍‌ଟ ଲଗାଇଲେ ଚେନ୍ ଗିଅର କୂଅ ଉପରେ ରହେ ଓ ବଳଦ ଗିଅରର କିଛି ଦୂରରେ ରହି ଗୁଣି ପାଖରେ ବୁଲନ୍ତି ।

ଉପଯୋଗିତା

ଏହି ପମ୍ପଦ୍ୱାରା ସହଜରେ ୨୫ ଫୁଟରୁ ପାଣି ଉଠାଇ ହୁଏ । ୧୦ରୁ ୧୨ ଫୁଟ ଗଭୀରରୁ ପ୍ରାୟ ୪୦୦୦ ରୁ ୫୦୦୦ ଗ୍ୟାଲନ୍ ପାଣି ଉଠାଇ ହୁଏ । ଅନେକ ବର୍ଷ ପର୍ଯ୍ୟନ୍ତ ଏହା କାମ କରିପାରେ । ମଝିରେ ମଝିରେ ରବର ଓଷାସର ବଦଳାଉନାହିଁ ପଡ଼ିଥାଏ । ଏହା ସାହାଯ୍ୟରେ ୪-୫ଏକର ଜମିରେ ପାଣି ମଡ଼ା ଯାଇ ପାରିବ । କିରୋସିନ୍ ବା ଡିଜେଲ ଦରକାର ପଡ଼େ ନାହିଁ । ମରାମତି ଖର୍ଚ୍ଚ ବେଶୀ କିଛି ନାହିଁ ।

କ୍ଷୁଦ୍ର ଉତ୍ପାଦକ ପାଇଁ ଏହା ବିଶେଷ ଉପଯୋଗୀ । ବ୍ୟାଙ୍କରୁ ରଣ ଓ ବିଭିନ୍ନ ସଂସ୍ଥା ଚରପରୁ ବିଣିବା ପାଇଁ ସ୍ୱତନ୍ତ୍ର ରିହାତି ଦିଆ ଯାଉଛି । ଏହାର ଦାମ୍ ପ୍ରାୟ ଟ୨,୦୦୦ଟା ।

ସରକାରୀ କୃଷି ଉନ୍ନୟନ- ସଂସ୍ଥା ବା ଆଗ୍ରୋ ଦିଆ ଯାଇଛି । ଦରକାର ହେଲେ ପ୍ରତି ଜିଲ୍ଲାରେ
 ଉତ୍ପତ୍ତି କର୍ମରେ ଉପନିବୃତ୍ତ କରିଥାନ୍ତେ ଏହା ଯୋଗାଇ ଦିଆ- ଏହି ସଂସ୍ଥାର କର୍ମକାରୀମାନଙ୍କ ସହିତ ପରାମର୍ଶ କରିବା
 ଯାଇଛି ଏବଂ ଫିଲ୍ଡର କାର୍ଯ୍ୟକାରୀତା ବିଷୟରେ ବୁଝାଇ ଆବଶ୍ୟକ ।



ଆଦିବାସୀ ହରିଜନଙ୍କ ଶିକ୍ଷା ପ୍ରସାର ପାଇଁ ବ୍ୟାପକ କାର୍ଯ୍ୟକ୍ରମ

ଆଦିବାସୀ ଓ ହରିଜନଙ୍କ ମଧ୍ୟରେ ଶିକ୍ଷାର ପ୍ରସାର ପାଇଁ ରାଜ୍ୟ ସରକାର ଚଳିତ ବର୍ଷ ୬ କୋଟି ୨୮ ଲକ୍ଷ ୮୩ ହଜାର ଟଙ୍କା ବ୍ୟୟ ବରାଦ
 କରିଛନ୍ତି । ବିଭିନ୍ନ ଶିକ୍ଷାନୁଷ୍ଠାନରେ ଅଧ୍ୟୟନ କରୁଥିବା ୮ ଲକ୍ଷ ୫୦ ହଜାର ଆଦିବାସୀ ଓ ହରିଜନ ଛାତ୍ରଛାତ୍ରୀଙ୍କ ପାଇଁ ଏହା ବିନିଯୋଗ
 କରାଯିବ ।

ଚଳିତ ବର୍ଷ ରାଜ୍ୟର ବିଭିନ୍ନ ଅଂଚଳରେ ଥିବା ୧୮ ଟି ସେବାଶ୍ରମ, ୧୨ ଟି ଆଶ୍ରମ ବିଦ୍ୟାଳୟ ଏବଂ ୧୫ ଟି ହାଇସ୍କୁଲକୁ ଏହି ଉଚ୍ଚ ସଂସ୍ଥାପନ
 ଛାତ୍ରଛାତ୍ରୀମାନଙ୍କ ପାଇଁ ଆବାସିକ ବିଦ୍ୟାଳୟରେ ପରିଣତ କରାଯାଇଛି । ଏଥିରେ ୧,୫୦୦ ଛାତ୍ରଛାତ୍ରୀ ରହି ବିଦ୍ୟାଳୟ କରିପାରିବେ ।
 ଏମାନଙ୍କ ସମସ୍ତ ଖର୍ଚ୍ଚ ରାଜ୍ୟ ସରକାର ବହନ କରିବେ ।

ଛାତ୍ରାବାସ ବ୍ୟତୀତ, ଶିକ୍ଷାନୁଷ୍ଠାନ ନର୍ତ୍ତକ ପକ୍ଷରୁ ଦ୍ଵାର ଅନୁମୋଦିତ ମେସନାମାଳରେ ରହୁଥିବା ୧ ହଜାର ଛାତ୍ରଛାତ୍ରୀଙ୍କୁ ଜଣ ପିଛା ମାସିକ
 ୨୦ ଟଙ୍କା ହାରରେ ଘରଭଡ଼ା ମିଳିବ । ସଂପୂର୍ଣ୍ଣ ଜିଲ୍ଲାପାଳମାନେ ଏହା ମଂଜୁର କରିବେ ।

ପ୍ରତିଭାବାନ ଛାତ୍ରଛାତ୍ରୀମାନଙ୍କୁ ଉତ୍ସାହିତ କରିବା ନିମନ୍ତେ ଚଳିତବର୍ଷଠାରୁ ୧ ହଜାର ଆଦିବାସୀ ଓ ୧ ହଜାର ହରିଜନ ଛାତ୍ରଛାତ୍ରୀଙ୍କୁ
 ଜଣ ପିଛା ୫୦୦ ଟଙ୍କା କରି ପ୍ରତିଭା ପୁରସ୍କାର ଦିଆଯିବ । ହାଇସ୍କୁଲ ସାର୍ଟିଫିକେଟ ପରୀକ୍ଷାର ଫଳାଫଳକୁ ବିଶ୍ଵରକ୍ତ ନେଇ ଯୋଗ୍ୟତା ଭିତ୍ତିରେ
 ଏହି ପୁରସ୍କାର ମଂଜୁର କରାଯିବ । କଲେଜ ଓ ଅନ୍ୟାନ୍ୟ ଶିକ୍ଷାନୁଷ୍ଠାନରେ ନାମ ଲେଖାଇବା ପାଇଁ ଏହା ସେମାନଙ୍କର ସହାୟକ
 ହେବ । ଗତ ବର୍ଷ ଆବାସିକ ଶିକ୍ଷାନୁଷ୍ଠାନମାନଙ୍କରେ ୨୦ ହଜାର ଛାତ୍ରଛାତ୍ରୀ ଥିବା ସତ୍ତ୍ଵେ ଚଳିତ ବର୍ଷ ଏମାନଙ୍କ ସଂଖ୍ୟା ୨୨ ହଜାରକୁ ବୃଦ୍ଧି
 ପାଇଛି । ୧,୨୦୦ ଟି ଅଣଆବାସିକ ପ୍ରାଥମିକ ବିଦ୍ୟାଳୟରେ ୬୦ ହଜାର ଆଦିବାସୀ ଓ ହରିଜନ ଛାତ୍ରଛାତ୍ରୀ ଅଧ୍ୟୟନ କରୁଛନ୍ତି ।

ଚଳିତ ବର୍ଷଠାରୁ କେବଳ ମେଧାବୀ ଆଦିବାସୀ ଓ ହରିଜନ ଛାତ୍ରମାନଙ୍କୁ ରୁବନେଶ୍ଵରଠାରେ ଥିବା ଚପୋବନ ହାଇସ୍କୁଲରେ ଗ୍ରହଣ କରାଯିବ ।
 ଏଥିପାଇଁ ପ୍ରତି ଜିଲ୍ଲା ଯୋଗ୍ୟତା ଭିତ୍ତିରେ ଛାତ୍ର ଗ୍ରହଣ କରାଯିବ । ଏମାନଙ୍କ ପାଇଁ ସ୍କୁଲ ସଂରକ୍ଷଣ ଛାତ୍ରାବାସରେ ୧୮୦ ଟି ସ୍ଥାନ ରଖାଯାଇଛି ।
 ଶିକ୍ଷାର ମାନ ବୃଦ୍ଧି ପାଇଁ ଯୋଗ୍ୟତା ସଂପନ୍ନ ଶିକ୍ଷକ ଓ ଦକ୍ଷ ଶିକ୍ଷକମାନଙ୍କୁ ଏଠାରେ ନିଯୁକ୍ତ କରାଯାଇଛି ।
 ଏହାଛଡ଼ା ଚଳିତ ବର୍ଷ ବାରିପଦାଠାରେ ଆଦିବାସୀ ଓ ହରିଜନ ଛାତ୍ରଛାତ୍ରୀଙ୍କ ପାଇଁ ୬୦ ଗୋଟି ସ୍ଥାନ ବିଶିଷ୍ଟ ଗୋଟିଏ ପଦ୍ମିନୀ ସ୍କୁଲ ପ୍ରାପ୍ତ
 କରାଯାଇଛି । ଏଥିପାଇଁ ୫ ଲକ୍ଷ ୫୦୦ ଟଙ୍କା ମଂଜୁର ହୋଇଛି । ରାଜ୍ୟ ଓ ରାଜ୍ୟ ବାହାରେ ଥିବା ଅନ୍ୟାନ୍ୟ ପଦ୍ମିନୀ ସ୍କୁଲମାନଙ୍କରେ
 ପଢ଼ିବାପାଇଁ ଛାତ୍ରବୃତ୍ତି ଖଞ୍ଜା ଯାଇଛି ।

ଚଳିତବର୍ଷଠାରୁ ବିଭିନ୍ନ ଆଦିବାସୀ ଶିକ୍ଷାନୁଷ୍ଠାନରେ କାର୍ଯ୍ୟ କରୁଥିବା ସର୍ବୋଚ୍ଚ ୧୦ ଜଣ ପ୍ରଧାନ ଶିକ୍ଷକ ଓ ୬୦ ଜଣ ସହକାରୀ
 ଶିକ୍ଷକଙ୍କୁ ସଂପୂର୍ଣ୍ଣ ଅନୁଷ୍ଠାନର ପରୀକ୍ଷା ଫଳାଫଳ ଭିତ୍ତିରେ ସାର୍ଟିଫିକେଟ୍ ସହ ଯୋଗାହନ ପୁରସ୍କାର ଦିଆଯିବ ।

ରୁବନେଶ୍ଵରଠାରେ ସୈନିକ ସ୍କୁଲରେ ଚଳିତ ବର୍ଷଠାରୁ ୧୮ ଜଣ ଆଦିବାସୀ ଓ ହରିଜନ ଛାତ୍ରଙ୍କ ପାଇଁ ସ୍ଥାନ ସଂରକ୍ଷଣ କରାଯାଇଛି ।
 ଉଚ୍ଚମିଡ଼ିଆ ଓ ମେଡ଼ିକାଲ କଲେଜରେ ନାମ ଲେଖାଇବା ପାଇଁ ଏ ବର୍ଷ ରୁବନେଶ୍ଵରରେ ୬୦ ଜଣ ଓ ସମଲପୁରଠାରେ ୧୦ ଜଣ ଏହି ଉଚ୍ଚ
 ସଂସ୍ଥାପନ ଛାତ୍ରଙ୍କୁ ସ୍ଵାଧୀନ ପରୀକ୍ଷା ଚାଲିମ ଦିଆଯାଇଛି ।

ଜିଲ୍ଲା ପରିକ୍ରମା

'ବଡ଼ଝରା ଗ୍ରାମ'ର ନାନ ସାର୍ଥକତା ଲଭକଲ

ଶ୍ରୀ ଆକାଶ ଚରଣ ପ୍ରଧାନ

ଗାଁଟିର ନାମ ବଡ଼ଝରା । ଡେକାନାର ଜିଲ୍ଲାର କାମାକ୍ଷାନଗର ସବ୍‌ଡିଭିଜନ ଅନ୍ତର୍ଗତ ପର୍ଜଙ୍ଗ ବ୍ଲକର ବାରିହାପୁର ଗ୍ରାମ ପଞ୍ଚାୟତ ଅଧୀନରେ ଏହା ଗୋଟିଏ ଶୁଷ୍କାବହୁଳ ଗ୍ରାମ । ଗାଁଟି ସବ୍‌ଡିଭିଜନ ମହକୁମା କାମାକ୍ଷାନଗରଠାରୁ ୧୯ କିଲୋମିଟର ଓ ପର୍ଜଙ୍ଗ ବ୍ଲକଠାରୁ ୭ କିଲୋମିଟର ଦୂରରେ ଭୁବନ-ତାଳଚେର ପ୍ରଧାନ ରାସ୍ତା କଡ଼ରେ ଅବସ୍ଥିତ । ଗ୍ରାମର ଲୋକ ସଂଖ୍ୟା ପ୍ରାୟ ୩,୭୦୦ ଏବଂ ମୋଟ ୬୧୦ଟି କୁଟୁମ୍ବ ପରିବାର ଏହି ଗ୍ରାମରେ ବାସ କରନ୍ତି । ଗ୍ରାମର ମୋଟ ୧,୭୯୨ ଏକର ଶୁଷ୍କ ଜମି ମଧ୍ୟରୁ ୧,୧୩୫ ଏକର ଜମି ଶୁଷ୍କୋପଯୋଗୀ । ଅନ୍ୟାନ୍ୟ ଗ୍ରାମର ଶୁଷ୍କ ଭାଇଙ୍କପରି ଏହି ଗ୍ରାମର ଶୁଷ୍କମାନେ ବର୍ଷା ଋତୁର ଶରୀଫ ଫସଲରେ କେବଳ ଧାନ ଶୁଷ୍କ କରନ୍ତି । ବର୍ଷର ଅନ୍ୟାନ୍ୟ ସମୟରେ ଜମିଗୁଡ଼ିକ ପ୍ରାୟ ଫସଲ ବିହୀନ ହୋଇଥାଏ । ଏହାର କାରଣ ସ୍ୱରୂପ ଗ୍ରାମବାସୀମାନେ ଗୋଟିଏ ଉଚ୍ଚର ଦିଅନ୍ତି "ବର୍ଷା ଋତୁ ଛଡ଼ା ଅନ୍ୟ ଦିନେ ଜମିରେ ଜଳ କାହିଁ ଯେ ଆମେ ଶୁଷ୍କ କରିବୁ" ?

ପ୍ରକୃତରେ ଏହି ଗ୍ରାମରେ ଜଳର ଅଭାବ ନଥିଲା କିମ୍ବା ଶୁଷ୍କାକ ମନରେ ଜମିରେ ଅଧିକ ଫସଲ କରିବାର ଆଗ୍ରହ କମ୍ ନଥିଲା । ଏ ବିଷୟରେ ଗ୍ରାମର ଶୁଷ୍କାକ ମନରେ ଚେତନା ଆଣିଦେଲେ ଜିଲ୍ଲାପାଳ ଶ୍ରୀ ଆଲେକ୍ସ, ଅତିରିକ୍ତ ଜିଲ୍ଲାପାଳ ଶ୍ରୀ ମିଶ୍ର, କାମାକ୍ଷାନଗରର ଅନୁବିଭାଗୀୟ ଅଧିକାରୀ ଶ୍ରୀ ବେହେରା ଓ ପର୍ଜଙ୍ଗ ବ୍ଲକ୍ ଇନ୍‌ସ୍ପେକ୍ଟର ଅଧିକାରୀ ଶ୍ରୀ ପଟ୍ଟନାୟକ । ଏହି ଗ୍ରାମ ପରିଦର୍ଶନ ବେଳେ ଗ୍ରାମବାସୀମାନଙ୍କର ଆଗ୍ରହ ଚକ୍ଷ୍ୟ କରି ସେମାନେ ବୁଝାଇଲେ ଯେ, "ବର୍ତ୍ତମାନର ସରକାର ଗାଁ ଗହଳର ଶୁଷ୍କ-ମୁକ୍ତି, କୃଷି-ଶ୍ରମିକ, ହରିଜନ, ଆଦିବାସୀ ଓ ଅନ୍ୟାନ୍ୟ ଦୁର୍ବଳ ଶ୍ରେଣୀର ଲୋକମାନଙ୍କର ଅର୍ଥନୈତିକ ଉନ୍ନତି ନିମନ୍ତେ ବିଶେଷ ଧ୍ୟାନ ଦେଉଛନ୍ତି । ଆମ ଦେଶ

କୃଷି ପ୍ରଧାନ ଦେଶ ହୋଇଥିବାରୁ ଏବଂ କୃଷିର ଉନ୍ନତି ନିମନ୍ତେ ଗାଁ ଗହଳରେ ଜଳସେଚନର ଅଭାବ ଏକ ପ୍ରଧାନ ପ୍ରତିବନ୍ଧକ ହୋଇଥିବାରୁ ଦେଶରେ ସୁବିଧା ଥିବା କୂଳି ଉପର ଓ ଉର୍ମି ତଳ ଜଳକୁ ଜଳସେଚନ ଉପଯୋଗୀ କରିବା ନିମନ୍ତେ ବିଭିନ୍ନ ଯୋଜନା କାର୍ଯ୍ୟକାରୀ କରାଯାଉଛି । ଏହି ଜିଲ୍ଲାରେ ଗୁଡ଼ଳ ଜଳର ଅଭାବ ନାହିଁ । ବଡ଼ଝରା ଗ୍ରାମର କେତେକ ପରିବାର ନିଜ ଘର ପାଖରେ ଛୋଟ ଛୋଟ କୂଅ ଖୋଳି ଏହି ଜଳକୁ ଦୈନିକ ପାନୀୟ ଜଳରୂପେ ବ୍ୟବହାର କରୁଛନ୍ତି । ଜିଲ୍ଲାର ବହୁତ କୂଅ ଖନନ ଯୋଜନାମୁତାୟୀ ଏହି ଗ୍ରାମରେ ମଧ୍ୟ ୩୫ଟି ବହୁତ କୂଅ ରହିଛି । ଯଦି ଏହି କୂଅଗୁଡ଼ିକରେ ବିଦ୍ୟୁତ୍ ଶକ୍ତି ମଟର ପୂର୍ଣ୍ଣ ଲଗାଯାଏ ତେବେ ଅକ୍ଷେପରେ ବର୍ଷାଦିନ ବ୍ୟତୀତ ଅନ୍ୟ ସମୟରେ ପ୍ରତ୍ୟେକ କୂଅ ଜଳରୁ ଅନ୍ତତଃ ୨-୩ ଏକର ଜମିରେ ଜଳସେଚନ କରାଯାଇପାରିବ । ଏହି ଯୋଜନାର ସଫଳତା ଆମ ପ୍ରଦେଶର ଅନ୍ୟାନ୍ୟ ଜିଲ୍ଲାମାନଙ୍କରେ ହୋଇ ପାରିଛି ବୋଲି ପ୍ରମାଣିତ ହୋଇ ସାରିଲାଣି । ବଡ଼ଝରା ଗ୍ରାମର ଶୁଷ୍କମାନେ ଏହି ଯୋଜନାକୁ ତାଙ୍କ ଗ୍ରାମରେ କାର୍ଯ୍ୟକାରୀ କରିବା ନିତାନ୍ତ ପ୍ରୟୋଗେ ।" ଏହି ଚକ୍ତିର ଚାତୁର୍ଯ୍ୟ ବଡ଼ଝରା ଗ୍ରାମର ଶୁଷ୍କମାନଙ୍କ ହୃଦୟରେ ଏକ ଆଲୋଚନ ସୃଷ୍ଟି କରିଥିଲା ଏବଂ ସେମାନେ ଏହାକୁ କାର୍ଯ୍ୟକାରୀ କରିବା ନିମନ୍ତେ ସମ୍ମତି ପ୍ରଦାନ କରିଥିଲେ । କିନ୍ତୁ ଏହି ଯୋଜନାକୁ କାର୍ଯ୍ୟକାରୀ କରିବା ନିମନ୍ତେ ଯେଉଁ ଦୁଇଟି ପ୍ରଧାନ ଜିନିଷ ବିଶେଷ ଆବଶ୍ୟକ ତାହାର ଅଭାବ ଥିବାରୁ ଏହି ଯୋଜନାକୁ କାର୍ଯ୍ୟକାରୀ କରାଇବାରେ ଗ୍ରାମବାସୀଙ୍କ ମନରେ ସନ୍ଦେହର ସୂତ୍ରପାତ ହୋଇଥିଲା । ସେ ଦୁଇଟି ହେଲା, ଗ୍ରାମରେ ବିଦ୍ୟୁତ୍ ଶକ୍ତିର ଅଭାବ ଏବଂ ଉତ୍କଳ ଶୁଷ୍କାକ ନିକଟରେ ଅର୍ଥର ଅଭାବ । ଜିଲ୍ଲା କର୍ମ ପକ୍ଷ ଗ୍ରାମବାସୀମାନଙ୍କୁ ସୂଚନା ଦେଇଥିଲେ "ମନଥିଲେ ଧନର ଅଭାବ ରହିବ ନାହିଁ ବା ବିଦ୍ୟୁତ୍ ଶକ୍ତିର ଅଭାବ ରହିବ ନାହିଁ । ଗ୍ରାମବାସୀମାନେ

ସୂଚିରେ ଏହି ଯୋଜନା ବାବଦରେ ଦରଜାର ହେଉଥିବା ପର୍ଯ୍ୟନ୍ତ ଜିଲ୍ଲାରେ ଥିବା ବିଭିନ୍ନ ବ୍ୟାଙ୍କରୁ ସେମାନେ ଋଣ ଆକାରରେ ପାଇପାରିବେ ଏବଂ ବିଦ୍ୟୁତ୍ ଶକ୍ତିକୁ ଗ୍ରାହକାର୍ଥରେ ବ୍ୟବହାର ପାଇଁ ପ୍ରାଧାନ୍ୟ ଦେଲେ ଏହି ଗ୍ରାମକୁ ଭୂରତ ବିଦ୍ୟୁତ୍-ଶକ୍ତି ଯୋଗାଇ ଦିଆଯିବ ।” ବଡ଼ଝରା ଗ୍ରାମର ଆଗ୍ରହୀ ଗ୍ରାହକମାନେ ଉପସ୍ଥିତିରେ ଭାଜି ଅଛନ୍ତି ବୋଲି ଜିଲ୍ଲା ଉପାଧ୍ୟକ୍ଷ ସମୀତି ପ୍ରଦାନ କଲେ ।

ପରେ ପରେ ବିଦ୍ୟୁତ୍ ବିଭାଗ ତରଫରୁ ୧,୪୭,୦୦୦ ଟଙ୍କା ବ୍ୟୟରେ ଦୁଇଟି ସବ୍-ଷ୍ଟେସନ ତିଆରି କରାଯାଇ ୨୮୫ ମିଲିମିଟର କେ. ଭି. ଭାଇନ୍ ଓ ୩୫ କିଲୋମିଟର ଏଲ୍. ଭି. ଭାଇନ୍ ଟ୍ୟୋପାର ଏହି ଗ୍ରାମ ପର୍ଯ୍ୟନ୍ତ ବିଦ୍ୟୁତ୍ ଲାଗି ଅଧ୍ୟାପନା । ୧୨ ଜଣ ଗ୍ରାହୀଙ୍କୁ ଷ୍ଟେଟ୍-ବ୍ୟାଙ୍କ ମୁକ୍ତି-ଦେଲେ ଶାଖାରୁ, ୪ ଜଣ ଗ୍ରାହୀଙ୍କୁ କାମାକ୍ଷୀନଗର

ସୂଚିତ ପନସେଟ୍ ସ୍ଥାପନ କରାଗଲା । ଗ୍ରାମବାସୀମାନେ ଆଗ୍ରହର ସହିତ ଅପେକ୍ଷା କରିଥାନ୍ତି କେଉଁଦିନ ଗ୍ରାମରେ ବିଦ୍ୟୁତ୍ ଆଲୁଅ ଜଳିବ ଏବଂ ସେହି ବିଦ୍ୟୁତ୍ ସାହାଯ୍ୟରେ କୃଷର ଜଳକୁ ସେମାନେ ଉପରକୁ ଉଠାଇ ଖରାଦିନେ କିମ୍ପା ଶୀତ ଦିନେ ବିଭିନ୍ନ ଫସଲ କରିପାରିବେ ।

ସେଦିନ ଆସି ପହଞ୍ଚିଲା । ଜିଲ୍ଲା ବର୍ତ୍ତୁପକ୍ଷ ଗ୍ରାମବାସୀଙ୍କୁ ଜଣାଇଲେ ଯେ ଅପ୍ରେଲ ମାସର ଶେଷ ଦିନରେ ଓଡ଼ିଶାର ରାଜସ୍ୱ ମନ୍ତ୍ରୀ ଶ୍ରୀ ପ୍ରତାପଚନ୍ଦ୍ର ମହାନ୍ତି ବଡ଼ଝରା ଗ୍ରାମର ବିଦ୍ୟୁତ୍-କରଣ ଯୋଜନାକୁ ଉଦ୍ଘାଟନ କରିବେ । ଏହି ଖବର ଗ୍ରାମବାସୀଙ୍କ ହୃଦୟରେ ଯେଉଁ ଅପୂର୍ବ ଉତ୍ସାହ ଓ ଉଦ୍‌ଘାଟନା ସୃଷ୍ଟି କରିଥିଲା ତା'ର ପ୍ରତ୍ୟକ୍ଷ ପ୍ରମାଣ ମିଳିଥିଲା ଅପ୍ରେଲ ୩୦ ତାରିଖ ଅପରାହ୍ନ ୬ ଘଣ୍ଟା ସମୟରେ ଯେତେବେଳେ ରାଜସ୍ୱ ମନ୍ତ୍ରୀ ଶ୍ରୀ ପ୍ରତାପଚନ୍ଦ୍ର ମହାନ୍ତି, ଗୋର୍ଦ୍ଧାନୁପର



ଭୁବନେଶ୍ୱର ବ୍ୟାଙ୍କରୁ ଓ ୪ ଜଣ ଗ୍ରାହୀଙ୍କୁ ପର୍ଜନାସିତ ଉପକୋ. ବ୍ୟାଙ୍କରୁ, ପ୍ରତ୍ୟେକ ୫ ହଜାର ଟଙ୍କା କରି ଋଣ ଦିଆଗଲା । ପମରେ କ୍ଷୁଦ୍ର ଓ ନାମମାତ୍ର ଗ୍ରାହୀ ହୋଇଥିବାରୁ ଜିଲ୍ଲା କ୍ଷୁଦ୍ରଗ୍ରାହୀ ଉନ୍ନୟନ ସଂସ୍ଥା ତରଫରୁ ପ୍ରତ୍ୟେକଙ୍କୁ ଏହି ଋଣରେ ଶତକଡ଼ା ୨୫ ଟଙ୍କା ରିହାତିର ବ୍ୟବସ୍ଥା ମଧ୍ୟ କରାଗଲା । ପ୍ରତ୍ୟେକ ପନସେଟ୍ ନିମନ୍ତେ ପର ତିଆରିପାଇଁ ପ୍ରତ୍ୟେକ ଗ୍ରାହୀଙ୍କୁ ବୁକ୍ ତରଫରୁ ୪ ହଜାର କରି ଗହନ ମଧ୍ୟ ଯୋଗାଇ ଦିଆଗଲା । ଗ୍ରାମର ୨୦ଟି କୂପରେ ବିଦ୍ୟୁତ୍

ରାଷ୍ଟ୍ରମନ୍ତ୍ରୀ ଶ୍ରୀ ଅଦୈତ ପ୍ରସାଦ ସିଂହ, ବିଧାନସଭା ସଭ୍ୟ ଶ୍ରୀ ଧରଣୀଧର ପ୍ରଧାନ ଓ ଶ୍ରୀ ପ୍ରସନ୍ନ କୁମାର ପଟ୍ଟନାୟକ, ଜିଲ୍ଲାପାଳ ଶ୍ରୀ ଏ. କେ. ଆଲେକ୍ସ, ବିଦ୍ୟୁତ୍ ବିଭାଗ ଡିପ୍ଟି ଇଂଜିନିୟର ଶ୍ରୀ ଦାସ, ସୁପରିଣ୍ଡେଣ୍ଟ ଇଂଜିନିୟର ଶ୍ରୀ ନନ୍ଦ, କୃଷି ଉପ-ନିର୍ଦ୍ଦେଶକ ଶ୍ରୀ ସାମନ୍ତରାୟ ଓ ଅନ୍ୟାନ୍ୟ ଅଧିକାରୀମାନଙ୍କୁ ଗ୍ରାମବାସୀମାନେ ଅଶେଷ ଆଗ୍ରହ ସହିତ ବିଭିନ୍ନ ବାଦ୍ୟ, ସଂକୀର୍ତ୍ତନ ଓ ଗ୍ରାମର ଚଳାକରୁତ୍ୟ ଗହଣରେ ଗ୍ରାମମୁଖ ଆମ ତୋଟା ନିକଟରୁ

ଅନ୍ୟର୍ଥନା ଜଣାର ପାହୋଟି ନେଉଥିଲେ ବଡ଼ଝରା ଗାଁ ଭିତରକୁ । ସଂଧ୍ୟା ସମୟରେ ରାଜସ୍ୱ ମନ୍ତ୍ରୀ ଶ୍ରୀ ପ୍ରତାପ-ଚନ୍ଦ୍ର ମହାନ୍ତି ବଡ଼ଝରା ଗ୍ରାମକୁ ବିଦ୍ୟୁତ୍ ଶକ୍ତି ଯୋଗାଣ ଉଦ୍-ଘାଟନ କରିବା ସଙ୍ଗେ ସଙ୍ଗେ ୨୦ଟି କୃପର ବିଦ୍ୟୁତ୍ ଗୁଳିତ ମୋଟରକୁ କାର୍ଯ୍ୟକାରୀ କରାଇଲେ । ଏହି ଅବସରରେ ରାଷ୍ଟ୍ରମନ୍ତ୍ରୀ ଶ୍ରୀ ଅଦୈତ ପ୍ରସାଦ ସିଂହଙ୍କ ସଭାପତିତ୍ୱରେ ଏକ ବିରାଟ ସାଧାରଣ ସଭାରେ ବିଧାନ ସଭା ସଦସ୍ୟ ଶ୍ରୀ ଧରଣୀଧର ପ୍ରଧାନ ଓ ଶ୍ରୀ ପ୍ରସନ୍ନ କୁମାର ପଟ୍ଟନାୟକ ସ୍ଥାନୀୟ ବିଭିନ୍ନ ସମସ୍ୟା ସମ୍ବନ୍ଧରେ ମନ୍ତ୍ରୀଙ୍କ ଦୃଷ୍ଟି ଆକର୍ଷଣ କରିବା ସଙ୍ଗେ ସଙ୍ଗେ କନ ସହଯୋଗ ମିଳିଲେ ସରକାରୀ ଯୋଜନା କିପରି ଶୀଘ୍ର କାର୍ଯ୍ୟକାରୀ ହୋଇପାରେ ବଡ଼ଝରା ଗ୍ରାମର ବିଦ୍ୟୁତ୍‌କରଣ ଏହାର ଏକ କୁଳତ ଉଦାହରଣ ବୋଲି ଦର୍ଶାଇ ଗ୍ରାମବାସୀମାନଙ୍କୁ ଧନ୍ୟବାଦ ଦେଇଥିଲେ । ମନ୍ତ୍ରୀ ଶ୍ରୀଯୁକ୍ତ ମହାନ୍ତି ଗ୍ରାମାଭି-ମୁଖୀ ଯୋଜନା ସମ୍ବନ୍ଧରେ ସୂଚନା ଦେଇ ଏହା ଦେଶରେ କିପରି ନିଖୁଣ ଭାବରେ କାର୍ଯ୍ୟକାରୀ ହେଉଛି ତାହା ଦର୍ଶାଇ-ଥିଲେ । ସଭାପତି ରାଷ୍ଟ୍ରମନ୍ତ୍ରୀ ଶ୍ରୀଯୁକ୍ତ ସିଂହ ବଡ଼ଝରା ଗ୍ରାମର ଗୁଣାଭାଇମାନେ ଏପରି ଏକ ଯୋଜନାରେ ପୂର୍ଣ୍ଣ ପ୍ରାଣରେ ସହଯୋଗ କରି ଏହାକୁ ଖୁବ୍ ଶୀଘ୍ର କାର୍ଯ୍ୟକାରୀ କରାଇ ଧାରିଥିବାରୁ ଗ୍ରାମବାସୀମାନଙ୍କୁ ଧନ୍ୟବାଦ ଦେବା ସଙ୍ଗେ ସଙ୍ଗେ ଏହା ପାଖାପାଖି ଗ୍ରାମର ଗୁଣାଭାଇମାନଙ୍କର ଆର୍ଥିକ ଉନ୍ନତି ନିମନ୍ତେ ପଥପ୍ରଦର୍ଶକ ହେବବୋଲି ପ୍ରକାଶ କରିଥିଲେ । ଏହି ଉତ୍ସବର ପରିସମାପ୍ତି ହୋଇଥିଲା ସୂଚନା ଓ ଲୋକ ସଂପର୍କ ବିଭାଗର ଚକ୍ରଚିତ୍ର ପ୍ରଦର୍ଶନରେ ।

ଗାଁର ବିଦ୍ୟୁତ୍‌କରଣ ଉତ୍ସବ ସରିଗଲା । ମାତ୍ର ଗାଁର ଗୁଣାମାନଙ୍କର ପ୍ରସର ଉପାଦାନ ଉତ୍ସବ ଆରମ୍ଭ ହେଲା । ଏହି ଗ୍ରାମର ଗୁଣା ଭାଇମାନେ ପରିଶ୍ରମୀ । ଗତବର୍ଷ ଗାଁରେ ମିଳୁଥିବା ସ୍ୱଳ୍ପ ଜଳରେ ୭ ଶହ ଏକର ଜମିରେ ଅଧିକ ଅମଳକ୍ଷମ ଧାନ ଗୁଣକରି ୪୫ ହଜାର ଟଙ୍କାର ରାସାୟନିକ ସାର ଓ ୧୦ ହଜାର ଟଙ୍କାର କୀଟନାଶକ ଔଷଧ ବ୍ୟବହାର କରିବାରେ ସମର୍ଥ ହୋଇଥିଲେ । ଏହି ଗ୍ରାମର ଉଦ୍ୟମୀ ଗୁଣା ଶ୍ରୀ ଶରତ ଚନ୍ଦ୍ର ସାହୁ ନିଜ କ୍ଷେତରୁ ଏକର ପ୍ରତି ମାତ୍ର କୁଇଣ୍ଡାର ଜୟାଧାନ ଅମଳ କରି ସୁନାମ ଅର୍ଜନ କରିଅଛନ୍ତି । ଏହି ଗ୍ରାମର ଗୁଣାମାନେ ଗୁହୁଁ ଥିଲେ କ୍ଷେତ ତାଙ୍କର ସବୁବେଳେ ସବୁଜମୟ ହୋଇ ପାରନ୍ତା କି ? ଏବେ ତାହାହିଁ ହେଲା । ଖରାଦିନ, ମୋଟର ଗୁଲୁକଲେ ବର୍ଷାଦିନ ପରି ପାଣି ମାଡ଼ିଗୁଲୁଛି । ତେବେ କି ପ୍ରସର

କିଲା ସୂଚନା ଓ ଲୋକସଂପର୍କ ଅଧିକାରୀ,
ଢେଙ୍କାନାଳ

କରାଯିବ ? ଏ ପ୍ରଶ୍ନର ସମାଧାନ କଲେ କୃଷି ଉପନିବେଦି ଶ୍ରୀ ଚିତାମଣି ସାମନ୍ତରାୟ, କୃଷି ବିଭାଗର ଶ୍ରୀ ଦାସ, କୃଷି ସଂପ୍ରଦାରଣ ଅଧିକାରୀ ଶ୍ରୀ ଚନ୍ଦ୍ର ଶେଖର ବେହେରା ଓ ସ୍ଥାନୀୟ ବାରିହାପୁର ଗ୍ରାମ୍ୟ କୃଷି କର୍ମଚାରୀ । ଖରାଦିଆ କେତେକ ପରିପରିବା ଗୁଣର ପଦ୍ଧତି ଗୁଣାମାନଙ୍କୁ ବୁଝାଇ ଦିଆଗଲା । ସମସ୍ତେ କ୍ଷୁଦ୍ର ଓ ନାମମାତ୍ର ଗୁଣା ହୋଇଥିବାରୁ କୃଷି ବିଭାଗ ତରଫରୁ କିଲ୍ଲା କ୍ଷୁଦ୍ରଗୁଣା ଉନ୍ନୟନ ସଂସ୍ଥାର ରିହାତି ବ୍ୟବସ୍ଥା ସଚ୍ଚିତ ପ୍ରତ୍ୟେକକୁ ୨ଶହ ଟଙ୍କାର ସାର, ବିହନ ଓ ପୋକମରା ଔଷଧ ମଧ୍ୟ ଯୋଗାଇ ଦିଆଗଲା । ପ୍ରତ୍ୟେକ କୃପ ନିକଟରେ ଆରମ୍ଭ ହେଲା ଖରାଦିନିଆ ପରିପରିବା ଗୁଣ, ଭେଣ୍ଡି, ଶାଗ, ବାଉଁଶ, କଖାଳୁ ଇତ୍ୟାଦି । ଏହି ସବୁ ପ୍ରସରରୁ କଣେ କଣେ ଗୁଣା ପ୍ରାୟ ୫ ଶହ ଟଙ୍କାରୁ ୧ ହଜାର ଟଙ୍କା ପର୍ଯ୍ୟନ୍ତ ଲାଭବାନ୍ ହେବେ ବୋଲି ଆଶା କରୁଛନ୍ତି । କିଲ୍ଲା କୃଷି ବିଭାଗ ଏହି ଗ୍ରାମର ଗୁଣାଙ୍କ ପାଇଁ ବର୍ଷକୁ ତିନି ପ୍ରସର ଉପାଦାନ କଲାଇକି ଏକ ପ୍ରସର ଖସଡ଼ା ଯୋଗାଇଦେଇ ସାରିଛନ୍ତି । ଏହି ଗ୍ରାମର ଗୁଣା ଯଦି ଚପର ହୁଅନ୍ତି ତେବେ ବର୍ଷକୁ ସେ ଯେଉଁ ଜମିରୁ ଗୋଟିଏ ମାତ୍ର ପ୍ରସର ପାଉଥିଲେ ସେଥିରୁ ବର୍ତ୍ତମାନ ତିନୋଟି ପ୍ରସର ପାଇ ପାରିବେ ଏବଂ ତାଙ୍କର ବର୍ତ୍ତୁ ଆୟ ତିନିଗୁଣା ବୃଦ୍ଧି ପାଇବ । ଏତଦ୍‌ବ୍ୟତୀତ ପ୍ରତ୍ୟେକ କୃପ ନିକଟରେ ନଦଳୀ, ସପୁରୀ, ଅମୃତଗଣ୍ଡା ଗୁଣ ନିମନ୍ତେ ମାଗଣାରେ ଗୁଣା ଯୋଗାଇ ଦେବା ନିମନ୍ତେ କିଲ୍ଲାପାଳ ବ୍ୟବସ୍ଥା କରୁଛନ୍ତି ।

ଓଡ଼ିଶାର ୯୧ ହଜାର ୬ଶହ ମାଟି ଗ୍ରାମ ମଧ୍ୟରୁ ଏକ ଗୁଣା ବହୁଳ ଗ୍ରାମର ଏହି ହେଲା ବିକାଶ କାହାଣୀ । ସେ ଦିନ ଗ୍ରାମର ଶ୍ରୀ ଗୋଲେଶ୍ୱର ସାହୁ କହିଲେ ଯେ “ପ୍ରକୃତରେ ସରକାର ଯେଉଁ ଗ୍ରାମାଭିମୁଖୀ ଯୋଜନା କଥା କହୁଛନ୍ତି, ତାହା କେବଳ କଥାରେ ନୁହେଁ, ପ୍ରକୃତରେ କାର୍ଯ୍ୟକାରୀ ହେଉଛି । ଆଜି ଆମେ ତାହା ଉପଭବ୍ୟ କଲୁ । ଗ୍ରାମ-ବାସୀମାନେ ପୂର୍ଣ୍ଣ ପ୍ରାଣରେ ସହଯୋଗ କଲେ ସରକାରକତ ପ୍ରତ୍ୟେକ ଯୋଜନା ସଫଳ ହେବ ଏବଂ ଗ୍ରାମବାସୀମାନଙ୍କର ଆର୍ଥିକ ଉନ୍ନତି ନିଶ୍ଚୟ ହେବ ଏହା ନିଃସନ୍ଦେହ” । କିନ୍ତୁ ଉଚ୍ଚ ଗ୍ରାମର ଗୁଣା ଶ୍ରୀ ମାୟାଧର ସାହୁ କହନ୍ତି ଯେ ଏହି ଯୋଜନା ଦ୍ୱାରା ଆମ ଗ୍ରାମର “ବଡ଼ଝରା” ନାମ ସାର୍ଥକ ହେଲା । କାରଣ ବଡ଼ଝରା ପାଣି ଝରିଲା ପରି ବର୍ତ୍ତମାନ ଗାଁର ଗୁଣ ଜମିରେ ପାଣି ମାଡ଼ି ପାରୁଛି ।



ବିକାଶ ପଥେ ବାଲିଗୁଡ଼ା

ଦିଗଦ-କନ୍ଧମାନ ଫୁଲବାଣୀ ଭିତର ଗିରିଜାନନ ପରି-
 ବେଷ୍ଟିତ ବାଲିଗୁଡ଼ା ସବୁଢ଼ିଭିଜନ ଏକ ଅନୁକୃତ ହରିଜନ
 ତଥା ଆଦିବାସୀବହୁଳ ଅଞ୍ଚଳ । ଏଠାକାର ଉଚ୍ଚ ମାଳଭୂମି
 ଗୁଣ ପାଇଁ ବିଶେଷ ଉପଯୋଗୀ ହୋଇନଥିବାରୁ ଦାରିଦ୍ର୍ୟ
 ଲୋକଙ୍କର ଚିର ସହଚର ହୋଇରହିଛି । ପ୍ରକୃତି କୋଳରେ
 ବାସ କରୁଥିବା ଏହି ସରଳ ନିଷ୍ପପଟ ଆଦିବାସୀ-
 ମାନଙ୍କର ଜୀବନଧାରଣ ପାଇଁ ଉପକାରୀ ସୃଷ୍ଟି କରିଛନ୍ତି
 ଅସଂଖ୍ୟ ଫଳବୃକ୍ଷ । ଜିଲ୍ଲା ଶାସନ କର୍ତ୍ତୃପକ୍ଷଙ୍କ ଚସରତା
 ଫଳରେ ସରକାରଙ୍କ ଗ୍ରାମାଭିମୁଖୀ ଯୋଜନାର ସଫଳ
 ରୂପାୟନ ହୋଇପାରିଛି । ଫଳରେ ତପସିଲଭୁକ୍ତ ଜାତି
 ଓ ଉପଜାତିମାନଙ୍କ ମଧ୍ୟରେ ଆନନ୍ଦର ଉନ୍ନାସ ଖେଳି
 ଯାଇଛି । ଖାଦ୍ୟ ବିନିମୟରେ କାମ ଯୋଜନାରେ ନିୟୁତ
 ହେଉଥିବାରୁ ସେମାନେ ଅଭାବ କଣ ଜାଣୁନାହାନ୍ତି ।
 ଏଠାକାର ଲୋକେ ଗହମ ଖାଇବାରେ ଅଭ୍ୟସ୍ତ ନଥିବାରୁ
 ପ୍ରଥମେ ଏହି ଯୋଜନାରେ ନିଷ୍ପ୍ରୟତା ଦେଖାଦେଇ ଥିଲ ।
 କିନ୍ତୁ ପରେ ଗହମ ସହିତ ଗୁଜଳ ଏବଂ ଆବଶ୍ୟକୀୟ ଜିନିଷ
 ଲିଣିବା ପାଇଁ ଟଙ୍କା ଦେବା ଦ୍ଵାରା ଏହି ଯୋଜନା
 ବିଶେଷ ଆଦୃତ ହେଉଅଛି । ବର୍ତ୍ତମାନ ଏହି ଯୋଜନାରେ
 ବାଲିଗୁଡ଼ା ସବୁଢ଼ିଭିଜନ ମଧ୍ୟରେ ୩୧୩ଟି ଗ୍ରାମକୁ ସବୁ-
 ଦିନିଆ ରାସ୍ତା ନିର୍ମାଣ କରାଯାଇ ୧୨୮ଟି ଗୁଲ୍ ଗୁହ ନିର୍ମାଣ,
 ୧୨ଟି କ୍ଷୁଦ୍ର କଳସେଚନ ନିର୍ମାଣ ହେବା ସଙ୍ଗେ ସଙ୍ଗେ ୫୫ଟି
 କୂପ ଖନନ, ୧୬ଟି ପୋଖରୀ ଖୋଳାଯାଇ ପାରିଛି ଏବଂ
 ଏଥିପାଇଁ ୧୯,୬୬୮ କିଂଘାଲ ଗହମ, ୬୪,୯୦ କିଂଘାଲ ଗୁଜଳ
 ଓ ୩୮,୩୩୬ ଟଙ୍କା ମଞ୍ଜୁର କରାଯାଇଛି । ଏହି ଉଚ୍ଚ
 ମାଳଭୂମିରେ ପାନୀୟ ଜଳର ଉତ୍କଟ ଅଭାବ ପରିଲକ୍ଷିତ
 ହେଉଥିଲା । ବର୍ତ୍ତମାନ ବିଶୁଦ୍ଧ ପାନୀୟ ଜଳଯୋଗାଣ
 କାର୍ଯ୍ୟକ୍ରମ ଅନୁସାରେ କୂଅ ନଥିବା ଗ୍ରାମମାନଙ୍କର ତାଲିକା
 କରାଯାଇ ଅଗ୍ରାଧିକାର ଭିତ୍ତିରେ ୧୬୮ଟି ସାନିଟାରୀ କୂଅ
 ୮୦ଟି ନଳକୂପ, ୭୮୩ଟି ସେତକୂପ ଖୋଳାଯାଇ ପାନୀୟ
 ଜଳର ଅଭାବ ଦୂରହେବା ସଙ୍ଗେ ସଙ୍ଗେ ଉତ୍କଳ ଜଳ ସଫଦକୁ
 ଗୁଣ କାର୍ଯ୍ୟରେ ବିନିଯୋଗ କରାଯାଇ ପ୍ରଭୃତ ଉପକାର
 ସାଧନ ହେଉଛି । ଏତଦ୍‌ବ୍ୟତୀତ ୧୯୭୯-୮୦ ବର୍ଷ ମଧ୍ୟରେ
 ଆହୁରି ୮୫ଟି ସାନିଟାରୀ କୂପ ଓ ୯୦୦ଟି ସେତକୂପ ଖୋଳା-
 ଯିବାର ବ୍ୟାପକ ପରିକଳ୍ପନା କରାଯାଇଛି । ଉଚ୍ଚ ସେତ-
 କୂପ ଖନନ କାର୍ଯ୍ୟ ସମନ୍ୱିତ ଆଦିବାସୀ ଉନ୍ନୟନ ଯୋଜନାର
 ପରିସରଭୁକ୍ତ ହୋଇଥିବାରୁ ଆଦିବାସୀମାନଙ୍କୁ ଶତକଡ଼ା
 ୫୦ ଟଙ୍କା ରିହାତି ଦିଆଯାଇ କେନ୍ଦ୍ର ସମବାୟ ବ୍ୟାଙ୍କ ଓ

ଭାରତୀୟ ବ୍ୟାଙ୍କ ତରଫରୁ ରଣ ଦିଆଯାଇଛି । ଏହି
 ସମନ୍ୱିତ ପଲ୍ଲୀ ଉନ୍ନୟନ ଯୋଜନା କାର୍ଯ୍ୟକାରୀ ହେଉଥିବା
 ଅଞ୍ଚଳରେ ବରଦ କେନ୍ଦ୍ର ସମବାୟ ବ୍ୟାଙ୍କ ୩୯୮ଟି ସେତ-
 କୂପ ପାଇଁ ଟଙ୍କା ମଞ୍ଜୁର କରିଛନ୍ତି ଏବଂ ତନ୍ମଧ୍ୟରୁ ୧୯୫ଟିର
 କାର୍ଯ୍ୟ ଶେଷହୋଇଛି ଓ ୨୦୩ଟି କୂପର କାମ ଦୂତ ଗତିରେ
 ଚାଲିଛି । ସେହିପରି ଭାରତୀୟ ବ୍ୟାଙ୍କ ୩୮୫ଟି ସେତ-
 କୂପର ରଣ ମଞ୍ଜୁର କରିଛନ୍ତି ଏବଂ ତନ୍ମଧ୍ୟରୁ ୨୦୦ଟିର କାର୍ଯ୍ୟ
 ଶେଷ ହୋଇଛି । ଏତଦ୍‌ବ୍ୟତୀତ ଟି. ଡି. ଏ. ୨୦୦ ସେତ-
 କୂପ ପାଇଁ ମଧ୍ୟ ରଣ ବ୍ୟବସ୍ଥା କରିଛନ୍ତି । ୧୯୭୯-୮୦
 ବର୍ଷ ପାଇଁ ଟି. ଡି. ଏ. ଏବଂ ଆଇ. ଡି. ପି. ଏ. ପି. ସଂସ୍ଥା
 ତରଫରୁ ସବୁଢ଼ିଭିଜନ ମଧ୍ୟରେ ୯୦୦ ସେତକୂପ ଖନନ
 ପାଇଁ କାର୍ଯ୍ୟକ୍ରମ ରଖାଯାଇଛି । ସମନ୍ୱିତ ପଲ୍ଲୀ ଉନ୍ନୟନ
 ଯୋଜନା କାର୍ଯ୍ୟକାରୀ ହେଉଥିବା ଅଞ୍ଚଳରେ ଆଦିବାସୀ ଓ
 ହରିଜନ ଲୋକମାନଙ୍କ ମଧ୍ୟରେ ବାସଗୃହ ଯୋଗାଣ
 ଯୋଜନାକୁସାରେ ନୂଆପା, ବାଲିଗୁଡ଼ା, କୋଟଗଡ଼, ତୁମୁଡ଼ି-
 ବନ୍ଧ ବୁକର ଘର ତିଆରି ପାଇଁ ସାତ ଶହ ଟଙ୍କା ହିସାବରେ
 ୨୩୮ଟି ଘରର ନିର୍ମାଣ କାର୍ଯ୍ୟ ଶେଷ ହୋଇଛି ଏବଂ ଏଥି-
 ପାଇଁ ଟ ୧,୬୯,୯୦୦ ମଞ୍ଜୁର ହୋଇଥିଲା । ଏହା ବ୍ୟତୀତ
 ୫୨ଟି ଗୃହର ନିର୍ମାଣ କାର୍ଯ୍ୟ ଗୁଲୁରହିଛି ଏବଂ
 ସଂପୂର୍ଣ୍ଣ ହୋଇଥିବା ଘରଗୁଡ଼ିକ ୨୩ ଜଣ ହରିଜନ ଓ
 ୧୯୨ ଜଣ ଆଦିବାସୀ ପରିବାରଙ୍କ ମଧ୍ୟରେ ବଣ୍ଟା-
 ଯାଇଛି । ଅଧିକରୁ ଏହି ଯୋଜନା ମଧ୍ୟରେ ଥିବା ତୁମୁଡ଼ି-
 ବନ୍ଧ, କୋଟଗଡ଼, ଟିକାବାଲି, ଚକାପାଦ ଏବଂ ସୁ-
 ଭଦ୍ରସିରି ପ୍ରଭୃତି ବୁକ୍ ଅଞ୍ଚଳରେ ପ୍ରତ୍ୟେକ ବୁକ ପାଇଁ
 ଦୁଇଲକ୍ଷ ଟଙ୍କା ଶିଳ୍ପ କରିବା ସକାଶେ କାର୍ଯ୍ୟକ୍ରମ ସ୍ଥିର
 କରାଯାଇ ଦାରିଦ୍ର୍ୟ ଦୂରୀକରଣ ପାଇଁ ସଂଗ୍ରାମ ଅବ୍ୟାହତ
 ରହିଛି । ଏହି ବୁକ୍ ଅଞ୍ଚଳରେ ବାସ କରୁଥିବା ଦରିଦ୍ର
 ଅକ୍ଷମ, ବୃଦ୍ଧ ବୃଦ୍ଧାଙ୍କୁ ବାର୍ଦ୍ଧକ୍ୟ ଭରା ମଧ୍ୟ ଦିଆଯାଇଛି
 ଏବଂ ଏ ବାବଦରେ ୬୦୯ ଜଣଙ୍କୁ ଟ ୪୦ ହିସାବରେ
 ଭରା ଦିଆଯାଇଛି । ଗରିବ ଆଦିବାସୀ ଏବଂ ହରିଜନ
 ଲୋକଙ୍କ ମଧ୍ୟରେ ଆର୍ଥିକ ବିକାଶ ଘଟାଇବା ଉଦ୍ଦେଶ୍ୟରେ
 ସେମାନଙ୍କ ମଧ୍ୟରେ ସଞ୍ଚୟ ଅଭ୍ୟାସ ସୃଷ୍ଟି କରିବା ପାଇଁ
 ମକୁରୀ ଲବ୍ଧ ଅର୍ଥର କିୟଦଂଶ ସ୍ଵଳ୍ପ ସଞ୍ଚୟ ଯୋଜନାରେ
 ଜମା ରଖିବା ପାଇଁ ଉତ୍ସାହିତ କରାଯାଇଛି । ଫଳରେ
 ଏହି ସବୁଢ଼ିଭିଜନ ମଧ୍ୟରେ ୬୨୫ ଟଙ୍କା ଏହି ଯୋଜନାରେ
 ସଂଗୃହୀତ ହୋଇପାରିଛି ।

ଜିଲ୍ଲା ସୂଚନା ଓ ଲୋକ ସଂପର୍କ
 ଅଧିକାରୀ, ଫୁଲବାଣୀ



ଆଦିବାସୀ ଉନ୍ନୟନ ଯୋଜନାରେ ଜମନକର ବୁକ

ସମଲପୁରଠାରୁ ପୂର୍ବଦିଗରେ ୫୬ କି. ମି. ଦୂର ପାହାଡ଼, ପର୍ବତ ଓ ଜଙ୍ଗଲ ଭେରା ମାକରୁମିରେ ୧୩ ଗୋଟି ଗ୍ରାମ ପଞ୍ଚାୟତକୁ ନେଇ ୧୯୫୯ ମସିହାରେ ଏଇ ବୁକ ଗଠନ କରାଗଲା । ୧୯୭୧ ଜନଗଣନା ଅନୁସାରେ ଏହି ବୁକର ଲୋକସଂଖ୍ୟା ୫୫,୧୭୫ । ଏଥି ମଧ୍ୟରୁ ଆଦିବାସୀଙ୍କ ସଂଖ୍ୟା ୩୧,୦୬୬ । ଏହାର ଭୌଗୋଳିକ ଆୟତନ ୯୬,୮୬୬ ହେକ୍ଟର ।

ଏଇ ଆଦିବାସୀ ସଂପ୍ରଦାୟ ଯେକଳ ଜୀବନଧାରଣ କାଷ୍ଠକ ଆଶ୍ରୟଜନକ । ଜଙ୍ଗଲର ଫଳ ମୂଳ ଓ ପଶୁ ପକ୍ଷୀଙ୍କର ମାଂସ ସେମାନଙ୍କର ପ୍ରଧାନ ଖାଦ୍ୟ ଥିଲା । ପ୍ରକୃତିଦତ୍ତ ସୁବିଧାସୁଯୋଗ ଉପଭୋଗ କରି ସେମାନେ ଜୀବିକା ନିର୍ବାହ କରୁଥିଲେ । ଗଛର ପତ୍ରକୁ ବସନ କରି ମହୁଳ ନିଶାରେ ବିଭେରହୋଇ ମାଦଲର ତାଳେ ତାଳେ ନାଚିଗାଇ ସେମାନେ ଜୀବନକୁ ଉପଭୋଗ କରୁଥିଲେ । ସଭ୍ୟତା କ'ଣ ସେମାନେ ଜାଣିନଥିଲେ ।

ଦେଶର ପରିବର୍ତ୍ତନ ସାଥୀରେ ସେମାନଙ୍କର ପରିବର୍ତ୍ତନ ହେଲା । ପ୍ରକୃତିଦତ୍ତ ଜିନିଷକୁ ଉପଭୋଗ କରିବା ସଙ୍ଗେ ସଙ୍ଗେ ସେମାନେ ଶିକ୍ଷା ଓ କୃଷିକୁ ଅଗ୍ରାଧିକାର ଦେଲେ । ଫଳରେ ଗାଁ ଗାଁରେ ବିଦ୍ୟାଳୟମାନ ସ୍ଥାପନ କରାଗଲା । ଖାଦ୍ୟଦ୍ରବ୍ୟ ଉତ୍ପାଦନ ପାଇଁ ପାହାଡ଼ ପର୍ବତରୁ ଗଡ଼ିଆସୁଥିବା ପାଣିକୁ ସ୍ଥାନେ ସ୍ଥାନେ ବନ୍ଧ ବାଡ଼ ଦେଇ ଜମାକରି ସେଇ ପାଣିକୁ ବ୍ୟବହାର କରି ସେମାନେ ଆସ୍ତେ ଆସ୍ତେ ଫସଲ କରିବା ଶିଖିଲେ, ଆଉ ପାହାଡ଼ିଆ ଟାଙ୍ଗର ଉର୍ଦ୍ଧକୁ ଗୁମ୍ଫା କରି ସେଥିରେ ସୁନାର ଫସଲ ଉତ୍ପାଦନ କରାଇଲେ । ହେଲେ ମହାଜନଙ୍କ ଦାଉରେ ସେ ଫସଲକୁ ଉପଭୋଗ କରିବା ସମ୍ଭବପର ହେଉନଥିଲା । ସରକାରଙ୍କର ସମବାୟ ଯୋଜନା ସେ ଅବସ୍ଥାର ପରିବର୍ତ୍ତନ ଆଣିଲା ।

୧୯୭୭ ମସିହାଠାରୁ କେନ୍ଦ୍ର ସରକାର ସେମାନଙ୍କର ଉନ୍ନତି ବିଧାନ ନିମନ୍ତେ ବହୁବିଧ ଯୋଜନାର ପରିଚଳନା କରି ଏହି ବୁକକୁ ଯୋଜନା ଅନ୍ତର୍ଭୁକ୍ତ କରିଅଛନ୍ତି । ଏହି ବୁକ ଅନ୍ତର ମଧ୍ୟରେ ୯ ଗୋଟି ସେବା ସମବାୟ ସମିତି କାର୍ଯ୍ୟକାରୀ ହେଉଥିଲା । ବର୍ତ୍ତମାନ ଏହାକୁ ୩ଟି କେନ୍ଦ୍ରରେ ବିଭକ୍ତ କରାଯାଇ ୩ ଗୋଟି ଲ୍ୟାଂପ କାର୍ଯ୍ୟକାରୀ ହେଉଛି ଓ ଏହାର ୬ ଗୋଟି ଶାଖା କାର୍ଯ୍ୟକ୍ଷମ ଅଛି ଯାହା ଫଳରେ ସର୍ବସାଧାରଣଙ୍କୁ ଠିକ୍ ସମୟରେ ଗୁଣ୍ଠାପକରଣ, ସାର, ପୋକମରା ଔଷଧ ଓ ଅନ୍ୟାନ୍ୟ ଗୁମ୍ଫା ଖର୍ଚ୍ଚ ନିମନ୍ତେ ପାଣି ଯୋଗାଇ ଦେବାର ସମସ୍ତ ପ୍ରକାର ସୁବିଧା କରାଯାଇଛି । ଏତଦ୍‌ବ୍ୟତୀତ ଶସ୍ତା ଦରରେ କଣ୍ଠୋଇ ଲୁଗା-ପଟା ଓ ଅତ୍ୟାବଶ୍ୟକୀୟ ଜିନିଷ ମଧ୍ୟ ଯୋଗାଇ ଦିଆଯାଇଛି । ଗୁମ୍ଫାର ଉତ୍ପାଦିତ ଫସଲ ଉଚିତ ମୂଲ୍ୟରେ ବିକ୍ରି କରି ଗୋଦାମଘରେ ସାଇତି ରଖି ଅଭାବ ସମୟରେ ସେମାନଙ୍କୁ ଯୋଗାଇ ଦେବାର ପରିଚଳନା ମଧ୍ୟ କରା-

ଯାଇଛି । ଗ୍ରାମ୍ୟ କାର୍ଯ୍ୟକ୍ରମମାନଙ୍କର ଉନ୍ନତିକଳ୍ପେ ସେମାନଙ୍କୁ କଞ୍ଚାମାଲ ଯୋଗାଇବା ଓ ଉତ୍ପାଦନ ବୃଦ୍ଧିରେ ସହାୟତା କରିବା ନିମନ୍ତେ ଏବେ ନୂତନ ଏକ ଯୋଜନାର ପରିଚଳନା କରାଯାଉଛି । ଉପରୋକ୍ତ ସମସ୍ତ କାର୍ଯ୍ୟ ନିମନ୍ତେ ଲ୍ୟାଂପ ରୁଡ଼ିକର ରଣ ଲଗାଣ କ୍ଷମତା (ନେପ ଲଖ ୯,୦୦,୦୦୦*୦୦) ଟଙ୍କାରେ ପହଞ୍ଚିଲାଣି ।

କୃଷିର ବିକାଶ କରି ଉଚିତ ଗୁଣାମାନଙ୍କର ଆର୍ଥିକ ଉନ୍ନତି ନିମନ୍ତେ ୫୬୧ ଗୋଟି ସେଚକୂପ ଖୋଳାହୋଇଛି ଓ ତଳିତ ଦର୍ଷଣରେ ୩୦୦ଟି ସେଚକୂପ ଖୋଳା ଯିବାର ଯୋଜନା ହୋଇଛି । ଏତଦ୍‌ଭିତ୍ତ ପ୍ରଦର୍ଶନ କ୍ଷେତ୍ର ମାଧ୍ୟମରେ ବିଭିନ୍ନ ଫସଲର ବିକାଶ ନିମନ୍ତେ ଉନ୍ନତ ବିହନ, ରାସାୟନିକ ସାର ଓ ପୋକମରା ଔଷଧ ବିନା ମୂଲ୍ୟରେ ଯୋଗାଇ ଦେବା ସଙ୍ଗେ ସଙ୍ଗେ ଉନ୍ନତ କୃଷିପଦ୍ଧତି ଉତ୍ତୀର୍ଣ୍ଣ ଦରରେ ଯୋଗାଇ ଦିଆଯାଇଛି ।

ଶୁଦ୍ଧ ଓ ନାମ ମାତ୍ର ଗୁଣାମାନଙ୍କର ଉନ୍ନତି କଳ୍ପେ ପଶୁ ଓ କୁକୁଡ଼ା ପାଳନକୁ ବିଶେଷ ଗୁରୁତ୍ୱ ଦିଆଯାଇଛି । କେନ୍ଦ୍ର ସମବାୟ ବ୍ୟାଙ୍କ, କ୍ଷେତ୍ର ବ୍ୟାଙ୍କ ଅଫ୍ ଇଣ୍ଡିଆ ଓ ଅନ୍ୟାନ୍ୟ ଗ୍ରାମ୍ୟ ଆନ୍ତରିକ ବ୍ୟାଙ୍କ ଜରିଆରେ ଋଣ ମଞ୍ଜୁର କରାଯାଇ ସେମାନଙ୍କୁ ବଜଡ଼, ଗୁଣ, ଛେଳି ଓ କୁକୁଡ଼ା ପାଳନ ନିମନ୍ତେ ସବୁ ପ୍ରକାର ସାହାଯ୍ୟ ଯୋଗାଇ ଦିଆଯାଇଅଛି । ବିଗତ ୨ ବର୍ଷ ମଧ୍ୟରେ ୧୦୬ ଜଣ ଗୁମ୍ଫାକୁ କୁକୁଡ଼ା ଓ ଛେଳି ପାଳନ ନିମନ୍ତେ ଋଣ ମଞ୍ଜୁର କରାଯାଇ ୧୨୦୦ କୁକୁଡ଼ା ଓ ୩୩୨ ଗୋଟି ଛେଳି ଯୋଗାଇ ଦିଆଯାଇଛି ।

ଗୃହହୀନ ଆଦିବାସୀମାନଙ୍କ ନିମନ୍ତେ ଅନୁଧନ ୩୦ ହଜାର ଟଙ୍କାରେ ଦୁଇଗୋଟି ଆଦିବାସୀ କଲେଜି ଚିଆରି କରାଯାଇ ୩୫ ଜଣ ଆଦିବାସୀ ପରିବାରକୁ ଥରଥାନ କରାଯାଇଅଛି ।

୪୪ସେକ୍ଟରର ଉନ୍ନତି କଳ୍ପେ ୨,୪୨,୦୦୦*୦୦ ଟଙ୍କା ବ୍ୟୟରେ ୩୩ ଗୋଟି ଜଟାର (ବନ୍ଧ) ଉନ୍ନତି ବିଧାନ କରାଯାଇଅଛି । ଏହା ଫଳରେ ୪୦୦ ହେକ୍ଟର ଜମିରେ କଳସେଚନ ହୋଇପାରିବା ସଙ୍ଗେ ସଙ୍ଗେ ଗ୍ରାମ ପଞ୍ଚାୟତ-ମାନେ ମାଛ ଗୁମ୍ଫା କରି ଗୁମ୍ଫାଦାନ ହୋଇପାରିବେ ।

ପାନୀୟ ଜଳର ଅସୁବିଧା ଦୂରୀକରଣ ନିମନ୍ତେ ବିଶେଷ ଦୃଷ୍ଟି ଦିଆଯାଇଛି । ପ୍ରତ୍ୟେକ ଗ୍ରାମର ପ୍ରତ୍ୟେକ ପରିବା-ବାରକୁ ଯେପରି ପାନୀୟ ଜଳ ଯୋଗାଇ ଦିଆଯାଇ ପାରିବ ସେଥି ନିମନ୍ତେ ଏକଲକ୍ଷ ବାରହଜାର ଟଙ୍କା ବ୍ୟୟରେ ୨୭ ଗୋଟି ନୂତନ କୂପ ଖନନ କରାଯାଇଛି ।

ରୋଗଜନିତ ମୃତ୍ୟୁହାର କମେଇବା ଓ ପରିବାର ଲକ୍ଷ୍ୟାଣ କାର୍ଯ୍ୟକ୍ରମକୁ ସଫଳତାର ସହିତ କାର୍ଯ୍ୟକାରୀ

କରିବା ନିମନ୍ତେ ଏହି ବୁକ ଅନ୍ତର୍ଗତ ପ୍ରଧାନ ସ୍ୱାସ୍ଥ୍ୟକେନ୍ଦ୍ରକୁ ସଂପ୍ରଦାନ କରିବା କରାଯାଇ ଅଧିକ ୩୦ ଗୋଟି ଶଯ୍ୟାର ବ୍ୟବସ୍ଥା କରାଯାଇଛି ।

ଏହି ଆଦିବାସୀ ଅଞ୍ଚଳରେ ଯାତାୟତର ସୁବିଧା ପାଇଁ ୩୬ କି. ମି. ନୂତନ ଗାଡ଼ା ନିର୍ମାଣ କରାଯାଇ ପ୍ରତ୍ୟେକ ଗ୍ରାମ ସହିତ ଯୋଗାଯୋଗ ରକ୍ଷା କରାଯାଇ ପାରିଛି ।

ଗଣିତ ଶକ୍ତି ମୂଲିଆମାନଙ୍କୁ ସକଳ ପ୍ରକାର ଆର୍ଥିକ ସାହାଯ୍ୟ ଯୋଗାଇ ଦେବା ନିମନ୍ତେ ୭୭ ମହିତାରୁ ଏହି ବ୍ଲକର ସଦର ମହକୁମାରେ ଡେପୁଟିଆର ଅଫ୍ ଇଣ୍ଡିଆର ଏକ ଶାଖା କାର୍ଯ୍ୟକରଣ ଶୋଭାପାଇଛି ।

ଏତଦ୍ ଭିନ୍ନ ଅନ୍ୟାନ୍ୟ ବହୁମୁଖୀ ସଂସ୍ଥା ଦ୍ୱାରା ଗରିବ, ତୁମ୍ଭିଆନ, ନାମ ମାତ୍ର ଓ କ୍ଷୁଦ୍ର ଉତ୍ପାଦକର ଭଲଟି ବିଧାନ କରାଯାଇଅଛି ।

ସମସ୍ତ ପ୍ରକାର ସାହାଯ୍ୟ ପାଇଲେ ମଧ୍ୟ “ମଦ୍ୟପାନ” ଏମାନଙ୍କର ଭଲଟିରେ ପ୍ରଧାନ ପ୍ରତିବନ୍ଧକ ହୋଇ ଦେଖା-ଦେଇଛି । ବର୍ତ୍ତମାନର ଲୋକପ୍ରିୟ ସରକାର ନିଶାନିବାରଣକୁ ବିଶେଷ ଗୁରୁତ୍ୱ ଦେଇ ଆଦିବାସୀମାନଙ୍କୁ ଏଥିରୁ ନିବର୍ତ୍ତାଇବା ଦିଗରେ ପଦକ୍ଷେପ ଗ୍ରହଣ କଲେ, ଏ ଅଞ୍ଚଳର ଅଧିବାସୀମାନେ ଅଳ୍ପ କିଛି ଦିନରେ ପ୍ରଗତିର ଚରମ ସୀମାରେ ପହଞ୍ଚି ପାରିବେ ବୋଲି ଆଶା କରାଯାଏ ।



ବୈଚିତ୍ର୍ୟର ଗନ୍ତାଘର କୋରାପୁଟ :

ଏକ ପରଦମା :

ଶ୍ରୀ ପୀତବାସ ମିଶ୍ର

ସେ ପର୍ଯ୍ୟନ୍ତ ଉପକୂଳ ଓଡ଼ିଶାକୁ ମୌସୁମୀ ଆସିନି । ଆମର ଗୁଣାକୁଳ ବ୍ୟତିବ୍ୟସ୍ତ । ସତେ କ'ଣ ଇନ୍ଦ୍ର ରଜା ଏବର୍ଷ ଗାରିଛନ୍ତି । ସତେ କ'ଣ ଏବର୍ଷ ଅପାଳକ ହେବ । ଯଦିଓ ନଅକ ଦୁର୍ଲ୍ଲଭ କଥା ସୁଟିରେ ପରିଣତ ହେଲଣି, ତଥାପି ତାର ଭୟ ଜନମାନସକୁ ପୂରାପୂରି ଲିଭିନି । ଏଭଳି ସମୟରେ ହଠାତ୍ ଏକ କାମରେ କୋରାପୁଟରେ ଯାଇ ପହଞ୍ଚିଲି । କିନ୍ତୁ କୋରାପୁଟକୁ ମୌସୁମୀ ଆସି ଯାଇଥିଲା । ବର୍ଷା ତାର ସବୁକ ରଂଗ ନେଇ ପ୍ରକୃତିର ଏହି ସୁରମ୍ୟ ଗନ୍ତାଘରେ ତାର ମେଖଳା ମେଲି ଦେଇଥିଲା । ଏକ ବର୍ଷଶମ୍ଭର ଦିନରେ ବିଜୟନଗରମ୍ ଠାରୁ ମୁଁ ଯାତ୍ରା ଆରମ୍ଭ କରିଥିଲି ।

ଓଡ଼ିଶାର ରାଜଧାନୀ ଭୁବନେଶ୍ୱରଠାରୁ କୋରାପୁଟ ଯିବା ପାଇଁ ସିଧା ସରକ୍ଷ ବସ୍ ସର୍ଭିସ ଥିଲେ ହେଁ କ୍ୱାଡିକର ବସ୍ ଯାତ୍ରାରୁ ରକ୍ଷା ପାଇବା ପାଇଁ ଭୁବନେଶ୍ୱରରୁ ମାଡ୍ରାସ ଅଭିମୁଖେ ଯାଉଥିବା ସେ କୌଣସି ଟ୍ରେନ୍ରେ ବିଜୟ ନଗରମ୍ ଯାଇ ସେଠାରୁ ବସ୍ରେ ସୁବିଧାରେ କୋରାପୁଟ ଯାଇ ହେବ ଏବଂ ମୁଁ ସେଇ ଉପାୟ ଅବଲମ୍ବନ କରିଥିଲି ।

ଓଡ଼ିଆ ପୁଅ ହିସାବରେ ଓଡ଼ିଶାରେ ଏହି ବୈଚିତ୍ର୍ୟ-ମୟ ଜିଲ୍ଲା ପ୍ରକୃତିର ଗନ୍ତାଘର କୋରାପୁଟ, ଦେଖିବାପାଇଁ ବହୁ ଦିନରୁ ପ୍ରବଳ ଆଗ୍ରହ ଫଳରେ କୋରାପୁଟ ସଂପର୍କରେ ବହୁ ଖବର ମୁଁ ରଖୁଥାଏ ।

କୋରାପୁଟ ଆମ ପ୍ରଦେଶର ଜିଲ୍ଲାମାନଙ୍କ ମଧ୍ୟରେ ଆୟତନରେ ସର୍ବ ପ୍ରଥମ । ଏହାର ବିସ୍ତୃତ ଆୟତନ ପ୍ରାୟ ଦଶ ହଜାର ବର୍ଗ ମାଇଲ । ଉପକୂଳ ଓଡ଼ିଶାର କଟକ, ପୁରୀ, ବାଲେଶ୍ୱର ଜିଲ୍ଲାର କ୍ଷେତ୍ରଫଳର ସମଷ୍ଟି ସଙ୍ଗେ ଏହି ଜିଲ୍ଲାର କ୍ଷେତ୍ରଫଳ ପ୍ରାୟ ସମାନ । ଉତ୍ତମ ସାହାଯ୍ୟମୟା ପ୍ରକୃତିର ସୁଖମାରେ ପରିପୁର୍ଣ୍ଣ, ଘନ ଜଙ୍ଗଲ ଓ ପାହାଡ଼ର କଟାଦେଶରେ ଛୋଟ ଛୋଟ କୃତ୍ରିଆଠାକୁ ସଦର ମହକୁମା କୋରାପୁଟ ଚାଉଳ, ଜୟପୁର ଏବଂ ବୁକ୍ ହେଡ୍ କ୍ୱାଟରରେ ସୁରମ୍ୟ ପ୍ରାସାଦମାନଙ୍କରେ ପ୍ରାୟ ୧୬ ଲକ୍ଷ ଅଧିବାସୀଙ୍କୁ ନେଇ ଏହି ଜିଲ୍ଲା ତାର ବିରାଟ ବସ୍ତୁ ଭିତରେ ପେଟେଇ ପଡ଼ିଛି । ପାହାଡ଼ର ସର୍ବୋଚ୍ଚ ଦେଶରୁ ଘୁରି ଘୁରି ନିମ୍ନକୁ ଆସି ପୁଣି ଘୁରି ଘୁରି ଉପରକୁ ଉଠି ତାରି ଉପର ଦେଇ ଯେଉଁ ସର୍ପିଳ ପିତୁରାସ୍ତ୍ରା ସର୍ୟ ସମାଜକୁ ଏଇ ବୈଚିତ୍ର୍ୟମୟ ଜିଲ୍ଲାସାଙ୍ଗେ ମିଳନ କରାଇଛି ତାରି ଉପର ଦେଇ ଆନ୍ଧ୍ର ସୀମା ଅତିକ୍ରମ କରି ବସ୍ ଯେତେ-ବେଳେ ଏହି ଜିଲ୍ଲା ମଧ୍ୟକୁ ପ୍ରବେଶ କରିବ ଏହି ଜିଲ୍ଲାର ଅପୂର୍ବ ରୂପ ମାଧୁରୀରେ ସେ କୌଣସି ଯାତ୍ରୀ ମୋହିତ ହୋଇ ପଡ଼ିବ ।

ଆଗେ ଯେତେବେଳେ ଏ ଅଞ୍ଚଳକୁ ଗମନାଶମନର ବିଶେଷ ସୁବିଧା ନଥିଲା ; ସେତେବେଳେ ଯେଉଁସବୁ ଶୁକିରାଜୀବୀ ସରକାରୀ କର୍ମଚାରୀଙ୍କୁ କାର୍ଯ୍ୟ କ୍ଷେତ୍ରରେ ଚାକର ଅପାରଗତା ଦେଖା ଯାଉଥିଲା, ତାକୁ ଏହି

ଅକ୍ଷରକୁ ବଦଳି କରିଦିଆ ଯାଇଥିଲା । ତେଣୁ ଏହି ଅକ୍ଷରକୁ କଳା ପାଣି ଆଖ୍ୟା ଦିଆଯାଇଥିଲା । କିନ୍ତୁ ଏହିଭଳି କଳାପାଣି ଦଣ୍ଡ ପାଇ ଯେଉଁମାନେ ଅତୀତରେ ଏଅକ୍ଷରକୁ ଆସିଥିଲେ ଏ ଅକ୍ଷରର ସରଳ ବନାନୀ ମେଳରେ ନିଶ୍ଚୟ ମଣିଷମାନଙ୍କ ସହ ସେହି ପ୍ରେମରେ ବାନ୍ଧି ହୋଇ ଯାଇଛନ୍ତି । ସେମାନେ ଆଉ ଫେରିନାହାନ୍ତି ।

ଏ ଜିଲ୍ଲାରେ ମୋଟଲେକ ସଂଖ୍ୟାର ୭୦ ଭାଗ ଆଦିବାସୀ । ଏହି ଆଦିବାସୀମାନଙ୍କ ମଧ୍ୟରେ କନ୍ଧ, କୋଇ, ମୁଣ୍ଡା, ବଣ୍ଡା ଆଦି ସମୁଦାୟର ଆଦିବାସୀ ରହିଛନ୍ତି । ପ୍ରତ୍ୟେକ ସଂପ୍ରଦାୟ ମଧ୍ୟରେ ଆହୁରି ଅନେକ ସହ-ସଂପ୍ରଦାୟ ରହିଛି । କନ୍ଧମାନଙ୍କ ମଧ୍ୟରେ ୪ ପ୍ରକାର, ବଣ୍ଡାମାନଙ୍କ ମଧ୍ୟରେ ଦୁଇପ୍ରକାର, ଏହିଭଳି ଭାଗ ସବୁ ରହିଛି । କୌଣସି ସଂପ୍ରଦାୟ ସହ ଅନ୍ୟ ସଂପ୍ରଦାୟର ସେଭଳି ପୁରାପୁରି ସାମଞ୍ଜସ୍ୟ ନଥିଲେ ହେଁ କେତେକ ଗାଁନାଟି ପାଳନରେ ସମତା ଦେଖାଯାଇଥାଏ ।

କୋରାପୁଟ ଜିଲ୍ଲାର ସଦର ମହକୁମା ହେଉଛି କୋରାପୁଟ ସହର । ଏହି ଜିଲ୍ଲାର ଅନ୍ୟାନ୍ୟ ମୁଖ୍ୟ ସହର ସବୁ ଜୟପୁର, ନବରଙ୍ଗପୁର, ଗୁଣ୍ଡାପୁର, ରାୟଗଡ଼ା ଓ ସୁନାବେଡ଼ା । ଅଧୁନା ମାନବର ଯତ୍ନ ସତ୍ୟତାର ବିକାଶରେ ଭାଗୀଦାର କରାଇବା ପାଇଁ ରାଜ୍ୟ ସରକାରଙ୍କ ଉଦ୍ୟମରେ ବିଭିନ୍ନ ପ୍ରକଳ୍ପମାନ କାର୍ଯ୍ୟକାରୀ ହେବାପଥରେ ଅମୂଲ୍ୟ ପ୍ରାକୃତିକ ସଂପଦର ଗଢ଼ାପଣ ଏହି ଜିଲ୍ଲାରେ "ନେକ ରୂପାନ୍ତର ଘଟିଛି ।

ପାର୍ବତ୍ୟ ଜଙ୍ଗଲକୁ ପୋଡ଼ି ପୋଡ଼ୁଗୁଣ୍ଠ କରି ଜୀବନ ନିର୍ବାହ କରୁଥିବା ଆଦିବାସୀ ଯୁବକ, ଯୁବତୀ ଆଜି ଏହି ସବୁ ଶିଳ୍ପ ପ୍ରକଳ୍ପମାନଙ୍କରେ କାର୍ଯ୍ୟରତ । ସୁନାବେଡ଼ାର ମିଶ୍ଟିମାନ କାଗଜାଣା, କୋରାପୁଟରେ ବିଭିନ୍ନ ହାଲଡ୍ରୋ-ଇଲେକ୍ଟ୍ରିକ୍ 'ପ୍ରୋଜେକ୍ଟ', କୋଇଲି ଇତ୍ୟାଦି ଆଦି ଭାରି ବିଦ୍ୟୁତ୍ ପ୍ରକଳ୍ପ ସାଙ୍ଗକୁ ଜୟପୁର ଏବଂ ରାୟଗଡ଼ାର ତିନି ଶିଳ୍ପ ଓ ଅନ୍ୟତମ କାର୍ଯ୍ୟ ପ୍ରକଳ୍ପରେ ଆଜି ଶହ ଶହ ଆଦିବାସୀ କାର୍ଯ୍ୟରତ । ଆଜି ଏହିସବୁ ଶିଳ୍ପ ସହରମାନଙ୍କ ମାଧ୍ୟମରେ କୋରାପୁଟ ନୂତନ ଶିଳ୍ପ କାଗରଣ ସାରା ପ୍ରଦେଶ ମଧ୍ୟରେ ଆରମ୍ଭ କରାଇଛି । ଏହି ସବୁ ଶିଳ୍ପ ଉଦ୍ୟମ ସାଙ୍ଗକୁ ନବୀନ ସାଂସ୍କୃତିକ କାଗରଣ ଆଜି କୋରାପୁଟର ଜୀବନ ପ୍ରବାହରେ ଦ୍ରୁତ ତପରିବର୍ତ୍ତନ ସୃଷ୍ଟି କରିଛି । ଏହି ପରିବର୍ତ୍ତନ ଯେତିକି ଆନନ୍ଦଦାୟକ ବିକାଶର ନୂତନ ଆଲୋକରେ ସେତିକି ଉଦ୍ଭାସିତ ।

ବହୁତ ଦୈରିରେ ହେଲେ ମଧ୍ୟ ଆମ ପର୍ଯ୍ୟଟନ ବିଭାଗ ଏହାକୁ ଏକ ଶୈଳ ନିବାସ ସ୍ଥାନ ବୋଲି ସ୍ୱୀକୃତି ଦେଇଛନ୍ତି । ଏହାର ପ୍ରଥମ ପର୍ଯ୍ୟାୟରେ ଗତ ବର୍ଷ ଜୁନ୍ ୮ ତାରିଖରେ କୋରାପୁଟ ସହର

ରୁଷ୍ଟ୍ରେଶ୍ୱରଠାରେ ଏକ ପାଠ ନିବାସର ଗିରି ପ୍ରସ୍ତର ସ୍ଥାପନ କରିଛନ୍ତି ପର୍ଯ୍ୟଟନ ଏବଂ ଶିଳ୍ପମନ୍ତ୍ରୀ ଶ୍ରୀ ହରିଶ୍ଚନ୍ଦ୍ର ବର୍ଦ୍ଧି ପାତ୍ର । ଏହି ନବ ଉଦ୍ୟମ ପଥରେ ଏ ସ୍ଥାନର ଖ୍ୟାତି ଆଗ୍ରେ ଆଗ୍ରେ ସମଗ୍ର ପ୍ରଦେଶରୁ ଶାସ୍ତ୍ର ଏବଂ ଦିନେ ସମଗ୍ର ପୃଥିବୀକୁ ବ୍ୟାପିବ ବୋଲି ଆଶା କରାଯାଏ ।

ଏହାଛଡ଼ା ସେହି ଜୁନ୍ ୯ ତାରିଖରେ ଓଡ଼ିଶାର ଗଜ-ପତି ଶ୍ରୀ ଦିବ୍ୟସିଂହ ଦେବଙ୍କ କର କମଳରେ କୋରାପୁଟ୍ ତାଉନ୍ ମଝିରେ ଥିବା ଅତ୍ୟୁତ 'ନୀଳ ଶରଣ' (ନୂତନ ନାମ କରଣ) ପର୍ବତ ଉପରେ ନୂତନ ପ୍ରତିଷ୍ଠିତ ଜଗନ୍ନାଥ ମନ୍ଦିରରେ ଶ୍ରୀ କଳରାଦ୍ରୀ, ସୁଭଦ୍ରା, କରନାଥ ଓ ସୁଦର୍ଶନ ଚତୁର୍ଥୀ ମୂର୍ତ୍ତିକୁ ବିଜେ କରାଯାଇଛି ଏବଂ ପୁରୀ ମନ୍ଦିରର ଗୀତି ନୀତି ସହ ସମତା ରକ୍ଷାକରାଯାଇ ଏଠାରେ ସମସ୍ତ ନୀତି ପାଳିତ କରାହେଉଛି । ପ୍ରତ୍ୟହ ଶହ ଶହ ଭକ୍ତ ମନ୍ଦିରରେ ଦେବ ଦର୍ଶନ କରୁଛନ୍ତି । ଏହା କୋରାପୁଟ୍ ଆଧୁନିକ ଉଚ୍ଚିତ୍ରାସରେ ପୁରାତନ ଐତିହ୍ୟ ସଂସ୍କୃତିର ରୋମଞ୍ଚନ କରୁଛି । ଏଇଠି କୁଆଡ଼େ ବିଶ୍ୱାସପୂ ଶବ୍ଦରୁ ଭୁଲର ବିଦ୍ୟାପତି ତାର ପ୍ରତିଷ୍ଠିତ ଦେବତାକୁ ଘେନି ଆସିଥିଲା । ଏଇଠି କୁଆଡ଼େ ଶବ୍ଦରୀଠାରୁ ଅର୍ଥାତ୍ ପଳ ରାମଚନ୍ଦ୍ର ଖାଇଥିଲେ ।

ରାମାୟଣର ଅମର କାହାଣୀ କୋରାପୁଟର ପ୍ରତି ଛତ୍ରେ ଛତ୍ରେ ବିଦ୍ୟମାନ । ଏଠାକାର ଚିତ୍ରକୋଷା କୁଆଡ଼େ ଚିତ୍ରକୃତ ବନଭୂମି, ଏଠାକାର ବାଲିମେଳା ରାମାୟଣ ବର୍ଣ୍ଣିତ ବାଳିର ବଧ କ୍ଷେତ୍ର । ଏଠାକାର କୋରକୋଷା କିଷ୍କିନ୍ଧ୍ୟାର ଅପମୃତ ନାମ ଏବଂ ମାଲକାନଗିରି ହେଉଛି ସେଇ ପ୍ରସିଦ୍ଧ ମାଲ୍ୟବନ୍ତ ଯେଉଁଠାରେ ସୀତା ବିଧିର ରାମଚନ୍ଦ୍ର ତାଙ୍କର ବିରହ କାଳ କଟାଇଥିଲେ ।

କେବଳ ଶିଳ୍ପ ବସ୍ତୁ ନୁହେଁ; ଏହା ସାଙ୍ଗକୁ ସବୁଜ ବିପ୍ଳବ ଏବଂ ଅନେକ ଉନ୍ନତମାନଙ୍କ କାର୍ଯ୍ୟକ୍ରମ ମାଧ୍ୟମରେ ରାଜ୍ୟ ସରକାର ସଂପ୍ରତି ଏହି ଜିଲ୍ଲାରେ ବିକାଶର ଧାରାକୁ ଅତ୍ୟାହତ ରଖିଛନ୍ତି । ସମନ୍ୱିତ ଆଦିବାସୀ ଯୋଜନା, ଆଦିବାସୀ ଅର୍ଥ ରଗାଣ କର୍ଯ୍ୟରେସନ, ଡ଼ଙ୍ଗରିଆ କନ୍ଧ ଉନ୍ନୟନ ଯୋଜନା, ବଣ୍ଡା ଗୋଷ୍ଠୀ ଉନ୍ନୟନ ଯୋଜନା ମାଧ୍ୟମରେ ରାଜ୍ୟ ସରକାର ଏହିସବୁ ଅକ୍ଷରର ଉନ୍ନତି ପାଇଁ ଉଦ୍ୟମ ଚଳାଇଛନ୍ତି । ମୁଖ୍ୟ ପ୍ରୋଜେକ୍ଟ ଅଧିକାରୀଙ୍କର ପ୍ରଗାଢ଼ ନିଷ୍ଠା ଓ ଉଦ୍ୟମ ପଥରେ ଏହି ବିକାଶ ଯୋଜନା ଅଧିକ ତ୍ୱରାନ୍ୱିତ ହେବାରେ ଲାଗିଛି । ଜଙ୍ଗଲ ଶୂନ୍ୟ ଚାଙ୍ଗର ଅକ୍ଷରମାନଙ୍କରେ ବର୍ତ୍ତମାନ କୃତ୍ରିମ ଜଙ୍ଗଲ ସୃଷ୍ଟି କରାଯାଇ କଦଳୀ, ପଣସ, ଆମ, ସପୁରୀ ଆଦି ଗୁଣ୍ଠ କରାଯାଇଛି । ଆଦିବାସୀ ଉନ୍ନୟନ ଯୋଜନା ମାଧ୍ୟମରେ ଅତ୍ୟାବଶ୍ୟକ ସାମଗ୍ରୀ ଯୋଗାଇବା ପାଇଁ ସୁଲଭ ମୂଲ୍ୟର ଦୋକାନ-ସବୁ ଖୋଲ ଯାଇଛି । ଆଦିବାସୀ ଉତ୍ପାଦିତ ବନ୍ୟ ସାମଗ୍ରୀର ସଂଗ୍ରହ ଏବଂ ଉପଯୁକ୍ତ କ୍ରୟ ବିକ୍ରୟ ପାଇଁ ବିଭିନ୍ନ ଯୋଜନାମାନ କାର୍ଯ୍ୟକାରୀ ହେବାକୁ ଆଦିବାସୀ

ସଂପ୍ରଦାୟର ଜନ ଜୀବନରେ ଅର୍ଥର ଉତ୍ପତ୍ତି ପ୍ରାଧାନ୍ୟ
 ଲଭ କରନ୍ତି । ଅର୍ଥ ବଦଳରେ ସୌଖୀନ ପଦାର୍ଥ କିଣିବା
 ଏବଂ ତାହା ବ୍ୟବହାରର ଆବଶ୍ୟକତା ସେମାନେ ଅନୁଭବ
 କଲେଣି ।

ଯୁବ ପରିଷଦ ପ୍ରଭୃତି ଯୁବ ଏବଂ ଛାତ୍ର ଅନୁଷ୍ଠାନ-
 ମାନ ଗଢ଼ି ଉଠିଲେଣି ।

ସଂପ୍ରତି ଏହି ଜିଲ୍ଲାର ଉନ୍ନୟନ ଦିଗରେ କୋରାପୁଟ୍ର
 ପଂଚବତୀ ପ୍ରାମ୍ୟବ୍ୟାଜ, ନେହେରୁ ଯୁବକେନ୍ଦ୍ର ଆଦି
 ସରକାରୀ ଏବଂ ବେସରକାରୀ ଅନୁଷ୍ଠାନମାନଙ୍କର
 ଉଦ୍ୟମ ପ୍ରଚଳିତ । ଏହାଛଡ଼ା ଏଠାକାର ଜନ
 ମାନସର ଚାହୁଁନୈତିକ ସଚେତନ କରିବା ପାଇଁ କୋରାପୁଟ୍ର

ମୋଟ ଉପରେ ସଂପ୍ରତି ଏହି ଜିଲ୍ଲା ଅନ୍ୟାନ୍ୟ
 ବିକାଶୋନ୍ମୁଖୀ ଜିଲ୍ଲାମାନଙ୍କ ମଧ୍ୟରେ ବିକାଶ ପଥରେ
 ଶୁଭ ହୁତ ଗତିରେ ଆଗେଇ ଚାଲିଛି । ଦେଶରେ ଯେଉଁ
 ନବ ଜାଗରଣର ଆବହାନୀ ଆରମ୍ଭ ହୋଇଛି ସେଥିରେ
 ଗାଗୀଦାର ହୋଇ ଏହି ଜିଲ୍ଲା ନିଜର ସଂଖ୍ୟାଲଘୁ
 ସଂପ୍ରଦାୟର ଅଧିବାସୀକୁ ପ୍ରଗତିର ନୂତନ ଆନ୍ଦୋଳନ,
 ସଭ୍ୟତା ଓ ସଂସ୍କୃତିର ନୂତନ ଦିଗ୍‌ଦର୍ଶନ ଦେଇ ଚାଲିଛି ।

ସାଂବାଟିକ
 ୩୧୨ ପା. ଲ. ସି. କ୍ୟାପଂସ,
 ଗାଉରକେମ୍-୮



ଭାଗ୍ୟ ପରିବର୍ତ୍ତନ

ଗଜାମ ଜିଲ୍ଲା ଆରୁ ଉଦୟଗିରି ବୁଝାଇ କଣେ ଗଭିର ଆଦିବାସୀ ବୁଝାଇ ଗଲେ । ବାପ ଅଜାଙ୍କ ଅମଳରୁ ତାର ବେଲଣା ହେଉ
 କଳରୁ କାଠ ଆଣି କାଶୀନଗର ହାତରେ ବିକିବା ଓ ଦରକାର ପଢ଼ିଲେ ଯା' ତା ବିଲରେ ପାଇଟି ଖଟିବା । ଦି'ବର୍ଷ ତଳେ ରୁମିହାନ
 ହୁଏତ ତୁମ ଉତ୍ତର ପାଲଟାଗେମୁଣ୍ଡି ଆଦିବାସୀ ଉନ୍ନୟନ ସଂସ୍ଥା କରିଆରେ ଯେତେବେଳେ ଦି ଏକର ଉଠିଆ ଜମି ମାଗଣାରେ ଦିଆଗଲା
 ସେତେବେଳେ ତା' ଆନନ୍ଦ କହିଲେ ନ ସରେ । ଶୁଭିହେବା କଥା ମଧ୍ୟ । କାରଣ ଖାଲିକମି ନୁହେଁ, ତା' ସାଙ୍ଗକୁ ମାଗଣାରେ ଦିଆଗଲା
 ହେଲେ କଳର, ଲଙ୍ଗଳ ଆଦି ଶୁଷ୍ଟ ଉପକରଣ, ଅଧିକ ଅମଳକ୍ଷମ ବିହନ ଓ ସାର । ସଂସ୍ଥା ପକ୍ଷରୁ ଶୁଷ୍ଟବାସ ସମ୍ପର୍କରେ ପରମର୍ଶ ବି
 ଦିଆଗଲା । ପକ୍ଷରେ ବୁଝାଇ ଗଲେ ଆଜି ପୁରପୁରୀରବେ କଣେ ଶୁଷ୍ଟା । ଗତବର୍ଷ ରଖି ପସରରୁ ସେ ବେଶ୍ ଦି' ପଇସା ଉପାର୍ଜନ କରିଛି ।
 ଧାନ ଶୁଷ୍ଟରେ ସେ ଏପର୍ଯ୍ୟନ୍ତ ହାତ ଦେଇନାହିଁ । କିନ୍ତୁ ଆଶା ରଖିଛି ଅନ୍ୟାନ୍ୟ ଅର୍ଥକରି ପସର ଲଗାଇ ଜମିରୁ ପୁର ପାଇବା ଉଠାଇବ ।
 ଏଣିକି ତା ଭାଗ୍ୟ ତା' ହାତରେ ।



ଏକ ବହୁ ଆକାଂକ୍ଷିତ ପରିକଳ୍ପନା-ଖଡ଼କାଳ

ବିପୁଳ ଖଣିଜ ସମ୍ପଦ, ଜଙ୍ଗଲ ସମ୍ପଦ ଓ ବଣ୍ୟଜନ୍ତୁ ସମ୍ପଦରେ ମୟୂରଭଞ୍ଜ ଜିଲ୍ଲା ଭରପୂର । ଏହି ଜିଲ୍ଲାର ଆୟତନ ୧,୦୪୦,୦୦୦ ହେକ୍ଟର ଓ ଲୋକ ସଂଖ୍ୟା ହେଉଛି ୧,୪୩୪,୨୦୦ । ଏ ଜିଲ୍ଲାରେ ୫,୩୦,୦୦୦ ହେକ୍ଟର ଗୁଣ୍ଠୋପଯୋଗୀ ଜମି ରହିଛି ଏବଂ ଲୋକ ସଂଖ୍ୟାର ଶତକଡ଼ା ୮୨% ଭାଗ ଲୋକ କୃଷି ଭିତରେ ନିର୍ଭର କରନ୍ତି । ଏମାନଙ୍କ ମଧ୍ୟରୁ ଶତକଡ଼ା ୪୫% ଭାଗ ଲୋକ କୃଷକ ଏବଂ ଶତକଡ଼ା ୩୭% ଭାଗ ଲୋକ କୃଷି ଶ୍ରମିକ ।

ପ୍ରାକ୍-ସ୍ୱାଧୀନତା କାଳରେ ନିର୍ମିତ ହୋଇଥିବା ହନୁଦିଆ ଓ ବରଡ଼ିଆ ଜଳସେଚନ ପରିକଳ୍ପନା ମାଧ୍ୟମରେ ପ୍ରାୟତଃ ୬,୦୦୦ ଓ ୯,୦୦୦ ଏକର ଜମିକୁ ଜଳସେଚିତ କରାଯାଇଛି । କେବଳ ବର୍ଷା ଜଳ ଭିତରେ ନିର୍ଭର କରୁଥିବା ଗୁଣ୍ଠକମି ପରିମାଣ ହେଉଛି ୩,୨୪,୦୦୦ ହେକ୍ଟର । ଭକ୍ତ ଜିଲ୍ଲାର ବାର୍ଷିକ ହାରାହାରି ବୃଷ୍ଟିପାତ ୧,୬୪୮ ମିଲିମିଟର ଓ ବର୍ଷରେ ହାରାହାରି ୮୩ ଦିନ ବର୍ଷା ହୋଇ ଥାଏ ।

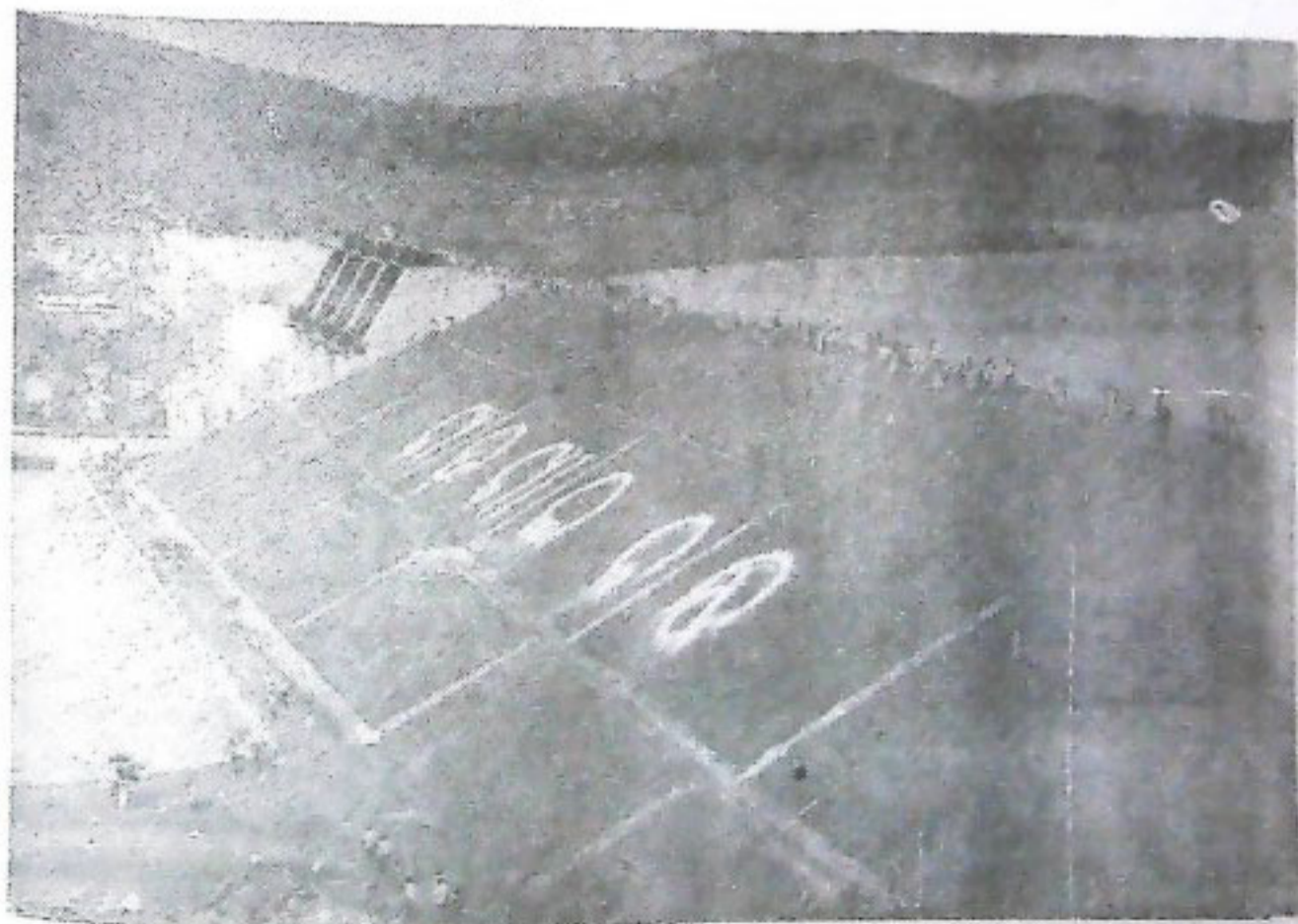

ଜଳସେଚନ ବ୍ୟବସ୍ଥା

ମଧ୍ୟମ ଜଳସେଚନ ପରିକଳ୍ପନା ମାଧ୍ୟମରେ ଅଧିକ ଶୁଦ୍ଧାପଯୋଗୀ ଜମିକୁ ଜଳସେଚନ ସୁବିଧା ଯୋଗାଇ ଦେବାପାଇଁ ପ୍ରସ୍ତାବ ରହିଛି । ବାଙ୍କୋବାହାଲ, ଦେଓ ଏବଂ କଚରା ଜଳସେଚନ ପରିକଳ୍ପନା ସକାଶେ ଅନୁସନ୍ଧାନ କାର୍ଯ୍ୟ ବେଶ୍ ଆଗେଇ ଚାଲିଛି । ନସା, କାଗେ ଓ ସୁନେଇ (ଯେଉଁ ପରିକଳ୍ପନାଗୁଡ଼ିକ ଯଥାକ୍ରମେ ୧୯୮୦, ୧୯୮୦ ଓ ୧୯୮୨ରେ ସମ୍ପୂର୍ଣ୍ଣ ହେବାର ସମ୍ଭାବନା) ଜଳସେଚନ ପରିକଳ୍ପନା ମାଧ୍ୟମରେ ଯଥାକ୍ରମେ ୨,୪୦୦, ୧୧,୦୦୦ ଓ ୧୮,୦୦୦ ଏକର ଜମିକୁ ଜଳସେଚନ ସୁବିଧା ଯୋଗାଇ ଦିଆଯାଇ ପାରିବ ।

ପୁଟ ଜଳ ପାଇବ, ଖଡ଼କାଇ ଜଳସେଚନ ପରିକଳ୍ପନାରେ ଚର୍ଚ୍ଚିତ ୦.୬୧ ଲକ୍ଷ ଏକର ପୁଟ ଜଳ ଉପଯୋଗ କରାଯିବ । ୧୯୮୨ ମସିହା ସୁଦ୍ଧା ମଧ୍ୟମ ଜଳସେଚନ ପରିକଳ୍ପନା ମାଧ୍ୟମରେ ଏହି ଜିଲ୍ଲାର ୨୪,୦୦୦ ହେକ୍ଟର (୬୦,୦୦୦ ଏକର) ଜମି ଜଳସେଚିତ ହୋଇପାରିବ ।

୧୯୭୪ ମସିହାରେ ଆରମ୍ଭ ହୋଇଥିବା ଖଡ଼କାଇ ଜଳସେଚନ ପରିକଳ୍ପନା ବାବଦ ବ୍ୟୟ ଅଟକଳ ହେଉଛି ୪.୮୩ କୋଟି ଟଙ୍କା । ଏଥିମଧ୍ୟରୁ ୨.୫ କୋଟି ଟଙ୍କା ବନ୍ଧ ବାବଦରେ, ୧.୩୭ କୋଟି ଟଙ୍କା କେନାଲ ବାବଦରେ ଏବଂ ୦.୯୬ କୋଟି ଟଙ୍କା ଜମି ଦଖଲ ବାବଦରେ ବ୍ୟୟ କରାଯିବ । ଏହା ସାଙ୍ଗରେ କାର୍ଯ୍ୟକାରୀ ହେଉଥିବା

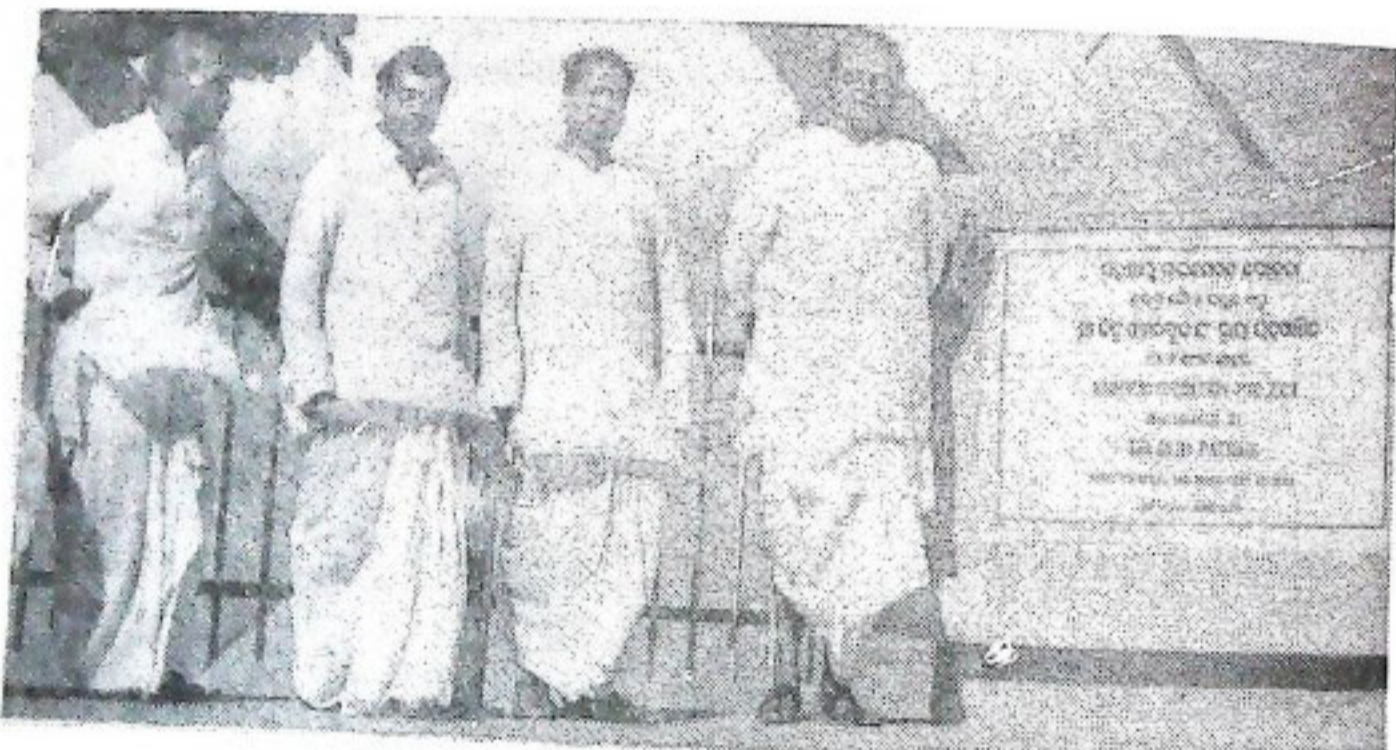

ଖଡ଼କାଇ ଜଳସେଚନ ପରିକଳ୍ପନା

ସାଧାନତା ପ୍ରାପ୍ତି ପରେ ଜିଲ୍ଲାର ସର୍ବ ପ୍ରଥମ ମଧ୍ୟମ ଜଳସେଚନ ପରିକଳ୍ପନା ଖଡ଼କାଇ ୧୯୭୯ ଜୁନ୍ ୨୬ ତାରିଖ ଦିନ ତତ୍କାଳୀନ କେନ୍ଦ୍ର ଖଣି ଓ ଇସ୍ପାତ ମନ୍ତ୍ରୀ ଶ୍ରୀ ବିଜୁ ପଟ୍ଟନାୟକଙ୍କ ଦ୍ଵାରା ଉଦ୍ଘାଟିତ ହୋଇଛି । ଏହି ପରିକଳ୍ପନାର କମାଣ୍ଡ ଅଞ୍ଚଳ ହେଉଛି ୮,୦୦୦ ହେକ୍ଟର (୨୦,୦୦୦ ଏକର) । ଏହି ପରିକଳ୍ପନା ଦ୍ଵାରା ମୁଖ୍ୟତଃ ରାଇରଙ୍ଗପୁର ସବ୍-ଡିଭିଜନର ଆଦିବାସୀ କୃଷକମାନେ ଉପକୃତ ହେବେ । ସୁବର୍ଣ୍ଣରେଖା ନଦୀରୁ ଓଡ଼ିଶା ଯେଉଁ ୧୨୦ ଲକ୍ଷ ଏକର

ସମସାମୟିକ ଜଳସେଚନ ପରିକଳ୍ପନାଗୁଡ଼ିକ ବାବଦରେ ହେଉଥିବା ବ୍ୟୟ ତୁଳନାରେ ଖଡ଼କାଇ ଜଳସେଚନ ପରିକଳ୍ପନା ବାବଦ ବ୍ୟୟ ଲଣା ହେବ । ଏଠାରେ ଏକର ପିଛା ବ୍ୟୟ ପ୍ରାୟ ୨,୫୦୦ ଟଙ୍କା ପଡ଼ିବ ବୋଲି ଆଶା କରାଯାଏ ।

ଖଡ଼କାଇ ନଦୀ ଉପରେ ନିର୍ମିତ ହୋଇଥିବା ଖଡ଼କାଇ ପରିକଳ୍ପନାରେ ୩୬୫.୪୦ ମିଟର ଦୈର୍ଘ୍ୟ ବନ୍ଧ (ଏଥିମଧ୍ୟରୁ ମାଟି ବନ୍ଧର ଦୈର୍ଘ୍ୟ ୨୦୪.୫୦ ମିଟର ଓ ପଥର ବନ୍ଧ ସମେତ ଜଳ ନିଷାସନ ଦ୍ଵାରର ଦୈର୍ଘ୍ୟ ହେଉଛି ୧୬୦.୯୦ ମିଟର) । ୭.୫୦୪ କିଲୋମିଟର

ଦୈନିକ ମୁଖ୍ୟ କେନାଲ ସହ ୨୨'୮୦ କିଲୋମିଟର
ଡିଷ୍ଟରିବ୍ୟୁଟାରୀ ଏବଂ ୭୨ କିଲୋମିଟର ମାଲନର ତଥା
ସବ୍-ମାଲନର ରହିଛି । ଜଳ ଅବବାହିକା ଅଞ୍ଚଳର
କ୍ଷେତ୍ରଫଳ ଏବଂ ମୋଟ ଆୟାକଟ ଅଞ୍ଚଳ ସଥାକ୍ରମେ
୨୧୨'୫୦ ଚର୍ଚ୍ଚକିଲୋମିଟର ଏବଂ ୧୦,୫୬୦
ହେକ୍ଟର । ଏହି ପରିକଳନା ମାଧ୍ୟମରେ ଚରିତ
ଖରିଦ୍ ରତ୍ନରେ ୪,୮୦୦ ହେକ୍ଟର (୧୨,୦୦୦ ଏକର)
ଓ ରବି ରତ୍ନରେ ୨,୪୦୦ ହେକ୍ଟର (୬,୦୦୦ ଏକର)
କର୍ମକୁ ଜଳସେଚିତ କରାଯିବ ।

ପ୍ରକାଶ ଥାଇଛି ଏହି କିଲାର ଲୋକସଂଖ୍ୟା ଅନୁପାତରେ
ଆଦିବାସୀମାନଙ୍କ ସଂଖ୍ୟା ଶତକଡ଼ା ୫୮'୫୬ ଭାଗ ।
ପ୍ରାରମ୍ଭିକ ଅବସ୍ଥାରେ କଠିନ ଗ୍ରାମାଭିକା ପଥର ପକାଇବା-
ପାଇଁ, ସାଇକ ମୁତାବକ ପଥର କାଟିବାପାଇଁ ଓ ପଥର
ବହେଇପାଇଁ ମାତ୍ରାଜ ଓ ଆଣ୍ଡ ଅଞ୍ଚଳର ଦୁଶଳୀ କାରିଗର-
ମାନଙ୍କୁ ନିଯୁକ୍ତ କରାଯାଇଥିଲା । ମାତ୍ର ଖୁବ୍ କମ୍ ସମୟ
ମଧ୍ୟରେ ବହୁ ଆଦିବାସୀ ଶ୍ରମିକ ଏହି କାରିଗରୀ କୌଶଳ
ଶିଖିଯାଇଛନ୍ତି । ପରବର୍ତ୍ତୀ ପର୍ଯ୍ୟାୟରେ ବହୁ ଆଦିବାସୀ
ପଥର ବହେଇ କାମ, ପୋଲ, ପଲ୍ଲୀ, ରେଗୁଲେଟର

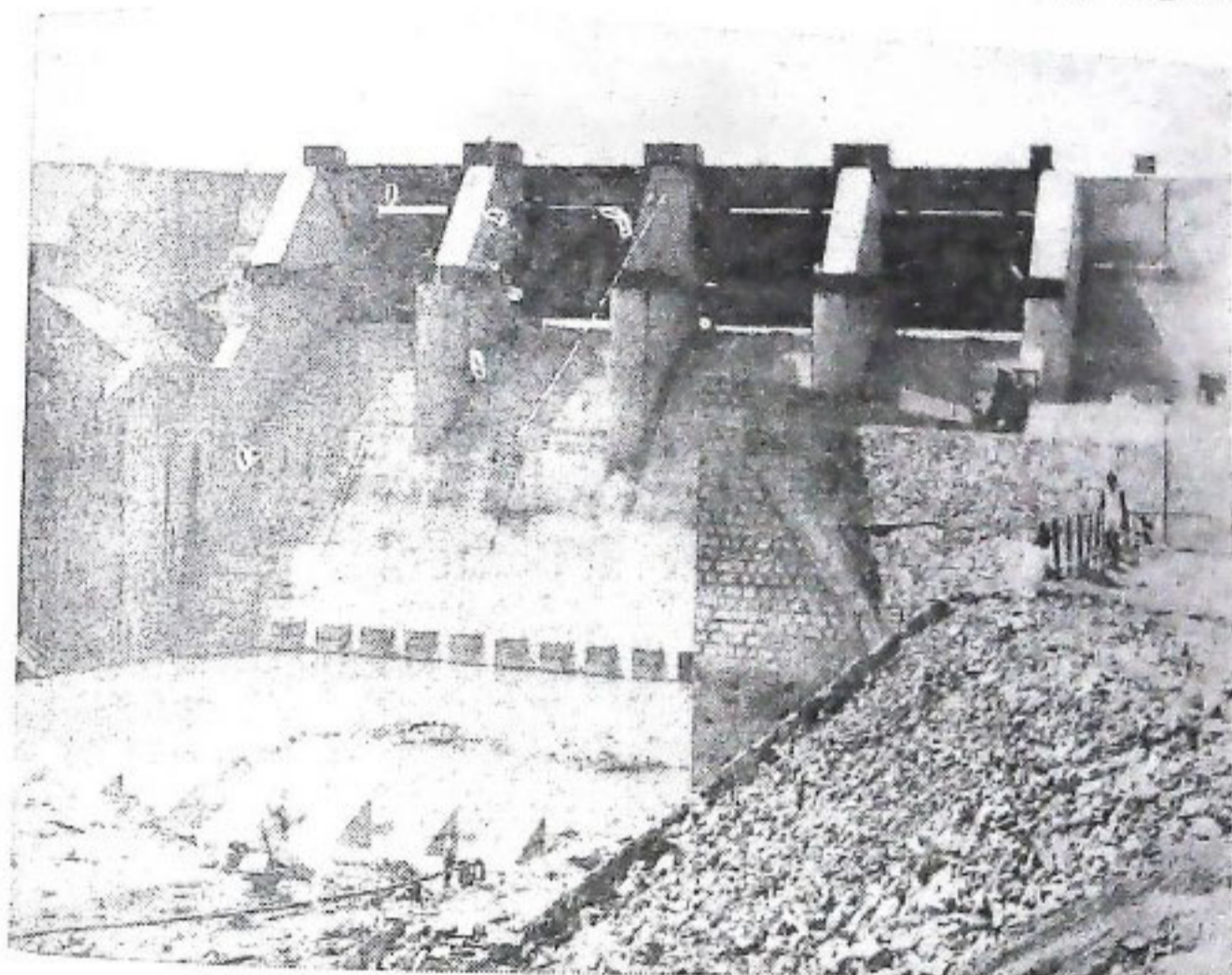

ଏହି ପରିକଳନା ଯୋଗ୍ୟ କେବଳ ୨୪ଟି ଗ୍ରାମ
ଆଂଶିକ ଭାବେ ଜଳମଗ୍ନ ହେବ ଏବଂ ୨୫୦ଟି ପରିବାର
କ୍ଷତିଗ୍ରସ୍ତ ହେବେ । ଏହି ୨୫୦ଟି ପରିବାର ମଧ୍ୟରୁ
୧୦୦ଟି ପରିବାରକୁ ପୁନର୍ବସତି ପାଇଁ ଚିହ୍ନିତ କରାଯାଇ
ସେମାନଙ୍କୁ ଚିରିଲିପି, ଝିଞ୍ଚାବନ୍ଦ ଓ କାଶିଆବେଡ଼ା ଗ୍ରାମରେ
ଅବସ୍ଥାନ କରାଯାଇଛି । ଅପର ପକ୍ଷରେ ଏହି କିଲାର
ଦୁସମି ବୁକ ଅଧୀନସ୍ଥ ୩୦ଟି ଗ୍ରାମ ଓ ରାଉରକଣ୍ଠପୁର
ବୁକ ଅଧୀନସ୍ଥ ୨୫ଟି ଗ୍ରାମ ତତ୍ତ୍ୱ ପରିକଳନା ମାଧ୍ୟମରେ
ଜଳସେଚିତ ହେବ ।

ପରିକଳନାର ସୁଫଳ

ଖଡ଼କାର ଯୋଜନା ଫଳରେ ଆଦିବାସୀମାନଙ୍କ
ସମେତ ବିଭିନ୍ନ ପ୍ରଭର କେଳମାନେ ଉପକୃତ ହୋଇଛନ୍ତି ।

ଏବଂ କ୍ରମ ଚେନେଇ ପ୍ରଭୃତି ପ୍ରାୟ ୫୦୦ଟି କାମ
କରିଛନ୍ତି । ଅନୁଗ୍ରହର ଆଦିବାସୀମାନଙ୍କ ପକ୍ଷରେ
ଏତାଦୃଶ ଉଲ୍ଲେଖଯୋଗ୍ୟ ବୈଷୟିକ ସଫଳତା ହାସଲ
କରିବା କମ୍ କଥା ନୁହେଁ । ଉଚ୍ଚତରରେ ନିର୍ମିତ ହେବାକୁ
ଥିବା ଜଳସେଚନ ପରିକଳନାଗୁଡ଼ିକରେ ଏମାନେ
ଦୁଶଳୀ କାରିଗରୀ କାର୍ଯ୍ୟରେ ନିଯୋଜିତ ହୋଇପାରିବେ ।

ସ୍ଥାନୀୟ ଆଦିବାସୀମାନଙ୍କୁ କାମଧରା ଯୋଗାର
ଦେବା ଉଦ୍ଦେଶ୍ୟରେ ଖଡ଼କାର ବନ୍ଦ ନିର୍ମାଣର
ଖନନ, ମାଟିବନ୍ଧ ନିର୍ମାଣ, ପଥର ରଙ୍ଗା ପ୍ରଭୃତି କାର୍ଯ୍ୟରେ
ନିଯୁକ୍ତ କରାଯାଇଥିଲା । ଏହି ପରିକଳନାରେ ଏକ ଏକ
ସମୟରେ ପ୍ରାୟ ୪,୦୦୦ ଶ୍ରମିକଙ୍କୁ ନିଯୁକ୍ତ କରାଯାଇଥିଲା ।
ସରକାରୀ ପରିବହନ, କ-ଡିଟ୍ ମିଶ୍ରଣ, ଖଣିରୁ ପଥର



LEGEND

RIVER	
CATCHMENT	
AYACUT	
CANAL	
RAILWAY	
ROAD	
DAM & RESERVOIR	



GOVERNMENT OF ORISSA
IRRIGATION AND POWER DEPARTMENT

**KHADKAI IRRIGATION PROJ.
INDEX MAP SHOWING
CATCHMENT AND AYACUT**

DEGN. DRN. CHD.	TRCD. COMP. INSP.	SUBM. RECM. APPD.
-----------------------	-------------------------	-------------------------

KHADKAI IRRIGATION DIVISION

ରଚନା, ମୂଳଦୁଆ ଖନନ ଓ ଦୂତୀଭୂତ କରଣରେ କେବଳ ଯତ୍ନାତ୍ମକ ବ୍ୟବହାର କରାଯାଇଥିଲା ।

ନିଜସ୍ୱ ବୈଷୟିକ ଜ୍ଞାନ ପ୍ରୟୋଗକରି ଓଡ଼ିଶା ନିର୍ମାଣ କର୍ମରେ ସମୟ ଦ୍ୱାରା ନିର୍ଦ୍ଧାରିତ ସମୟ ମଧ୍ୟରେ ପ୍ରତ୍ୟେକ ୪୦ ଟନ ଓଜନ ବିଶିଷ୍ଟ ଗୁଣିଗୋଟି ଜଳ ନିଷ୍କାସନ ଗେଟ୍ ପ୍ରସ୍ତୁତ କରାଯାଇଥିଲା ।

ଖଡ଼କାର ପରିକଳ୍ପନାର ଜଳ ଉତ୍ସାର ଦ୍ୱାରା ୯୪୦ ହେକ୍ଟର (୨,୩୫୦ ଏକର) ପରିମିତ ଅଞ୍ଚଳ ଜଳମୟ ହେବ । ଜଙ୍ଗଲ ବିଭାଗ ଦ୍ୱାରା ଜଙ୍ଗଲ ସଫା କରାଯାଇଛି ଓ ମାଛ ଗୁଣ୍ଡପାଇଁ ଉପଯୋଗୀ କରାଯାଇଛି । ଏହା ଦ୍ୱାରା ବ୍ୟାପକ ମାଛ ଗୁଣ୍ଡ ହେବା ସଙ୍ଗେ ସଙ୍ଗେ ସ୍ଥାନୀୟ ଲୋକମାନଙ୍କୁ ଜାମ ଧରା ଯୋଗାଇ ହେବ ଓ ଜିଲ୍ଲାର ମାଛ ଗୁଣ୍ଡ ପୂରଣ କରିହେବ ।

ଖଡ଼କାର ଜଳସେଚନ ପରିକଳ୍ପନା ଦ୍ୱାରା ତଥା କୃଷି ବିଭାଗ, ସରକାର ଆଦିବାସୀ ଉତ୍ପାଦନ ସଂସ୍ଥା, କୁଡୁ ଗୁଣ୍ଡା ଉତ୍ପାଦନ ସଂସ୍ଥା ଓ ଅର୍ଥ ଯୋଗାଣକାରୀ ସଂସ୍ଥା-ଗୁଡ଼ିକର ସହଯୋଗରେ ଜଳସେଚିତ ଅଞ୍ଚଳରେ ବ୍ୟାପକ କୃଷି କାର୍ଯ୍ୟକ୍ରମ କରାଯାଇପାରିବ । ଗାଈରଖପୁର ନିକଟରେ ଗଠି ଉଠୁଥିବା ଶିଳାଅଞ୍ଚଳ ତଥା ଖଡ଼କାର ପରିକଳ୍ପନାଠାରୁ ୮୦ କିଲୋମିଟର ଦୂରବର୍ତ୍ତୀ ଜାମସେଦପୁର ଜଣାତ ନଗରୀରେ ଏସମସ୍ତ କୃଷିଜାତ ଦ୍ରବ୍ୟ ବିକ୍ରୟ କରାଯାଇପାରିବ । ଏହି ପରିକଳ୍ପନାଟି ସ୍ଥାନୀୟ ଆଦିବାସୀମାନଙ୍କପାଇଁ ବହୁ ଆଶା ଆକାଂକ୍ଷା ପୂରଣ କରିବା ସଙ୍ଗେ ସଙ୍ଗେ ଅଳ୍ପ କେତେବର୍ଷ ଭିତରେ ଯେ ସେମାନଙ୍କ ଅବସ୍ଥା ବଦଳାଇ ପାରିବ ଏଥିରେ ସନ୍ଦେହର ଅବକାଶ ନାହିଁ ।

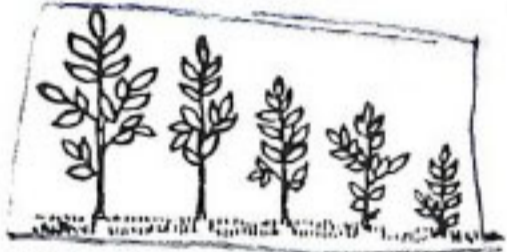

ସମନ୍ୱିତ ସ୍ତ୍ରୀମ୍ୟ ଉତ୍ପାଦନ ଯୋଜନା

ସମାଜର ଦୁର୍ବଳ ଶ୍ରେଣୀ ବିଶେଷତଃ ଆଦିବାସୀ, ହରିଜନ, କୁଡୁ ଓ ନାମମାତ୍ର ଗୁଣ୍ଡା, ଉଚ୍ଚ ଗୁଣ୍ଡା, କୃଷି ଶ୍ରମିକ ଏବଂ ସ୍ତ୍ରୀମ୍ୟ କାର୍ଯ୍ୟକ୍ରମମାନଙ୍କୁ ଉତ୍ତମତମ ଭାବରେ ଯୋଗାଇ ସ୍ତ୍ରୀମ୍ୟ ଉତ୍ପାଦନ ଉତ୍ତର ଦାରିଦ୍ର୍ୟ ଦୂର କରିବା ଉଦ୍ଦେଶ୍ୟରେ ଗାତ୍ୟର ୧୦ ଟି ଟିନ ଅଗଷ୍ଟ ୧୯୬୭ ଟି ବୁକ୍ରେ ସମନ୍ୱିତ ସ୍ତ୍ରୀମ୍ୟ ଉତ୍ପାଦନ ଯୋଜନା କାର୍ଯ୍ୟକାରୀ ହେଉଛି ।

ଏହି ଯୋଜନା ଅନୁଯାୟୀ ସେତ ଓ ନଳକୂପ ଖନନ, ସାର, ଦଳଦ ଓ କୃଷି ଯତ୍ନାତ୍ମକ ଯୋଗାଣ, ଦୁର୍ଭିକ୍ଷ ଗାର, ମେଧା, ଛେଳି, ପୁସ୍ତକ, ବଚନ ଓ କୁଡୁ ପାଳନ, ମହ୍ୟ ଗୁଣ୍ଡ, ପକ ଉତ୍ପାଦନ, ଉତ୍ତର ଓ ମୂଲିକା ସଂରକ୍ଷଣ, ଲେଖନ ଗୁଣ୍ଡ ପ୍ରଭୃତି କାର୍ଯ୍ୟକ୍ରମ ପାଇଁ ବ୍ୟତିଷ୍ଟିତ ଅର୍ଥ ଆର୍ଥିକ ସାହାଯ୍ୟ ଓ ଉଚ୍ଚ ଯୋଗାଇ ଦିଆଯାଇଛି । ଏଥିପାଇଁ କେନ୍ଦ୍ର ସରକାରଙ୍କ ପକ୍ଷରୁ ପ୍ରତ୍ୟେକ ବୁକ୍ ନିମନ୍ତେ ୫ ଲକ୍ଷ ଟଙ୍କା ବ୍ୟୟ ବ୍ୟବସ୍ଥା କରାଯାଇଛି । ଏହି କାର୍ଯ୍ୟକ୍ରମ ଆଗାମୀ ୫ ବର୍ଷ ପର୍ଯ୍ୟନ୍ତ ଗୁରୁ ରହିବ ।

ଉଚ୍ଚ ମର ମାସ ଶେଷ ସୁଦ୍ଧା ଏହି ଯୋଜନା ଅନୁଯାୟୀ ୨ ହଜାର ୫୩ ଟି ସେକ୍ଟର ଖୋଳା ଯାଇଛି । ଏଥିରୁ ୧୨ ହଜାର ୭୪୧ ଜଣ ଗୁଣ୍ଡା ଉପକୂଳ ହେଉଛନ୍ତି । ସେହିପରି ୪୯୫ ଜଣ ଗୁଣ୍ଡାଙ୍କ ପାଇଁ ୨୫୭ ଟି ନଳକୂପ ସ୍ଥାପନ କରାଯାଇଛି । ୧୬ ଜଣ ଗୁଣ୍ଡା ଜଳସେଚନ ପୁସ୍ତକିଣା ଖୋଳିଛନ୍ତି ଓ ୧୧୨ ଜଣ ମେଡ଼ାକୁ ଗୋଟିଏକରି ପ-ପସେଟ୍ ଯୋଗାଇ ଦିଆଯାଇଛି । ୫୫ ଟି ଉପକୂଳସେଚନ ଯୋଜନା ଦ୍ୱାରା ୨ ହଜାର ୧୫୦ ଜଣ ଓ ୩ ଟି କୁଡୁ ଜଳସେଚନ ଯୋଜନା ଦ୍ୱାରା ୧୮୪ ଜଣ ଉପକୂଳ ଖୋଳିଛନ୍ତି । ୮ ହଜାର ୪୫୪ ଜଣ ଗୁଣ୍ଡା ବିଭିନ୍ନ କ୍ଷେତ୍ର ସୁଦର୍ଶନ କରିଆରେ ଉପକୂଳ ଖୋଳିବା କଣାଯାଇଛି । ଏହା ବ୍ୟତୀତ ୧ ହଜାର ୧୭୦ ଜଣଙ୍କୁ କୃଷି ଯତ୍ନାତ୍ମକ ଓ ଶସ୍ୟ ସଂରକ୍ଷଣ କୋର୍ଟମାନ ଯୋଗାଇ ଦିଆଯାଇଛି । ଏହି ଯୋଜନାରେ କୃଷି କାର୍ଯ୍ୟକ୍ରମ ପ୍ରତି ଅଗ୍ରାଧିକାର ଦିଆଯାଉଥିବାକୁ ୬ ହଜାର ୨୪୮ ଜଣ ଗୁଣ୍ଡାଙ୍କୁ ବଚନ ଯୋଗାଇ ଦିଆଯିବା ସଂଗ୍ରହ ସଂଗ୍ରହ ୮୬୯ ଜଣଙ୍କୁ ଉତ୍ତର ପାଇଁ ଆର୍ଥିକ ସାହାଯ୍ୟ ଯୋଗାଇ ଦିଆଯାଇଛି । ଏହା ବ୍ୟତୀତ ୩ ହଜାର ୪୪୧ ଜଣଙ୍କୁ ଦୁର୍ଭିକ୍ଷ ଗାର ଓ ମହିଷି, ୫ ହଜାର ୩୫୧ ଜଣଙ୍କୁ ଛେଳି ଓ ମେଧା, ୬୫ ଜଣଙ୍କୁ ପୁସ୍ତକ, ୪୧ ଜଣଙ୍କୁ କୁଡୁ ଏବଂ ୩୫୩ ଜଣଙ୍କୁ ଟଙ୍କା ଓ କାର ମିଳିଛି ।

ସ୍ତ୍ରୀମ୍ୟ ଶିକ୍ଷା ଉତ୍ପାଦନ କାର୍ଯ୍ୟକ୍ରମ ଅନୁଯାୟୀ ୨୨୨ ଜଣ ସ୍ତ୍ରୀମ୍ୟ ଶିକ୍ଷା ଉପକୂଳ ଖୋଳିଛନ୍ତି ଏବଂ ୨୨୧ ଜଣଙ୍କୁ ଚିତ୍ରା ଯୋଗାଇ ଦିଆଯାଇଛି । ୮୦ ଜଣ ବ୍ୟକ୍ତି ମହ୍ୟଗୁଣ୍ଡ ଓ ୫୦ ଜଣ ଲେଖନ ଗୁଣ୍ଡ ମଧ୍ୟ ଉପକୂଳ ଖୋଳିବା କଣା ଯାଇଛି ।

ଭାରତରେ ମାତୃଭାଷା ସଂଖ୍ୟା ୧୭୫୨

ବିଶ୍ୱାସ କରନ୍ତୁ ବା ନ କରନ୍ତୁ ଉଦ୍‌ଘୋଷଣାରେ ମୋଟ ମାତୃଭାଷାର ସଂଖ୍ୟା ହେଉ ୧,୭୫୨ । ପୃଥିବୀର ଶତକଡ଼ା ୫୦ ଭାଗ ନିରକ୍ଷର ଅମର ଏହି ଦେଶରେ ବାସ କରୁଛନ୍ତି । ଦେଶର କୌଣସି ଉଚ୍ଚ ଜିମା କେନ୍ଦ୍ରଶାସିତ ଅଞ୍ଚଳରେ କେବଳ ଗୋଟିଏ ଭାଷା ଗୁଡ଼ିକ ନାହିଁ । ଓଡ଼ିଆ, ଆସାମୀ ଓ କାଶ୍ମୀର ଭାଷାକୁ ବାଦ ଦେଲେ ଦେଶର ଅନ୍ୟ ମୁଖ୍ୟ ଭାଷାଗୁଡ଼ିକ ଏକାଧିକ ଉଚ୍ଚରେ ଯେଉଁ ୩୬୦ ଟି ଜିଲ୍ଲା ମଧ୍ୟରୁ ୧୦୫ ଜିଲ୍ଲାରେ ହିନ୍ଦୀ ମୁଖ୍ୟ ଭାବେ ଅଧିକାର କରନ୍ତି । ୧୯୭୧ ଜନଗଣନା ଅନୁସାରେ ଦେଶର ଉପରେ ଚର୍ଚ୍ଚା ମହାଶୂନ୍ୟରେ ଥିବା କେନ୍ଦ୍ରୀୟ ଉତ୍ତରୀୟ ଭାଷା ପ୍ରତିଷ୍ଠାନ ଦ୍ୱାରା ପ୍ରସ୍ତୁତ "ଆବଲମ୍ବ" ବା ମାନଚିତ୍ର ପୁସ୍ତକରେ ପ୍ରକାଶିତ ହୋଇଛି ।

ଉତ୍ତରୀୟ ଭାଷାଗୁଡ଼ିକୁ ଗୁରୁତ୍ୱ ଦେଖି ଗୋଷ୍ଠୀରେ ବିଭକ୍ତ କରାଯାଇପାରେ । ସେ ଗୋଷ୍ଠୀଗୁଡ଼ିକ ହେଉ ଅକ୍ଷିକ ଭାଷା ଗୋଷ୍ଠୀ, ଦ୍ରାବିଡ଼ ଭାଷା ଗୋଷ୍ଠୀ, ଇଣ୍ଡୋ-ୟୁରୋପୀୟ ଭାଷା ଗୋଷ୍ଠୀ ଓ ତିବ୍‌ବତ-ତୀନ ଭାଷାଗୋଷ୍ଠୀ । ଇଣ୍ଡୋ ଏରିଆନ ଭାଷା ଗୋଷ୍ଠୀ ଇଣ୍ଡୋ-ୟୁରୋପୀୟ ଭାଷା ଗୋଷ୍ଠୀର ଏକ ଅଂଶ ମାତ୍ର । ଭାରତରେ ଏହି ଭାଷା ଗୋଷ୍ଠୀର ଅଧିକ ଅନୁଧ୍ୟାନ କଲେ ଜଣାଯିବ ଯେ ଇଣ୍ଡୋ-ଏରିଆନ ଗୋଷ୍ଠୀର ଭାଷାଗୁଡ଼ିକ ମେକଳ ସଂଖ୍ୟା ବର୍ଦ୍ଧିତ । ମୋଟ ଜନସଂଖ୍ୟାର ସେମାନେ ହେଉଛନ୍ତି ଶତକଡ଼ା ୨୭.୯୩ ଭାଗ । ୨୦ ଟି ଭାଷା ଏହି ଇଣ୍ଡୋ-ଏରିଆନ ଭାଷା ଗୋଷ୍ଠୀର ଅନ୍ତର୍ଭୁକ୍ତ । ସେଥିମଧ୍ୟରୁ ୧୧ ଟି ସମ୍ବିଧାନରେ ସ୍ୱୀକୃତି ଦିଆଯାଇଛି ।

ଦ୍ରାବିଡ଼ ଭାଷା ଗୋଷ୍ଠୀ

ଏହି ଗୋଷ୍ଠୀରେ ୧୪ ଟି ପ୍ରଚଳିତ ଭାଷା ଅନ୍ତର୍ଭୁକ୍ତ ଏବଂ ଦ୍ୱିତୀୟ ସର୍ବବୃହତ୍ ଜନତା ଏହି ଭାଷା ଗୁଡ଼ିକରେ ବ୍ୟାପକ ହୁଅନ୍ତି । ମୋଟ ଜନସଂଖ୍ୟାର ଶତକଡ଼ା ୨୩.୯୫ ଭାଗ ଏହି ଭାଷାଗୁଡ଼ିକ । ଏହି ଭାଷାଗୁଡ଼ିକ ମଧ୍ୟରୁ ଗୁରୁତ୍ୱ ଅନୁସାରେ ସମ୍ବିଧାନ ଦ୍ୱାରା ସ୍ୱୀକୃତ କେନ୍ଦ୍ର ଓ ପୂର୍ବାଞ୍ଚଳର ଆଦିବାସୀମାନେ ଏହି ଭାଷା ବ୍ୟବହାର କରନ୍ତି ।

ଅକ୍ଷିକ ଭାଷା ଗୋଷ୍ଠୀ

ଏହି ଭାଷା ଗୋଷ୍ଠୀର ଗୋଟିଏ ଅଂଶ ହେଉ ଅଣ୍ଡୋ-ଏରିଆନ ଭାଷା । ଏଥିରେ ୧୪ ଟି ଭାଷା ଅନ୍ତର୍ଭୁକ୍ତ ଏବଂ ଆମ ଦେଶର ୭୦ ଭାଗ ଭାଗ ଏହି ଭାଷା ବ୍ୟବହାର କରନ୍ତି । ମୋଟ ଜନସଂଖ୍ୟାର ଏହା ହେଉଛି ୧୨ ଭାଗ । ଏଥିମଧ୍ୟରୁ ୧୨ ଟି ଭାଷା କେନ୍ଦ୍ର ଓ ପୂର୍ବାଞ୍ଚଳରେ ବ୍ୟବହାର କରୁଥିବା ମୁଖ୍ୟ ଆଦିବାସୀମାନଙ୍କ ଦ୍ୱାରା ବ୍ୟବହୃତ ହୋଇଥାଏ ।

ତିବ୍‌ବତ-ତୀନ ଭାଷା ଗୋଷ୍ଠୀ

ତିବ୍‌ବତ-ବର୍ମିକ ଭାଷା ଏହି ଭାଷା ଗୋଷ୍ଠୀର ଅନ୍ୟତମ ଅଂଶ । ଦେଶର ୪୩ ଭାଗ ଭାଗ ଏହି ତିବ୍‌ବତୀ-ବର୍ମି ଭାଷା ବ୍ୟବହାର କରନ୍ତି । ମୋଟ ଜନସଂଖ୍ୟାର ସେମାନେ ହେଲେ ଶତକଡ଼ା ୦.୭୯ ଭାଗ । ଉତ୍ତର-ପୂର୍ବ ଏବଂ ଉତ୍ତର ପଶ୍ଚିମ ଅଞ୍ଚଳରେ ବ୍ୟବହାର କରୁଥିବା ଭାଷାଗୁଡ଼ିକ ମଧ୍ୟରୁ ଏହି ଭାଷା ବ୍ୟବହାର କରନ୍ତି ।



ଅବଳା ବାଟ ଦେଖାଇଲୁ

ଦି'ବର୍ଷ ତଳ କଥା । ସମ୍ଭବତଃ ଜିଲ୍ଲା ଉତ୍ତରୀୟ ଗାଁର ବୟସ୍କା ମହିଳା ପୁରୁଣେ ସାହୁ ଯେଉଁଦିନ ତା'ର ଚିନି ଏକର ଜମିରେ ଚାଷ ଖୋଳି ପାଣି ମଡ଼େଇବ ବୋଲି ଆଶା ବାନ୍ଧିଛନ୍ତି ସେତେବେଳେ କେତେ ଲୋକେ ଯେ ତାହି ଚାପର କଲେ ତାହା କହି ହେବନାହିଁ । ଚାଷ ଖୋଳିବା ସାହୁ ସେସବୁ କଥାକୁ ପାଖରେ ନ ପକାଇ ଯାଇ ଛିଡ଼ା ହେଲେ ଉତ୍ତରୀୟ ସେବା ସମବାୟ ସମିତି ଦୁଆରେ । ଉଦ୍‌ଘୋଷଣା ହେଉ ଶୁଭ୍ର ଭାଷା ରୂପେ କୃତ୍ୱ ଖୋଳିବା ଲାଗି ଉଣ ନେବା । ସମିତି ଯେ ଗୁଣବାସ ଲାଗି ଗୋଟିଏ ମହିଳାକୁ ସାହାଯ୍ୟ କରିବ କେହି ଆଶା କରି ନଥିଲେ । କିନ୍ତୁ ସମିତି କୌଣସି ବାଧା ବିରୁଦ୍ଧ ନ କରି ମଞ୍ଜୁର କରୁ ୩,୮୫୦ ଟଙ୍କା ଉଣ ରୂପେ । ଏହି ଉଣ ନେଇ ଖ୍ରୀମତୀ ସାହୁ ଖୋଳିଲେ ତାଙ୍କ ବିଲରେ କୃତ୍ୱ ନୁହେଁ ତ ଗୋଟିଏ ବାଣୀ । ଯାହାର ଉତ୍ତର ପ୍ରସ୍ତ ହେଉ ୧୫ ପୁଟା ଲେଖାଏଁ ଏବଂ ଗରୀରତା ହେଉ ୨୫ ପୁଟା । ସବୁଠାରୁ ଉଲ୍ଲେଖଯୋଗ୍ୟ କଥା ସେ ଏ ବାଣୀ କେବେହେଲେ ଶୁଣିଲୁ ନାହିଁ । ଏହା ହେଉ ୧୯୭୭-୭୮ ମସିହାର ଘଟଣା ।

ଦୁଇ ବର୍ଷ ଉପମଧ୍ୟରେ ବିଚିତ୍ର ଘଟଣା । କୃତ୍ୱ ଗୁଣିକଟ୍ ଏକ ଏକର ଜମିରେ କେତେ ଯେ ଫସଲ ହେଉଛି ବୁଝାଯାଏ । ଚାଷ, ବାଲଗଣ, କଣ୍ଠା, ଲୁଗା ଓ ପିଆଜ ଆଦି ମାନା ଫସଲ । ଗତ ରବି ଋତୁରେ ଖ୍ରୀମତୀ ସାହୁ ଉତ୍ତରୀୟ ବଜାରରେ କେବଳ ଏହି ପିଆଜ ଚାଷ କରି ପାଇଛନ୍ତି ୧,୫୦୦ ଟଙ୍କା । ଖ୍ରୀମତୀ ସାହୁଙ୍କ ସାହସ ଉପମଧ୍ୟରେ ବହୁତ ବର୍ଦ୍ଧିତ ଘଟଣା । ବର୍ଷା ନ ହେଲେ ମଧ୍ୟ ସେ ଚିନି ଏକର ଜମିରେ କୃତ୍ୱ ପାଣି ମଡ଼େଇ ଧାନ ଅମଳ କରି ପାରିବେ ବୋଲି ଆଶା ବାନ୍ଧିଛନ୍ତି । ଖ୍ରୀମତୀ ସାହୁଙ୍କ ଦେଖାଦେଖି ଗାଁର ଆହୁରି ଅନେକ ଶୁଭ୍ର ଭାଷା କୃତ୍ୱ ସାହାଯ୍ୟରେ ବିଲରେ ପାଣି ମଡ଼ାଇବାକୁ ମନ କରି କୃତ୍ୱମାନ ଖୋଳିଲେଣି । ସେମାନଙ୍କ ମଧ୍ୟରୁ କେତେ ହେଲେ ଖ୍ରୀ ପାତାମର ଶତପଥୀ । ବ୍ୟାକରୁ କରକ ଆଣି ସେ ତାଙ୍କ ଜମିରେ କୃତ୍ୱ ଖୋଳି ସାରିଲେଣି । ଆହୁରି ଅନେକ କେ ଯେ ପଞ୍ଜି ହେବାକୁ ଆଗ୍ରହ ପ୍ରକାଶ କଲେଣି ।



*

୧୯୭୯ ଜୁଲାଇ ୮ ତାରିଖରେ ଭୁବନେଶ୍ୱରଠାରେ 'ସମବାୟ ଅବଦାନନରେ ନାରୀର ଭୂମିକା' ଉପଲକ୍ଷେ ଏକ ଆନୁଷ୍ଠାନିକ ଅନୁଷ୍ଠିତ ହୋଇଥିଲା । ସମବାୟ ତଥା ସୁଚନା ଓ ଲୋକ ସଚ୍ଚର ବିକାଶ ଉତ୍ସୁକତା ଶ୍ରୀ ଅଭୈତ ପ୍ରସାଦ ଫିଡ଼ ମୁଖ୍ୟ ଅତିଥି ରୂପେ ସୋମବେଳ ଉଦ୍‌ବୋଧକ ଦେଇଛନ୍ତି ।



କେନ୍ଦ୍ର ସରକାରଙ୍କ ପର୍ଯ୍ୟାୟ ଓ ପ୍ରଶ୍ନାତ୍ମକ ବିଭାଗର ସେକ୍ରେଟାରୀ ଶ୍ରୀ ମନୋହର ପ୍ରସାଦ ଗଜ୍ଜା ସଚିବାଳୟଠାରେ ୧୯୭୯ ଜୁଲାଇ ୮ ତାରିଖରେ ପ୍ରଥମ ସମବାୟକ ଆଇ. ଏ. ଏସ୍., ଆଇ. ପି. ଏସ୍. ଓ ଆଇ. ଏସ୍. ଏସ୍. ଅର୍ପଣକୁ ଉଦ୍‌ବୋଧକ ଦେଇଛନ୍ତି ।



ସର୍ବଧର୍ମ ପ୍ରାର୍ଥନା

ଓଁ ଚତ୍ ସତ୍ ଶ୍ରୀ ନାରାୟଣ ତୁ ପୁରୁଷୋତ୍ତମ ଗୁରୁ ତୁ
ସିଦ୍ଧ ବୁଦ୍ଧ ତୁ ସ୍ୱାମୀ ବିନାୟକ ସର୍ବତା ପାବକ ତୁ
ବ୍ରହ୍ମ ମଳ୍ଲିକ ତୁ ସୂକ୍ଷ୍ମ ଶକ୍ତି ତୁ ଈଶ୍ୱରୀତା ପ୍ରଭୁ ତୁ
ରୁଦ୍ର-ବିଷ୍ଣୁ ତୁ ରାମ କୃଷ୍ଣ ତୁ ରହିମ ତାତ୍ତ୍ୱ ତୁ
ବାସୁଦେବ ଗୋ ବିଶ୍ୱରୂପ ତୁ ଚିଦାନନ୍ଦ ହରି ତୁ
ଅଦ୍ୱିତୀୟ ତୁ ଅକାଳ ନିର୍ଭୟ ଆତ୍ମଲିଙ୍ଗ ଶିବ ତୁ ॥

